



Wirtschafts- und Sozialdepartement des Kantons Basel-Stadt

Statistisches Amt

**Statistisches
Jahrbuch
des Kantons
Basel-Stadt**

2006





Wirtschafts- und Sozialdepartement des Kantons Basel-Stadt

Statistisches Amt

Statistisches Jahrbuch des Kantons Basel-Stadt

2006

Herausgegeben vom Statistischen Amt
des Kantons Basel-Stadt, 85. Jahrgang

Impressum

Statistisches Amt des Kantons Basel-Stadt

Postfach, Binningerstrasse 6, 4001 Basel

Telefon 061 267 87 27

Telefax 061 267 87 37

Tonbandbulletin 061 267 87 33

E-Mail stata@bs.ch

Internet www.statistik.bs.ch

Verantwortlich Dr. Madeleine Imhof

Redaktion Luciano Lippmann

Satz und Umbruch Statistisches Amt
des Kantons Basel-Stadt

Druck Birkhäuser+GBC AG, Basel, 2006

Verkaufspreis Fr. 39.--

ISBN 3 7275 2785 4

Nachdruck unter Quellenangabe erwünscht

Vorwort

Sie haben die 85. Ausgabe des Statistischen Jahrbuches in den Händen. Die Erstellung des Bandes war geprägt von der Ablösung des alten kantonalen Datenverwaltungssystems – des so genannten Hosts. Über diesen Host wurden bis gegen Ende 2005 verschiedene Daten verwaltet und bezogen, u. a. die Mietpreisdaten und die Bevölkerungsdaten. Der Betrieb dieser in die Jahre gekommenen Anwendung wurde dann durch die Zentralen Informatikdienste (ZID) eingestellt. Seit diesem Jahr geschieht der Datenbezug nun über den Datenmarkt, eine in den letzten Jahren neu aufgebaute Drehscheibe für den kantonalen Datenaustausch. Da das neue System nicht früher bereitstand, musste die Umstellung ohne vorgängige Testphase durchgeführt werden, was teilweise einige Probleme bereitete, weil sich die Kinderkrankheiten erst im praktischen Gebrauch zeigten. Dank dem Einsatz des ganzen Teams des Statistischen Amtes konnten aber dennoch sämtliche Informationen bereitgestellt und das Erscheinungsdatum des Jahrbuches 2006 eingehalten werden.

In Zusammenhang mit Fragen der Stadtentwicklung ist das Statistische Amt immer wieder mit Anfragen zu Handänderungen konfrontiert. Da ihm keine Daten vorlagen, konnte es aber bis anhin keine Auskünfte dazu erteilen. In Zusammenarbeit mit dem Grundbuch- und Vermessungsamt konnte diese Lücke erfreulicherweise geschlossen werden. Es gelang sogar, ältere Datenbestände aufzubereiten, so dass Zeitreihen abgebildet werden können. In Kapitel 9, Bau- und Wohnungswesen, finden sich darum jetzt neu drei Tabellen zum Grundstückshandel; einige weitere sollen im nächsten Jahrbuch folgen.

Den Unternehmen, Institutionen und Verwaltungsstellen, die wiederum der Redaktion umfangreiches Zahlenmaterial zur Verfügung gestellt haben, sei an dieser Stelle herzlich gedankt.

Basel, im November 2006

Statistisches Amt des Kantons Basel-

Stadt Die Kantonsstatistikerin

Dr. Madeleine Imhof

Inhaltsverzeichnis

| | |
|--|-----|
| Vorwort | 5 |
| Inhaltsverzeichnis | 7 |
| Zeichenerklärung, Erläuterungen, Quellen | 8 |
| 1 Bevölkerung | 9 |
| 2 Raum, Landschaft, Umwelt | 65 |
| 3 Erwerbsleben | 77 |
| 4 Volkswirtschaft | 97 |
| 5 Preise | 101 |
| 6 Produktion, Handel, Verbrauch | 111 |
| 7 Land- und Forstwirtschaft | 121 |
| 8 Energie | 125 |
| 9 Bau- und Wohnungswesen | 131 |
| 10 Tourismus | 153 |
| 11 Verkehr | 159 |
| 12 Finanzmärkte und Banken | 175 |
| 13 Soziale Sicherheit und Versicherungen | 179 |
| 14 Gesundheit | 193 |
| 15 Bildung und Wissenschaft | 207 |
| 16 Kultur und Sport | 239 |
| 17 Politik | 249 |
| 18 Öffentliche Finanzen | 265 |
| 19 Rechtspflege | 299 |
| Glossar | 311 |
| Stichwortverzeichnis | 323 |

Quellen

Bundesamt für Migration
Bundesamt für Sozialversicherung
Bundesamt für Statistik
Bundesamt für Umwelt
Bundeskanzlei
Staatssekretariat für Wirtschaft
Kantonale Verwaltung und Gerichte
Kantonale öffentliche Anstalten und Betriebe
Kantonale Versicherungs- und Sozialfürsorgeinstitutionen
Staatsrechnung des Kantons Basel-Stadt
Bürgergemeinde Basel
Einwohnergemeinden Riehen und Bettingen
Private Einrichtungen und Betriebe, Privatpersonen
Basler Zeitung, Basellandschaftliche Zeitung

Zeichenerklärung und Erläuterungen

g = geschätzte Zahl
p = provisorische Zahl
r = korrigierte Zahl

Ein Strich (–) anstelle einer Zahl bedeutet, dass kein Fall, kein Betrag, keine Teuerung vorliegt (Wert genau Null).
Eine Null (0 oder 0,0 usw.) bedeutet, dass der Wert kleiner ist als die Hälfte der verwendeten Zählleinheit.
Drei Punkte (...) anstelle einer Zahl bedeuten, dass diese nicht erhältlich oder ohne Bedeutung ist oder aus anderen Gründen weggelassen wurde.

Im Allgemeinen ist ohne Rücksicht auf die Endsumme auf- bzw. abgerundet worden. Die Totalbeträge können deshalb geringfügig von der Summe der Einzelwerte abweichen.

"davon" bedeutet, dass von einer Summe nur ein Einzelwert aufgeführt ist oder dass mehrere aufgeführte Einzelwerte nicht die Summe ergeben.

Die Bedeutung der kursiv gedruckten Zahlen wird in den betroffenen Tabellen gegeben.

Durch Schrägstrich verbundene Jahreszahlen (z.B. 1991/2000) bedeuten, dass die zugehörigen Zahlen Mittelwerte dieser Zeiträume darstellen, oder (z.B. 2005/2006), dass der entsprechende Zeitraum nicht dem Kalenderjahr entspricht.

Angaben über die Bevölkerung beziehen sich grundsätzlich auf die Wohnbevölkerung des Kantons Basel-Stadt.

Die Bevölkerungsstatistik des Kantons Basel-Stadt weicht von den Ergebnissen, wie sie das Bundesamt für Statistik (BFS) veröffentlicht, da und dort ab. Die grössten Unterschiede ergeben sich beim Ausländerbestand, wo die kantonale Statistik (im Gegensatz zum BFS) Asylbewerber, vorläufig Aufgenommene und Personen mit einer Kurzaufenthaltsbewilligung von weniger als einem Jahr, aber mehr als vier Monaten berücksichtigt.



Bevölkerung

Bevölkerungsstruktur
Bevölkerungsentwicklung
Haushalte
Natürliche Bevölkerungsbewegung
Räumliche Bevölkerungsbewegung
Bürgerrechtswechsel



Wohnbevölkerung und bewohnte Gebäude nach Gemeinde seit 1774

| Jahr ¹ | Wohnbevölkerung | | | | Bewohnte Gebäude | | | | | |
|-------------------|-----------------|--------------------------------------|--------|----------------|---------------------------|-------------|--------------------------------------|--------|----------------|---------------------------|
| | Stadt Basel | Klein- hünin- gen ² | Riehen | Bet- tingen | Kanton Basel- Stadt | Stadt Basel | Klein- hünin- gen ² | Riehen | Bet- tingen | Kanton Basel- Stadt |
| 1774 ³ | 15 040 | 405 | 1 088 | 193 | 16 726 | 2 120 | 57 | 202 | 44 | 2 423 |
| 1815 ⁴ | 16 674 | 392 | 1 066 | 233 | 18 365 | 2 119 | 60 | 205 | 45 | 2 429 |
| 1835 | 21 219 | 470 | 1 306 | 259 | 23 254 | ... | ... | ... | ... | ... |
| 1837 | 22 199 | 466 | 1 379 | 272 | 24 316 | 2 220 | 56 | 210 | 40 | 2 526 |
| 1847 | 25 787 | 522 | 1 490 | 268 | 28 067 | 2 295 | 60 | 202 | 52 | 2 609 |
| 1850 | 27 170 | 531 | 1 575 | 279 | 29 555 | 2 338 | 60 | 202 | 51 | 2 651 |
| 1860 | 37 915 | 774 | 1 651 | 340 | 40 680 | 2 608 | 75 | 196 | 48 | 2 927 |
| 1870 | 44 122 | 746 | 1 785 | 387 | 47 040 | 3 576 | 85 | 232 | 52 | 3 945 |
| 1880 | 60 550 | 1 187 | 2 038 | 432 | 64 207 | 4 898 | 123 | 242 | 55 | 5 318 |
| 1888 | 69 809 | 1 322 | 2 146 | 472 | 73 749 | 5 124 | 120 | 235 | 55 | 5 534 |
| 1900 | 109 161 | ... | 2 576 | 490 | 112 227 | 8 297 | ... | 285 | 56 | 8 638 |
| 1910 | 132 276 | ... | 3 185 | 457 | 135 918 | 10 237 | ... | 354 | 57 | 10 648 |
| 1920 | 135 976 | ... | 4 227 | 505 | 140 708 | 11 167 | ... | 478 | 59 | 11 704 |
| 1930 | 148 063 | ... | 6 393 | 574 | 155 030 | 14 252 | ... | 952 | 65 | 15 269 |
| 1941 | 162 105 | ... | 7 415 | 441 | 169 961 | 17 002 | ... | 1 341 | 80 | 18 423 |
| 1950 | 183 543 | ... | 12 402 | 553 | 196 498 | 18 510 | ... | 1 976 | 87 | 20 573 |
| 1960 | 206 746 | ... | 18 077 | 765 | 225 588 | 19 293 | ... | 2 680 | 116 | 22 089 |
| 1970 | 212 857 | ... | 21 026 | 1 062 | 234 945 | 18 762 | ... | 3 021 | 182 | 21 965 |
| 1980 | 182 143 | ... | 20 611 | 1 161 | 203 915 | 18 463 | ... | 3 362 | 218 | 22 043 |
| 1990 | 178 428 | ... | 19 914 | 1 069 | 199 411 | 18 566 | ... | 3 600 | 240 | 22 406 |
| 2000 | 166 558 | ... | 20 370 | 1 151 | 188 079 | 18 472 | ... | 3 847 | 275 | 22 594 |

¹Bis 1847 kantonale, seit 1850 eidgenössische Volkszählungen. Stichtage: 1850 am 19. März, 1860 am 10. Dezember, 1870-1970 am 1. Dezember, 1980 am 2. Dezember, 1990 am 4. Dezember und 2000 am 5. Dezember. ²Übernahme der Geschäfte der Einwohnergemeinde Kleinhüningen durch die staatlichen Organe auf den 1. Januar 1893 und Verschmelzung der Gemeinde Kleinhüningen mit der Stadt Basel auf den 1. Januar 1908. ³Quelle für die Landgemeinden: "Tabelle über die Landschaft gezogen im Jahre 1774". Die Stadt Basel wurde erst 1779 gezählt. ⁴Im Bericht zur Volkszählung von 1835 wird für 1815 das Total des Landbezirks mit 1 683 und damit der Kanton Basel-Stadt mit 18 357 aufgeführt.

Wohnbevölkerung nach Heimat und Geschlecht seit 1910¹

| Jahr | Männlich | Weiblich | Total | Frauen auf 1000 Männer | Jahr (Forts.) | Männlich | Weiblich | Total | Frauen auf 1000 Männer |
|--------------------------|----------|----------|---------|------------------------------|------------------|----------|----------|---------|------------------------------|
| | | | | | | | | | |
| 1910 | 39 429 | 45 388 | 84 817 | 1 151 | 1960 | 93 915 | 109 213 | 203 128 | 1 163 |
| 1920 | 48 560 | 54 155 | 102 715 | 1 115 | 1970 | 87 900 | 105 683 | 193 583 | 1 202 |
| 1930 | 58 398 | 66 897 | 125 295 | 1 146 | 1980 | 75 636 | 92 771 | 168 407 | 1 227 |
| 1941 | 70 867 | 84 166 | 155 033 | 1 188 | 1990 | 67 550 | 85 051 | 152 601 | 1 259 |
| 1950 | 84 219 | 95 926 | 180 145 | 1 139 | 2000 | 60 791 | 74 859 | 135 650 | 1 231 |
| Ausland | | | | | | | | | |
| 1910 | 23 805 | 27 296 | 51 101 | 1 147 | 1960 | 11 436 | 11 024 | 22 460 | 964 |
| 1920 | 15 512 | 22 481 | 37 993 | 1 449 | 1970 | 22 792 | 18 570 | 41 362 | 815 |
| 1930 | 11 313 | 18 422 | 29 735 | 1 628 | 1980 | 19 612 | 15 896 | 35 508 | 811 |
| 1941 | 5 994 | 8 934 | 14 928 | 1 490 | 1990 | 27 246 | 19 564 | 46 810 | 718 |
| 1950 | 6 020 | 10 333 | 16 353 | 1 716 | 2000 | 27 965 | 24 464 | 52 429 | 875 |
| Gesamtbevölkerung | | | | | | | | | |
| 1910 | 63 234 | 72 684 | 135 918 | 1 149 | 1960 | 105 351 | 120 237 | 225 588 | 1 141 |
| 1920 | 64 072 | 76 636 | 140 708 | 1 196 | 1970 | 110 692 | 124 253 | 234 945 | 1 123 |
| 1930 | 69 711 | 85 319 | 155 030 | 1 224 | 1980 | 95 248 | 108 667 | 203 915 | 1 141 |
| 1941 | 76 861 | 93 100 | 169 961 | 1 211 | 1990 | 94 796 | 104 615 | 199 411 | 1 104 |
| 1950 | 90 239 | 106 259 | 196 498 | 1 178 | 2000 | 88 756 | 99 323 | 188 079 | 1 119 |

¹Volkszählungen, definitive Ergebnisse.

Wohnbevölkerung nach Geschlecht, Gemeinde und Heimat seit 1900¹

| Jahr | Stadt Basel ² | | | Riehen | | | Bettingen | | |
|--|--------------------------|---------|---------|---------|---------|--------|-----------|---------|-------|
| | Schweiz | Ausland | Total | Schweiz | Ausland | Total | Schweiz | Ausland | Total |
| Männliches Geschlecht - Absolute Zahlen | | | | | | | | | |
| 1900 | ... | ... | 50 783 | ... | ... | 1 198 | ... | ... | 294 |
| 1910 | 38 258 | 23 253 | 61 511 | 1 011 | 429 | 1 440 | 160 | 123 | 283 |
| 1920 ³ | 46 964 | 14 994 | 61 958 | 1 430 | 407 | 1 836 | 168 | 109 | 278 |
| 1930 | 55 937 | 10 726 | 66 663 | 2 295 | 460 | 2 755 | 166 | 127 | 293 |
| 1941 | 67 697 | 5 723 | 73 420 | 2 972 | 253 | 3 225 | 198 | 18 | 216 |
| 1950 | 78 759 | 5 622 | 84 381 | 5 244 | 330 | 5 574 | 216 | 68 | 284 |
| 1960 | 85 926 | 10 627 | 96 553 | 7 712 | 720 | 8 432 | 277 | 89 | 366 |
| 1970 | 78 857 | 21 450 | 100 307 | 8 675 | 1 243 | 9 918 | 368 | 99 | 467 |
| 1980 | 66 673 | 18 403 | 85 076 | 8 521 | 1 104 | 9 625 | 442 | 105 | 547 |
| 1990 | 59 022 | 26 040 | 85 062 | 8 109 | 1 123 | 9 232 | 419 | 83 | 502 |
| 2000 | 52 252 | 26 484 | 78 736 | 8 078 | 1 389 | 9 467 | 461 | 92 | 553 |
| Weibliches Geschlecht - Absolute Zahlen | | | | | | | | | |
| 1900 | ... | ... | 58 378 | ... | ... | 1 378 | ... | ... | 196 |
| 1910 | 44 015 | 26 750 | 70 765 | 1 231 | 514 | 1 745 | 142 | 32 | 174 |
| 1920 ³ | 52 270 | 21 748 | 74 018 | 1 723 | 667 | 2 391 | 163 | 65 | 227 |
| 1930 | 63 895 | 17 505 | 81 400 | 2 815 | 823 | 3 638 | 187 | 94 | 281 |
| 1941 | 80 178 | 8 507 | 88 685 | 3 790 | 400 | 4 190 | 198 | 27 | 225 |
| 1950 | 89 589 | 9 573 | 99 162 | 6 114 | 714 | 6 828 | 223 | 46 | 269 |
| 1960 | 100 063 | 10 130 | 110 193 | 8 811 | 834 | 9 645 | 339 | 60 | 399 |
| 1970 | 95 214 | 17 336 | 112 550 | 9 998 | 1 110 | 11 108 | 471 | 124 | 595 |
| 1980 | 82 237 | 14 830 | 97 067 | 10 040 | 946 | 10 986 | 494 | 120 | 614 |
| 1990 | 74 730 | 18 636 | 93 366 | 9 841 | 841 | 10 682 | 480 | 87 | 567 |
| 2000 | 64 730 | 23 092 | 87 822 | 9 629 | 1 274 | 10 903 | 500 | 98 | 598 |
| Beide Geschlechter - Absolute Zahlen | | | | | | | | | |
| 1900 | 67 331 | 41 830 | 109 161 | 1 782 | 794 | 2 576 | 333 | 157 | 490 |
| 1910 | 82 273 | 50 003 | 132 276 | 2 242 | 943 | 3 185 | 302 | 155 | 457 |
| 1920 | 99 234 | 36 742 | 135 976 | 3 150 | 1 077 | 4 227 | 331 | 174 | 505 |
| 1930 | 119 832 | 28 231 | 148 063 | 5 110 | 1 283 | 6 393 | 353 | 221 | 574 |
| 1941 | 147 875 | 14 230 | 162 105 | 6 762 | 653 | 7 415 | 396 | 45 | 441 |
| 1950 | 168 348 | 15 195 | 183 543 | 11 358 | 1 044 | 12 402 | 439 | 114 | 553 |
| 1960 | 185 989 | 20 757 | 206 746 | 16 523 | 1 554 | 18 077 | 616 | 149 | 765 |
| 1970 | 174 071 | 38 786 | 212 857 | 18 673 | 2 353 | 21 026 | 839 | 223 | 1 062 |
| 1980 | 148 910 | 33 233 | 182 143 | 18 561 | 2 050 | 20 611 | 936 | 225 | 1 161 |
| 1990 | 133 752 | 44 676 | 178 428 | 17 950 | 1 964 | 19 914 | 899 | 170 | 1 069 |
| 2000 | 116 982 | 49 576 | 166 558 | 17 707 | 2 663 | 20 370 | 961 | 190 | 1 151 |
| Beide Geschlechter - Promilleverteilung | | | | | | | | | |
| 1900 | 617 | 383 | 1 000 | 692 | 308 | 1 000 | 680 | 320 | 1 000 |
| 1910 | 622 | 378 | 1 000 | 704 | 296 | 1 000 | 661 | 339 | 1 000 |
| 1920 | 730 | 270 | 1 000 | 745 | 255 | 1 000 | 655 | 345 | 1 000 |
| 1930 | 809 | 191 | 1 000 | 799 | 201 | 1 000 | 615 | 385 | 1 000 |
| 1941 | 912 | 88 | 1 000 | 912 | 88 | 1 000 | 898 | 102 | 1 000 |
| 1950 | 917 | 83 | 1 000 | 916 | 84 | 1 000 | 794 | 206 | 1 000 |
| 1960 | 900 | 100 | 1 000 | 914 | 86 | 1 000 | 805 | 195 | 1 000 |
| 1970 | 818 | 182 | 1 000 | 888 | 112 | 1 000 | 790 | 210 | 1 000 |
| 1980 | 818 | 182 | 1 000 | 901 | 99 | 1 000 | 806 | 194 | 1 000 |
| 1990 | 750 | 250 | 1 000 | 901 | 99 | 1 000 | 841 | 159 | 1 000 |
| 2000 | 702 | 298 | 1 000 | 869 | 131 | 1 000 | 835 | 165 | 1 000 |

¹Volkszählungen, definitive Ergebnisse. ²Einschliesslich Kleinhüningen. ³Die Aufteilung nach Heimat für Riehen und Bettingen stammt aus einer kantonalen Auswertung, welche von der eidgenössischen Volkszählungspublikation geringfügig abweicht.

Wohnbevölkerung am Jahresende nach Heimat und Ausländeranteil seit 1976

| Jahr | Heimat | | | Ausländeranteil ¹ | Jahr (Forts.) | Heimat | | | Ausländeranteil ¹ |
|------|---------|---------|----------|------------------------------|---------------|---------|---------|----------|------------------------------|
| | Schweiz | Ausland | Zusammen | | | Schweiz | Ausland | Zusammen | |
| 1976 | 177 217 | 38 787 | 216 004 | 18,0 | 1991 | 151 400 | 46 694 | 198 094 | 23,6 |
| 1977 | 175 115 | 37 331 | 212 446 | 17,6 | 1992 | 150 140 | 48 316 | 198 456 | 24,3 |
| 1978 | 174 021 | 36 011 | 210 032 | 17,1 | 1993 | 149 290 | 49 896 | 199 186 | 25,0 |
| 1979 | 172 357 | 35 722 | 208 079 | 17,2 | 1994 | 147 773 | 50 956 | 198 729 | 25,6 |
| 1980 | 170 202 | 36 331 | 206 533 | 17,6 | 1995 | 145 941 | 51 861 | 197 802 | 26,2 |
| 1981 | 168 201 | 36 805 | 205 006 | 18,0 | 1996 | 144 375 | 52 114 | 196 489 | 26,5 |
| 1982 | 166 522 | 37 297 | 203 819 | 18,3 | 1997 | 142 279 | 51 974 | 194 253 | 26,8 |
| 1983 | 164 916 | 38 188 | 203 104 | 18,8 | 1998 | 140 223 | 51 898 | 192 121 | 27,0 |
| 1984 | 163 349 | 38 939 | 202 288 | 19,2 | 1999 | 137 808 | 52 333 | 190 141 | 27,5 |
| 1985 | 161 850 | 40 053 | 201 903 | 19,8 | 2000 | 136 609 | 51 972 | 188 581 | 27,6 |
| 1986 | 160 015 | 39 533 | 199 548 | 19,8 | 2001 | 134 825 | 52 634 | 187 459 | 28,1 |
| 1987 | 157 796 | 40 408 | 198 204 | 20,4 | 2002 | 133 730 | 54 285 | 188 015 | 28,9 |
| 1988 | 155 444 | 40 961 | 196 405 | 20,9 | 2003 | 132 756 | 55 457 | 188 213 | 29,5 |
| 1989 | 153 708 | 42 151 | 195 859 | 21,5 | 2004 | 131 998 | 56 479 | 188 477 | 30,0 |
| 1990 | 152 154 | 44 265 | 196 419 | 22,5 | 2005 | 130 726 | 57 194 | 187 920 | 30,4 |

¹Ausländeranteil an der Wohnbevölkerung am Jahresende in Prozent.

Mittlere Wohnbevölkerung nach Heimat

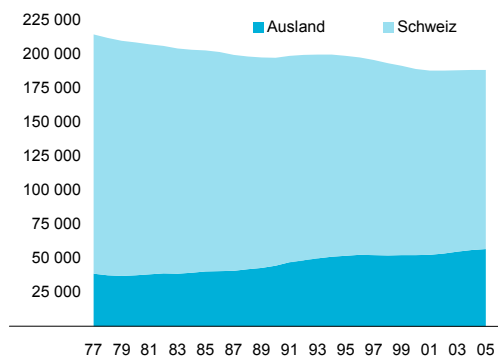

Ausländeranteil (Jahresmittel in Prozent)

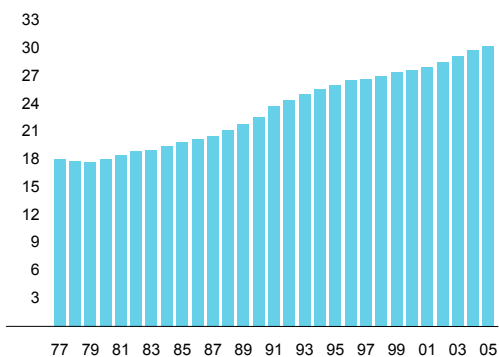

Mittlere Wohnbevölkerung nach Heimat und Ausländeranteil seit 1976

| Jahr | Heimat | | | Ausländeranteil ¹ | Jahr (Forts.) | Heimat | | | Ausländeranteil ¹ |
|------|---------|---------|----------|------------------------------|---------------|---------|---------|----------|------------------------------|
| | Schweiz | Ausland | Zusammen | | | Schweiz | Ausland | Zusammen | |
| 1976 | 178 315 | 40 507 | 218 822 | 18,5 | 1991 | 151 887 | 47 205 | 199 092 | 23,7 |
| 1977 | 176 054 | 38 910 | 214 964 | 18,1 | 1992 | 150 954 | 48 827 | 199 781 | 24,4 |
| 1978 | 174 503 | 37 758 | 212 261 | 17,8 | 1993 | 149 978 | 50 175 | 200 153 | 25,1 |
| 1979 | 173 071 | 37 193 | 210 264 | 17,7 | 1994 | 148 858 | 51 210 | 200 068 | 25,6 |
| 1980 | 171 295 | 37 749 | 209 044 | 18,1 | 1995 | 147 110 | 52 063 | 199 173 | 26,1 |
| 1981 | 169 098 | 38 440 | 207 538 | 18,5 | 1996 | 145 301 | 52 720 | 198 021 | 26,6 |
| 1982 | 167 319 | 38 981 | 206 300 | 18,9 | 1997 | 143 571 | 52 401 | 195 972 | 26,7 |
| 1983 | 165 622 | 38 943 | 204 565 | 19,0 | 1998 | 141 487 | 52 213 | 193 700 | 27,0 |
| 1984 | 164 169 | 39 517 | 203 686 | 19,4 | 1999 | 139 298 | 52 545 | 191 843 | 27,4 |
| 1985 | 162 618 | 40 455 | 203 073 | 19,9 | 2000 | 137 117 | 52 390 | 189 507 | 27,6 |
| 1986 | 161 016 | 40 808 | 201 824 | 20,2 | 2001 | 135 601 | 52 614 | 188 215 | 28,0 |
| 1987 | 158 943 | 40 983 | 199 926 | 20,5 | 2002 | 134 476 | 53 720 | 188 196 | 28,5 |
| 1988 | 156 697 | 42 042 | 198 739 | 21,2 | 2003 | 133 495 | 55 057 | 188 552 | 29,2 |
| 1989 | 154 737 | 43 137 | 197 874 | 21,8 | 2004 | 132 578 | 56 218 | 188 796 | 29,8 |
| 1990 | 152 912 | 44 710 | 197 622 | 22,6 | 2005 | 131 675 | 57 030 | 188 705 | 30,2 |

¹Ausländeranteil an der mittleren Wohnbevölkerung in Prozent.

Wohnbevölkerung am Jahresende nach Gemeinde, Heimat und Geschlecht seit 1994

| Jahr | Kantonsbürger | | Alle Schweizer ¹ | | Ausländer | | Gesamtbevölkerung | | |
|---------------------------|---------------|----------|-----------------------------|----------|-----------|----------|-------------------|----------|---------|
| | Männlich | Weiblich | Männlich | Weiblich | Männlich | Weiblich | Männlich | Weiblich | Total |
| Stadt Basel | | | | | | | | | |
| 1994 | 26 679 | 36 271 | 56 904 | 71 671 | 26 610 | 21 921 | 83 514 | 93 592 | 177 106 |
| 1995 | 26 272 | 35 512 | 56 214 | 70 383 | 26 818 | 22 440 | 83 032 | 92 823 | 175 855 |
| 1996 | 25 830 | 34 955 | 55 504 | 69 420 | 26 828 | 22 598 | 82 332 | 92 018 | 174 350 |
| 1997 | 25 485 | 34 310 | 54 695 | 68 237 | 26 669 | 22 634 | 81 364 | 90 871 | 172 235 |
| 1998 | 25 208 | 33 745 | 54 112 | 66 954 | 26 551 | 22 625 | 80 663 | 89 579 | 170 242 |
| 1999 | 24 641 | 32 967 | 53 081 | 65 693 | 26 528 | 22 992 | 79 609 | 88 685 | 168 294 |
| 2000 | 24 419 | 32 606 | 52 746 | 65 022 | 26 139 | 22 941 | 78 885 | 87 963 | 166 848 |
| 2001 | 24 154 | 32 127 | 52 023 | 64 039 | 26 217 | 23 269 | 78 240 | 87 308 | 165 548 |
| 2002 | 24 186 | 31 850 | 51 678 | 63 432 | 27 066 | 23 944 | 78 744 | 87 376 | 166 120 |
| 2003 | 24 114 | 31 490 | 51 425 | 62 831 | 27 552 | 24 478 | 78 977 | 87 309 | 166 286 |
| 2004 | 24 047 | 31 213 | 51 230 | 62 460 | 28 003 | 24 953 | 79 233 | 87 413 | 166 646 |
| 2005 | 24 013 | 30 924 | 50 741 | 61 885 | 28 441 | 25 136 | 79 182 | 87 021 | 166 203 |
| Riehen | | | | | | | | | |
| 1994 | 4 732 | 5 872 | 8 245 | 9 958 | 1 256 | 1 002 | 9 501 | 10 960 | 20 461 |
| 1995 | 4 699 | 5 903 | 8 281 | 10 074 | 1 323 | 1 110 | 9 604 | 11 184 | 20 788 |
| 1996 | 4 669 | 5 897 | 8 350 | 10 113 | 1 376 | 1 147 | 9 726 | 11 260 | 20 986 |
| 1997 | 4 609 | 5 869 | 8 346 | 10 010 | 1 357 | 1 145 | 9 703 | 11 155 | 20 858 |
| 1998 | 4 561 | 5 808 | 8 273 | 9 887 | 1 341 | 1 193 | 9 614 | 11 080 | 20 694 |
| 1999 | 4 530 | 5 746 | 8 226 | 9 807 | 1 382 | 1 232 | 9 608 | 11 039 | 20 647 |
| 2000 | 4 510 | 5 671 | 8 167 | 9 679 | 1 410 | 1 284 | 9 577 | 10 963 | 20 540 |
| 2001 | 4 468 | 5 635 | 8 140 | 9 667 | 1 525 | 1 411 | 9 665 | 11 078 | 20 743 |
| 2002 | 4 421 | 5 562 | 8 100 | 9 569 | 1 589 | 1 464 | 9 689 | 11 033 | 20 722 |
| 2003 | 4 407 | 5 522 | 8 049 | 9 478 | 1 650 | 1 544 | 9 699 | 11 022 | 20 721 |
| 2004 | 4 341 | 5 490 | 7 935 | 9 406 | 1 675 | 1 612 | 9 610 | 11 018 | 20 628 |
| 2005 | 4 314 | 5 468 | 7 848 | 9 306 | 1 716 | 1 653 | 9 564 | 10 959 | 20 523 |
| Bettingen | | | | | | | | | |
| 1994 | 243 | 275 | 453 | 542 | 80 | 87 | 533 | 629 | 1 162 |
| 1995 | 248 | 282 | 458 | 531 | 78 | 92 | 536 | 623 | 1 159 |
| 1996 | 248 | 286 | 457 | 531 | 84 | 81 | 541 | 612 | 1 153 |
| 1997 | 249 | 294 | 445 | 546 | 85 | 84 | 530 | 630 | 1 160 |
| 1998 | 259 | 298 | 453 | 544 | 92 | 96 | 545 | 640 | 1 185 |
| 1999 | 261 | 292 | 467 | 534 | 97 | 102 | 564 | 636 | 1 200 |
| 2000 | 252 | 290 | 471 | 524 | 99 | 99 | 570 | 623 | 1 193 |
| 2001 | 240 | 272 | 449 | 507 | 102 | 110 | 551 | 617 | 1 168 |
| 2002 | 234 | 275 | 435 | 516 | 102 | 120 | 537 | 636 | 1 173 |
| 2003 | 242 | 277 | 448 | 525 | 108 | 125 | 556 | 650 | 1 206 |
| 2004 | 241 | 271 | 454 | 513 | 109 | 127 | 563 | 640 | 1 203 |
| 2005 | 234 | 269 | 443 | 503 | 113 | 135 | 556 | 638 | 1 194 |
| Kanton Basel-Stadt | | | | | | | | | |
| 1994 | 31 654 | 42 418 | 65 602 | 82 171 | 27 946 | 23 010 | 93 548 | 105 181 | 198 729 |
| 1995 | 31 219 | 41 697 | 64 953 | 80 988 | 28 219 | 23 642 | 93 172 | 104 630 | 197 802 |
| 1996 | 30 747 | 41 138 | 64 311 | 80 064 | 28 288 | 23 826 | 92 599 | 103 890 | 196 489 |
| 1997 | 30 343 | 40 473 | 63 486 | 78 793 | 28 111 | 23 863 | 91 597 | 102 656 | 194 253 |
| 1998 | 30 028 | 39 851 | 62 838 | 77 385 | 27 984 | 23 914 | 90 822 | 101 299 | 192 121 |
| 1999 | 29 432 | 39 005 | 61 774 | 76 034 | 28 007 | 24 326 | 89 781 | 100 360 | 190 141 |
| 2000 | 29 181 | 38 567 | 61 384 | 75 225 | 27 648 | 24 324 | 89 032 | 99 549 | 188 581 |
| 2001 | 28 862 | 38 034 | 60 612 | 74 213 | 27 844 | 24 790 | 88 456 | 99 003 | 187 459 |
| 2002 | 28 841 | 37 687 | 60 213 | 73 517 | 28 757 | 25 528 | 88 970 | 99 045 | 188 015 |
| 2003 | 28 763 | 37 289 | 59 922 | 72 834 | 29 310 | 26 147 | 89 232 | 98 981 | 188 213 |
| 2004 | 28 629 | 36 974 | 59 619 | 72 379 | 29 787 | 26 692 | 89 406 | 99 071 | 188 477 |
| 2005 | 28 561 | 36 661 | 59 032 | 71 694 | 30 270 | 26 924 | 89 302 | 98 618 | 187 920 |

¹Kantonsbürger und übrige Schweizer.

Mittlere Wohnbevölkerung nach Gemeinde, Heimat und Geschlecht seit 1994

| Jahr | Kantonsbürger | | Alle Schweizer ¹ | | Ausländer | | Gesamtbevölkerung | | |
|---------------------------|---------------|----------|-----------------------------|----------|-----------|----------|-------------------|----------|---------|
| | Männlich | Weiblich | Männlich | Weiblich | Männlich | Weiblich | Männlich | Weiblich | Total |
| Stadt Basel | | | | | | | | | |
| 1994 | 26 938 | 36 590 | 57 392 | 72 312 | 27 093 | 21 716 | 84 485 | 94 028 | 178 513 |
| 1995 | 26 518 | 35 930 | 56 697 | 71 149 | 27 336 | 22 213 | 84 033 | 93 362 | 177 395 |
| 1996 | 26 063 | 35 231 | 55 947 | 69 916 | 27 401 | 22 647 | 83 348 | 92 563 | 175 911 |
| 1997 | 25 713 | 34 660 | 55 246 | 68 907 | 27 042 | 22 681 | 82 288 | 91 588 | 173 876 |
| 1998 | 25 368 | 34 058 | 54 527 | 67 676 | 26 832 | 22 672 | 81 359 | 90 348 | 171 707 |
| 1999 | 24 977 | 33 401 | 53 711 | 66 436 | 26 847 | 22 911 | 80 558 | 89 347 | 169 905 |
| 2000 | 24 504 | 32 755 | 52 847 | 65 323 | 26 525 | 23 020 | 79 372 | 88 343 | 167 715 |
| 2001 | 24 283 | 32 344 | 52 367 | 64 445 | 26 446 | 23 129 | 78 813 | 87 574 | 166 387 |
| 2002 | 24 194 | 31 965 | 51 973 | 63 804 | 26 832 | 23 693 | 78 805 | 87 497 | 166 302 |
| 2003 | 24 253 | 31 730 | 51 720 | 63 207 | 27 419 | 24 281 | 79 139 | 87 488 | 166 627 |
| 2004 | 24 121 | 31 358 | 51 474 | 62 682 | 27 926 | 24 808 | 79 400 | 87 490 | 166 890 |
| 2005 | 24 052 | 31 126 | 51 175 | 62 329 | 28 334 | 25 114 | 79 509 | 87 443 | 166 952 |
| Riehen | | | | | | | | | |
| 1994 | 4 749 | 5 855 | 8 248 | 9 926 | 1 231 | 998 | 9 479 | 10 924 | 20 403 |
| 1995 | 4 710 | 5 888 | 8 266 | 10 000 | 1 295 | 1 055 | 9 561 | 11 055 | 20 616 |
| 1996 | 4 687 | 5 903 | 8 326 | 10 115 | 1 361 | 1 144 | 9 687 | 11 259 | 20 946 |
| 1997 | 4 647 | 5 899 | 8 357 | 10 067 | 1 363 | 1 148 | 9 720 | 11 215 | 20 935 |
| 1998 | 4 596 | 5 846 | 8 325 | 9 961 | 1 362 | 1 169 | 9 687 | 11 130 | 20 817 |
| 1999 | 4 543 | 5 791 | 8 268 | 9 881 | 1 370 | 1 228 | 9 638 | 11 109 | 20 747 |
| 2000 | 4 524 | 5 712 | 8 207 | 9 753 | 1 401 | 1 250 | 9 608 | 11 003 | 20 611 |
| 2001 | 4 489 | 5 663 | 8 143 | 9 679 | 1 485 | 1 357 | 9 628 | 11 036 | 20 664 |
| 2002 | 4 457 | 5 595 | 8 135 | 9 613 | 1 550 | 1 429 | 9 685 | 11 042 | 20 727 |
| 2003 | 4 408 | 5 544 | 8 071 | 9 535 | 1 626 | 1 504 | 9 697 | 11 039 | 20 736 |
| 2004 | 4 375 | 5 510 | 7 995 | 9 457 | 1 664 | 1 584 | 9 659 | 11 041 | 20 700 |
| 2005 | 4 326 | 5 465 | 7 881 | 9 343 | 1 703 | 1 639 | 9 584 | 10 982 | 20 566 |
| Bettingen | | | | | | | | | |
| 1994 | 240 | 275 | 443 | 537 | 84 | 88 | 527 | 625 | 1 152 |
| 1995 | 249 | 281 | 459 | 539 | 77 | 87 | 536 | 626 | 1 162 |
| 1996 | 251 | 285 | 462 | 535 | 81 | 86 | 543 | 621 | 1 164 |
| 1997 | 248 | 290 | 454 | 540 | 84 | 83 | 538 | 623 | 1 161 |
| 1998 | 255 | 297 | 452 | 546 | 89 | 89 | 541 | 635 | 1 176 |
| 1999 | 258 | 297 | 460 | 542 | 93 | 96 | 553 | 638 | 1 191 |
| 2000 | 254 | 287 | 463 | 524 | 97 | 97 | 560 | 621 | 1 181 |
| 2001 | 243 | 280 | 455 | 512 | 98 | 99 | 553 | 611 | 1 164 |
| 2002 | 235 | 275 | 441 | 510 | 102 | 114 | 543 | 624 | 1 167 |
| 2003 | 238 | 277 | 439 | 523 | 105 | 122 | 544 | 645 | 1 189 |
| 2004 | 243 | 275 | 453 | 517 | 111 | 125 | 564 | 642 | 1 206 |
| 2005 | 237 | 268 | 444 | 503 | 110 | 130 | 554 | 633 | 1 187 |
| Kanton Basel-Stadt | | | | | | | | | |
| 1994 | 31 927 | 42 720 | 66 083 | 82 775 | 28 408 | 22 802 | 94 491 | 105 577 | 200 068 |
| 1995 | 31 477 | 42 099 | 65 422 | 81 688 | 28 708 | 23 355 | 94 130 | 105 043 | 199 173 |
| 1996 | 31 001 | 41 419 | 64 735 | 80 566 | 28 843 | 23 877 | 93 578 | 104 443 | 198 021 |
| 1997 | 30 608 | 40 849 | 64 057 | 79 514 | 28 489 | 23 912 | 92 546 | 103 426 | 195 972 |
| 1998 | 30 219 | 40 201 | 63 304 | 78 183 | 28 283 | 23 930 | 91 587 | 102 113 | 193 700 |
| 1999 | 29 778 | 39 489 | 62 439 | 76 859 | 28 310 | 24 235 | 90 749 | 101 094 | 191 843 |
| 2000 | 29 282 | 38 754 | 61 517 | 75 600 | 28 023 | 24 367 | 89 540 | 99 967 | 189 507 |
| 2001 | 29 015 | 38 287 | 60 965 | 74 636 | 28 029 | 24 585 | 88 994 | 99 221 | 188 215 |
| 2002 | 28 886 | 37 835 | 60 549 | 73 927 | 28 484 | 25 236 | 89 033 | 99 163 | 188 196 |
| 2003 | 28 899 | 37 551 | 60 230 | 73 265 | 29 150 | 25 907 | 89 380 | 99 172 | 188 552 |
| 2004 | 28 739 | 37 143 | 59 922 | 72 656 | 29 701 | 26 517 | 89 623 | 99 173 | 188 796 |
| 2005 | 28 615 | 36 859 | 59 500 | 72 175 | 30 147 | 26 883 | 89 647 | 99 058 | 188 705 |

¹Kantonsbürger und übrige Schweizer.

Wohnbevölkerung nach Alter seit 1920¹

| Annäherndes Alter in Jahren | 1920 | 1930 | 1941 | 1950 | 1960 | 1970 | 1980 | 1990 | 2000 |
|--------------------------------|---------|---------|---------|---------|---------|---------|---------|---------|---------|
| Absolute Zahlen | | | | | | | | | |
| 0 | 1 881 | 1 747 | 2 117 | 2 512 | 2 905 | 2 225 | 1 466 | 1 671 | 1 425 |
| 1- 4 | 6 407 | 7 217 | 7 283 | 10 381 | 11 752 | 10 152 | 5 611 | 6 522 | 6 345 |
| 5- 9 | 10 768 | 9 330 | 9 220 | 12 768 | 12 997 | 13 458 | 7 254 | 7 580 | 8 124 |
| 10-14 | 12 090 | 8 621 | 9 469 | 9 327 | 12 663 | 13 312 | 9 961 | 6 908 | 7 907 |
| 15-19 | 13 772 | 12 364 | 10 158 | 10 517 | 14 647 | 14 471 | 13 439 | 8 640 | 8 634 |
| 20-24 | 14 535 | 16 227 | 11 700 | 15 008 | 17 036 | 20 390 | 16 598 | 14 944 | 11 311 |
| 25-29 | 12 621 | 16 820 | 14 737 | 16 412 | 18 232 | 20 132 | 15 529 | 18 651 | 13 094 |
| 30-34 | 11 212 | 15 255 | 17 745 | 14 204 | 17 890 | 16 755 | 14 841 | 16 462 | 14 849 |
| 35-39 | 10 765 | 12 490 | 17 160 | 16 505 | 17 089 | 16 236 | 14 304 | 14 094 | 15 616 |
| 40-44 | 10 895 | 10 794 | 15 733 | 17 995 | 14 032 | 16 386 | 13 093 | 13 890 | 14 159 |
| 45-49 | 9 899 | 9 981 | 12 464 | 17 011 | 16 007 | 15 544 | 13 461 | 13 525 | 12 673 |
| 50-54 | 7 744 | 9 824 | 10 403 | 14 458 | 17 246 | 12 941 | 14 104 | 12 128 | 12 483 |
| 55-59 | 6 325 | 8 398 | 8 996 | 11 360 | 15 839 | 14 481 | 13 451 | 12 157 | 11 733 |
| 60-64 | 4 620 | 6 124 | 8 165 | 8 960 | 12 816 | 14 981 | 10 813 | 12 177 | 10 168 |
| 65-69 | 3 102 | 4 604 | 6 749 | 7 283 | 9 479 | 12 883 | 11 824 | 10 969 | 9 779 |
| 70-74 | 2 122 | 2 870 | 4 081 | 5 846 | 6 642 | 9 599 | 11 313 | 8 611 | 9 594 |
| 75-79 | 1 248 | 1 465 | 2 424 | 3 722 | 4 512 | 6 038 | 8 743 | 8 647 | 8 317 |
| 80-84 | 516 | 658 | 971 | 1 540 | 2 591 | 3 213 | 5 215 | 6 810 | 5 497 |
| 85-89 | 154 | 194 | 338 | 559 | 1 006 | 1 313 | 2 158 | 3 586 | 4 113 |
| 90 u.m. | 32 | 47 | 48 | 130 | 207 | 435 | 737 | 1 439 | 2 258 |
| 0- 6 | 12 283 | 12 680 | 13 171 | 18 171 | 19 853 | 17 821 | 9 882 | 11 260 | 10 929 |
| 7-14 | 18 863 | 14 235 | 14 918 | 16 817 | 20 464 | 21 326 | 14 410 | 11 421 | 12 872 |
| 15-39 | 62 905 | 73 156 | 71 500 | 72 646 | 84 894 | 87 984 | 74 711 | 72 791 | 63 504 |
| 40-64 | 39 483 | 45 121 | 55 761 | 69 784 | 75 940 | 74 333 | 64 922 | 63 877 | 61 216 |
| 65 u.m. | 7 174 | 9 838 | 14 611 | 19 080 | 24 437 | 33 481 | 39 990 | 40 062 | 39 558 |
| Zusammen | 140 708 | 155 030 | 169 961 | 196 498 | 225 588 | 234 945 | 203 915 | 199 411 | 188 079 |
| Promilleverteilung | | | | | | | | | |
| 0 | 13 | 11 | 12 | 13 | 13 | 9 | 7 | 8 | 8 |
| 1- 4 | 46 | 47 | 43 | 53 | 52 | 43 | 28 | 33 | 34 |
| 5- 9 | 77 | 60 | 54 | 65 | 58 | 57 | 36 | 38 | 43 |
| 10-14 | 86 | 56 | 56 | 48 | 56 | 57 | 49 | 35 | 42 |
| 15-19 | 98 | 80 | 60 | 53 | 65 | 61 | 66 | 43 | 46 |
| 20-24 | 104 | 105 | 69 | 76 | 76 | 87 | 81 | 75 | 60 |
| 25-29 | 90 | 108 | 87 | 83 | 81 | 86 | 76 | 94 | 70 |
| 30-34 | 79 | 99 | 105 | 72 | 79 | 71 | 73 | 83 | 79 |
| 35-39 | 76 | 80 | 101 | 84 | 76 | 69 | 70 | 71 | 83 |
| 40-44 | 77 | 70 | 92 | 91 | 62 | 70 | 64 | 70 | 75 |
| 45-49 | 70 | 65 | 73 | 87 | 71 | 66 | 66 | 68 | 67 |
| 50-54 | 55 | 64 | 61 | 74 | 76 | 55 | 69 | 61 | 66 |
| 55-59 | 45 | 54 | 53 | 58 | 70 | 62 | 66 | 61 | 62 |
| 60-64 | 33 | 39 | 48 | 46 | 57 | 64 | 53 | 61 | 54 |
| 65-69 | 22 | 30 | 40 | 37 | 43 | 55 | 58 | 55 | 52 |
| 70-74 | 15 | 18 | 24 | 29 | 29 | 41 | 55 | 43 | 51 |
| 75-79 | 9 | 9 | 14 | 19 | 20 | 26 | 43 | 43 | 44 |
| 80-84 | 4 | 4 | 6 | 8 | 11 | 14 | 26 | 34 | 29 |
| 85-89 | 1 | 1 | 2 | 3 | 4 | 5 | 11 | 18 | 22 |
| 90 u.m. | 0 | 0 | 0 | 1 | 1 | 2 | 4 | 7 | 12 |
| 0- 6 | 87 | 82 | 77 | 92 | 88 | 76 | 48 | 56 | 58 |
| 7-14 | 134 | 92 | 88 | 86 | 91 | 91 | 71 | 57 | 68 |
| 15-39 | 447 | 472 | 421 | 370 | 376 | 374 | 366 | 365 | 338 |
| 40-64 | 281 | 291 | 328 | 355 | 337 | 316 | 318 | 320 | 325 |
| 65 u.m. | 51 | 63 | 86 | 97 | 108 | 143 | 196 | 201 | 210 |
| Zusammen | 1 000 | 1 000 | 1 000 | 1 000 | 1 000 | 1 000 | 1 000 | 1 000 | 1 000 |

¹Volkszählungen, definitive Ergebnisse.

Wohnbevölkerung nach Geschlecht und Zivilstand seit 1970¹

| Jahr | Absolute Zahlen | | | | | Promilleverteilung | | | | |
|------------------------------|-----------------|-------------|-----------|------------|---------|--------------------|-------------|-----------|------------|-------|
| | Ledig | Verheiratet | Verwitwet | Geschieden | Total | Ledig | Verheiratet | Verwitwet | Geschieden | Total |
| Männliches Geschlecht | | | | | | | | | | |
| 1970 | 47 522 | 57 633 | 2 586 | 2 951 | 110 692 | 429 | 521 | 23 | 27 | 1 000 |
| 1980 | 40 578 | 47 619 | 2 712 | 4 339 | 95 248 | 426 | 500 | 28 | 46 | 1 000 |
| 1990 | 40 738 | 46 345 | 2 637 | 5 076 | 94 796 | 430 | 489 | 28 | 54 | 1 000 |
| 2000 | 39 717 | 41 287 | 2 237 | 5 515 | 88 756 | 447 | 465 | 25 | 62 | 1 000 |
| Weibliches Geschlecht | | | | | | | | | | |
| 1970 | 49 097 | 56 229 | 13 235 | 5 692 | 124 253 | 395 | 453 | 106 | 46 | 1 000 |
| 1980 | 41 107 | 46 447 | 14 089 | 7 024 | 108 667 | 378 | 427 | 130 | 65 | 1 000 |
| 1990 | 39 087 | 43 699 | 13 826 | 8 003 | 104 615 | 374 | 418 | 132 | 76 | 1 000 |
| 2000 | 38 434 | 40 251 | 11 880 | 8 758 | 99 323 | 387 | 405 | 120 | 88 | 1 000 |

¹Volkszählungen, definitive Ergebnisse.Wohnbevölkerung nach Geschlecht, Zivilstand und Alter 2000¹

| Annäherndes Alter in Jahren | Absolute Zahlen | | | | | Promilleverteilung | | | | |
|------------------------------|-----------------|-------------|-----------|------------|--------|--------------------|-------------|-----------|------------|--|
| | Ledig | Verheiratet | Verwitwet | Geschieden | Total | Ledig | Verheiratet | Verwitwet | Geschieden | |
| Männliches Geschlecht | | | | | | | | | | |
| 0-14 | 12 074 | ... | ... | ... | 12 074 | 304 | ... | ... | ... | |
| 15-19 | 4 357 | 11 | – | – | 4 368 | 110 | 0 | – | – | |
| 20-24 | 5 077 | 502 | – | 8 | 5 587 | 128 | 12 | – | 1 | |
| 25-29 | 4 792 | 1 679 | 5 | 64 | 6 540 | 121 | 41 | 2 | 12 | |
| 30-34 | 3 940 | 3 285 | 7 | 258 | 7 490 | 99 | 80 | 3 | 47 | |
| 35-39 | 2 953 | 4 506 | 11 | 515 | 7 985 | 74 | 109 | 5 | 93 | |
| 40-44 | 1 889 | 4 621 | 14 | 684 | 7 208 | 48 | 112 | 6 | 124 | |
| 45-49 | 1 312 | 4 166 | 26 | 780 | 6 284 | 33 | 101 | 12 | 141 | |
| 50-54 | 1 022 | 4 285 | 62 | 812 | 6 181 | 26 | 104 | 28 | 147 | |
| 55-59 | 795 | 4 125 | 85 | 736 | 5 741 | 20 | 100 | 38 | 133 | |
| 60-64 | 498 | 3 464 | 140 | 559 | 4 661 | 13 | 84 | 63 | 101 | |
| 65-69 | 400 | 3 267 | 192 | 411 | 4 270 | 10 | 79 | 86 | 75 | |
| 70-74 | 267 | 2 961 | 320 | 345 | 3 893 | 7 | 72 | 143 | 63 | |
| 75-79 | 179 | 2 300 | 385 | 184 | 3 048 | 5 | 56 | 172 | 33 | |
| 80 u.m. | 162 | 2 115 | 990 | 159 | 3 426 | 4 | 51 | 443 | 29 | |
| Zusammen | 39 717 | 41 287 | 2 237 | 5 515 | 88 756 | 1 000 | 1 000 | 1 000 | 1 000 | |
| Weibliches Geschlecht | | | | | | | | | | |
| 0-14 | 11 727 | ... | ... | ... | 11 727 | 305 | ... | ... | ... | |
| 15-19 | 4 180 | 86 | – | – | 4 266 | 109 | 2 | – | – | |
| 20-24 | 4 680 | 1 018 | 2 | 24 | 5 724 | 122 | 25 | 0 | 3 | |
| 25-29 | 3 924 | 2 473 | 10 | 147 | 6 554 | 102 | 61 | 1 | 17 | |
| 30-34 | 3 035 | 3 899 | 18 | 407 | 7 359 | 79 | 97 | 2 | 46 | |
| 35-39 | 2 242 | 4 687 | 50 | 652 | 7 631 | 58 | 116 | 4 | 74 | |
| 40-44 | 1 581 | 4 405 | 71 | 894 | 6 951 | 41 | 109 | 6 | 102 | |
| 45-49 | 1 186 | 4 026 | 149 | 1 028 | 6 389 | 31 | 100 | 13 | 117 | |
| 50-54 | 924 | 3 993 | 264 | 1 121 | 6 302 | 24 | 99 | 22 | 128 | |
| 55-59 | 922 | 3 643 | 378 | 1 049 | 5 992 | 24 | 91 | 32 | 120 | |
| 60-64 | 679 | 3 262 | 655 | 911 | 5 507 | 18 | 81 | 55 | 104 | |
| 65-69 | 674 | 2 995 | 1 066 | 774 | 5 509 | 18 | 74 | 90 | 88 | |
| 70-74 | 756 | 2 598 | 1 710 | 637 | 5 701 | 20 | 65 | 144 | 73 | |
| 75-79 | 700 | 1 857 | 2 200 | 512 | 5 269 | 18 | 46 | 185 | 58 | |
| 80 u.m. | 1 224 | 1 309 | 5 307 | 602 | 8 442 | 32 | 33 | 447 | 69 | |
| Zusammen | 38 434 | 40 251 | 11 880 | 8 758 | 99 323 | 1 000 | 1 000 | 1 000 | 1 000 | |

¹Volkszählung, definitive Ergebnisse.

Wohnbevölkerung nach Geschlecht und Alter seit 1960¹

| Annäherndes Alter in Jahren | Männlich | | | | | Weiblich | | | | |
|--------------------------------|----------|---------|--------|--------|--------|----------|---------|---------|---------|--------|
| | 1960 | 1970 | 1980 | 1990 | 2000 | 1960 | 1970 | 1980 | 1990 | 2000 |
| Absolute Zahlen | | | | | | | | | | |
| 0 | 1 470 | 1 170 | 745 | 834 | 726 | 1 435 | 1 055 | 721 | 837 | 699 |
| 1- 4 | 5 955 | 5 138 | 2 915 | 3 266 | 3 282 | 5 797 | 5 014 | 2 696 | 3 256 | 3 063 |
| 5- 9 | 6 632 | 6 954 | 3 750 | 3 871 | 4 131 | 6 365 | 6 504 | 3 504 | 3 709 | 3 993 |
| 10-14 | 6 534 | 6 772 | 5 071 | 3 596 | 3 935 | 6 129 | 6 540 | 4 890 | 3 312 | 3 972 |
| 15-19 | 7 416 | 7 334 | 6 959 | 4 439 | 4 368 | 7 231 | 7 137 | 6 480 | 4 201 | 4 266 |
| 20-24 | 8 312 | 10 188 | 8 406 | 7 670 | 5 587 | 8 724 | 10 202 | 8 192 | 7 274 | 5 724 |
| 25-29 | 9 079 | 10 340 | 7 957 | 9 895 | 6 540 | 9 153 | 9 792 | 7 572 | 8 756 | 6 554 |
| 30-34 | 8 690 | 8 450 | 7 661 | 8 739 | 7 490 | 9 200 | 8 305 | 7 180 | 7 723 | 7 359 |
| 35-39 | 8 119 | 7 968 | 7 192 | 7 279 | 7 985 | 8 970 | 8 268 | 7 112 | 6 815 | 7 631 |
| 40-44 | 6 668 | 7 886 | 6 308 | 7 078 | 7 208 | 7 364 | 8 500 | 6 785 | 6 812 | 6 951 |
| 45-49 | 7 282 | 7 292 | 6 383 | 6 771 | 6 284 | 8 725 | 8 252 | 7 078 | 6 754 | 6 389 |
| 50-54 | 7 847 | 6 066 | 6 598 | 5 844 | 6 181 | 9 399 | 6 875 | 7 506 | 6 284 | 6 302 |
| 55-59 | 7 086 | 6 469 | 6 104 | 5 674 | 5 741 | 8 753 | 8 012 | 7 347 | 6 483 | 5 992 |
| 60-64 | 5 436 | 6 470 | 4 812 | 5 493 | 4 661 | 7 380 | 8 511 | 6 001 | 6 684 | 5 507 |
| 65-69 | 3 708 | 5 261 | 4 892 | 4 600 | 4 270 | 5 771 | 7 622 | 6 932 | 6 369 | 5 509 |
| 70-74 | 2 352 | 3 589 | 4 276 | 3 419 | 3 893 | 4 290 | 6 010 | 7 037 | 5 192 | 5 701 |
| 75-79 | 1 583 | 1 918 | 3 034 | 3 082 | 3 048 | 2 929 | 4 120 | 5 709 | 5 565 | 5 269 |
| 80-84 | 839 | 920 | 1 523 | 2 093 | 1 829 | 1 752 | 2 293 | 3 692 | 4 717 | 3 668 |
| 85-89 | 281 | 389 | 515 | 884 | 1 122 | 725 | 924 | 1 643 | 2 702 | 2 991 |
| 90 u.m. | 62 | 118 | 147 | 269 | 475 | 145 | 317 | 590 | 1 170 | 1 783 |
| 0- 6 | 10 109 | 9 070 | 5 118 | 5 703 | 5 633 | 9 744 | 8 751 | 4 764 | 5 557 | 5 296 |
| 7-14 | 10 482 | 10 964 | 7 363 | 5 864 | 6 441 | 9 982 | 10 362 | 7 047 | 5 557 | 6 431 |
| 15-39 | 41 616 | 44 280 | 38 175 | 38 022 | 31 970 | 43 278 | 43 704 | 36 536 | 34 769 | 31 534 |
| 40-64 | 34 319 | 34 183 | 30 205 | 30 860 | 30 075 | 41 621 | 40 150 | 34 717 | 33 017 | 31 141 |
| 65 u.m. | 8 825 | 12 195 | 14 387 | 14 347 | 14 637 | 15 612 | 21 286 | 25 603 | 25 715 | 24 921 |
| Zusammen | 105 351 | 110 692 | 95 248 | 94 796 | 88 756 | 120 237 | 124 253 | 108 667 | 104 615 | 99 323 |
| Promilleverteilung | | | | | | | | | | |
| 0 | 14 | 11 | 8 | 9 | 8 | 12 | 8 | 7 | 8 | 7 |
| 1- 4 | 57 | 46 | 31 | 34 | 37 | 48 | 40 | 25 | 31 | 31 |
| 5- 9 | 63 | 63 | 39 | 41 | 47 | 53 | 52 | 32 | 35 | 40 |
| 10-14 | 62 | 61 | 53 | 38 | 44 | 51 | 53 | 45 | 32 | 40 |
| 15-19 | 70 | 66 | 73 | 47 | 49 | 60 | 57 | 60 | 40 | 43 |
| 20-24 | 79 | 92 | 88 | 81 | 63 | 73 | 82 | 75 | 70 | 58 |
| 25-29 | 86 | 93 | 84 | 104 | 74 | 76 | 79 | 70 | 84 | 66 |
| 30-34 | 82 | 76 | 80 | 92 | 84 | 77 | 67 | 66 | 74 | 74 |
| 35-39 | 77 | 72 | 76 | 77 | 90 | 75 | 67 | 65 | 65 | 77 |
| 40-44 | 63 | 71 | 66 | 75 | 81 | 61 | 68 | 62 | 65 | 70 |
| 45-49 | 69 | 66 | 67 | 71 | 71 | 73 | 66 | 65 | 65 | 64 |
| 50-54 | 74 | 55 | 69 | 62 | 70 | 78 | 55 | 69 | 60 | 63 |
| 55-59 | 67 | 58 | 64 | 60 | 65 | 73 | 64 | 68 | 62 | 60 |
| 60-64 | 52 | 58 | 51 | 58 | 53 | 61 | 68 | 55 | 64 | 55 |
| 65-69 | 35 | 48 | 51 | 49 | 48 | 48 | 61 | 64 | 61 | 55 |
| 70-74 | 22 | 32 | 45 | 36 | 44 | 36 | 48 | 65 | 50 | 57 |
| 75-79 | 15 | 17 | 32 | 33 | 34 | 24 | 33 | 53 | 53 | 53 |
| 80-84 | 8 | 8 | 16 | 22 | 21 | 15 | 18 | 34 | 45 | 37 |
| 85-89 | 3 | 4 | 5 | 9 | 13 | 6 | 7 | 15 | 26 | 30 |
| 90 u.m. | 1 | 1 | 2 | 3 | 5 | 1 | 3 | 5 | 11 | 18 |
| 0- 6 | 96 | 82 | 54 | 60 | 63 | 81 | 70 | 44 | 53 | 53 |
| 7-14 | 99 | 99 | 77 | 62 | 73 | 83 | 83 | 65 | 53 | 65 |
| 15-39 | 395 | 400 | 401 | 401 | 360 | 360 | 352 | 336 | 332 | 317 |
| 40-64 | 326 | 309 | 317 | 326 | 339 | 346 | 323 | 319 | 316 | 314 |
| 65 u.m. | 84 | 110 | 151 | 151 | 165 | 130 | 171 | 236 | 246 | 251 |
| Zusammen | 1 000 | 1 000 | 1 000 | 1 000 | 1 000 | 1 000 | 1 000 | 1 000 | 1 000 | 1 000 |

¹Volkszählungen, definitive Ergebnisse.

Wohnbevölkerung am Jahresende nach Geschlecht und Alter seit 2003

| Vollendetes Alter in Jahren | Männlich | | | Weiblich | | | Gesamtbevölkerung | | |
|--------------------------------|----------|--------|--------|----------|--------|--------|-------------------|---------|---------|
| | 2003 | 2004 | 2005 | 2003 | 2004 | 2005 | 2003 | 2004 | 2005 |
| Absolute Zahlen | | | | | | | | | |
| 0 | 831 | 819 | 865 | 778 | 781 | 775 | 1 609 | 1 600 | 1 640 |
| 1- 4 | 3 214 | 3 225 | 3 160 | 2 903 | 2 891 | 2 868 | 6 117 | 6 116 | 6 028 |
| 5- 9 | 3 963 | 3 892 | 3 857 | 3 708 | 3 614 | 3 559 | 7 671 | 7 506 | 7 416 |
| 10-14 | 4 125 | 4 081 | 4 039 | 4 055 | 3 991 | 3 863 | 8 180 | 8 072 | 7 902 |
| 15-19 | 4 401 | 4 280 | 4 214 | 4 347 | 4 373 | 4 372 | 8 748 | 8 653 | 8 586 |
| 20-24 | 5 783 | 5 927 | 5 812 | 6 448 | 6 625 | 6 626 | 12 231 | 12 552 | 12 438 |
| 25-29 | 6 779 | 6 842 | 6 901 | 6 741 | 6 867 | 7 026 | 13 520 | 13 709 | 13 927 |
| 30-34 | 6 834 | 6 896 | 6 940 | 6 799 | 6 826 | 6 720 | 13 633 | 13 722 | 13 660 |
| 35-39 | 7 724 | 7 512 | 7 330 | 7 563 | 7 313 | 7 002 | 15 287 | 14 825 | 14 332 |
| 40-44 | 7 527 | 7 706 | 7 650 | 7 300 | 7 345 | 7 358 | 14 827 | 15 051 | 15 008 |
| 45-49 | 6 729 | 6 773 | 7 006 | 6 572 | 6 702 | 6 840 | 13 301 | 13 475 | 13 846 |
| 50-54 | 6 093 | 6 037 | 6 004 | 6 166 | 6 217 | 6 165 | 12 259 | 12 254 | 12 169 |
| 55-59 | 5 717 | 5 749 | 5 806 | 5 937 | 5 927 | 5 947 | 11 654 | 11 676 | 11 753 |
| 60-64 | 5 035 | 5 141 | 5 170 | 5 578 | 5 542 | 5 560 | 10 613 | 10 683 | 10 730 |
| 65-69 | 4 098 | 4 066 | 4 015 | 5 204 | 5 224 | 5 105 | 9 302 | 9 290 | 9 120 |
| 70-74 | 3 721 | 3 676 | 3 607 | 5 344 | 5 179 | 5 110 | 9 065 | 8 855 | 8 717 |
| 75-79 | 3 032 | 3 070 | 3 182 | 5 172 | 5 135 | 5 085 | 8 204 | 8 205 | 8 267 |
| 80-84 | 2 149 | 2 211 | 2 169 | 4 133 | 4 365 | 4 336 | 6 282 | 6 576 | 6 505 |
| 85-89 | 985 | 983 | 1 060 | 2 452 | 2 306 | 2 487 | 3 437 | 3 289 | 3 547 |
| 90 u.m. | 492 | 520 | 515 | 1 781 | 1 848 | 1 814 | 2 273 | 2 368 | 2 329 |
| 0- 6 | 5 577 | 5 595 | 5 580 | 5 154 | 5 136 | 5 052 | 10 731 | 10 731 | 10 632 |
| 7-14 | 6 556 | 6 422 | 6 341 | 6 290 | 6 141 | 6 013 | 12 846 | 12 563 | 12 354 |
| 15-39 | 31 521 | 31 457 | 31 197 | 31 898 | 32 004 | 31 746 | 63 419 | 63 461 | 62 943 |
| 40-64 | 31 101 | 31 406 | 31 636 | 31 553 | 31 733 | 31 870 | 62 654 | 63 139 | 63 506 |
| 65 u.m. | 14 477 | 14 526 | 14 548 | 24 086 | 24 057 | 23 937 | 38 563 | 38 583 | 38 485 |
| Zusammen | 89 232 | 89 406 | 89 302 | 98 981 | 99 071 | 98 618 | 188 213 | 188 477 | 187 920 |
| Promilleverteilung | | | | | | | | | |
| 0 | 9 | 9 | 10 | 8 | 8 | 8 | 9 | 8 | 9 |
| 1- 4 | 36 | 36 | 35 | 29 | 29 | 29 | 33 | 32 | 32 |
| 5- 9 | 44 | 44 | 43 | 37 | 36 | 36 | 41 | 40 | 39 |
| 10-14 | 46 | 46 | 45 | 41 | 40 | 39 | 43 | 43 | 42 |
| 15-19 | 49 | 48 | 47 | 44 | 44 | 44 | 46 | 46 | 46 |
| 20-24 | 65 | 66 | 65 | 65 | 67 | 67 | 65 | 67 | 66 |
| 25-29 | 76 | 77 | 77 | 68 | 69 | 71 | 72 | 73 | 74 |
| 30-34 | 77 | 77 | 78 | 69 | 69 | 68 | 72 | 73 | 73 |
| 35-39 | 87 | 84 | 82 | 76 | 74 | 71 | 81 | 79 | 76 |
| 40-44 | 84 | 86 | 86 | 74 | 74 | 75 | 79 | 80 | 80 |
| 45-49 | 75 | 76 | 78 | 66 | 68 | 69 | 71 | 71 | 74 |
| 50-54 | 68 | 68 | 67 | 62 | 63 | 63 | 65 | 65 | 65 |
| 55-59 | 64 | 64 | 65 | 60 | 60 | 60 | 62 | 62 | 63 |
| 60-64 | 56 | 58 | 58 | 56 | 56 | 56 | 56 | 57 | 57 |
| 65-69 | 46 | 45 | 45 | 53 | 53 | 52 | 49 | 49 | 49 |
| 70-74 | 42 | 41 | 40 | 54 | 52 | 52 | 48 | 47 | 46 |
| 75-79 | 34 | 34 | 36 | 52 | 52 | 52 | 44 | 44 | 44 |
| 80-84 | 24 | 25 | 24 | 42 | 44 | 44 | 33 | 35 | 35 |
| 85-89 | 11 | 11 | 12 | 25 | 23 | 25 | 18 | 17 | 19 |
| 90 u.m. | 6 | 6 | 6 | 18 | 19 | 18 | 12 | 13 | 12 |
| 0- 6 | 63 | 63 | 62 | 52 | 52 | 51 | 57 | 57 | 57 |
| 7-14 | 73 | 72 | 71 | 64 | 62 | 61 | 68 | 67 | 66 |
| 15-39 | 353 | 352 | 349 | 322 | 323 | 322 | 337 | 337 | 335 |
| 40-64 | 349 | 351 | 354 | 319 | 320 | 323 | 333 | 335 | 338 |
| 65 u.m. | 162 | 162 | 163 | 243 | 243 | 243 | 205 | 205 | 205 |
| Zusammen | 1 000 | 1 000 | 1 000 | 1 000 | 1 000 | 1 000 | 1 000 | 1 000 | 1 000 |

Wohnbevölkerung nach Heimat und Alter seit 1960¹

| Annäherndes Alter in Jahren | Schweiz | | | | | Ausland | | | | |
|--------------------------------|---------|---------|---------|---------|---------|---------|--------|--------|--------|--------|
| | 1960 | 1970 | 1980 | 1990 | 2000 | 1960 | 1970 | 1980 | 1990 | 2000 |
| Absolute Zahlen | | | | | | | | | | |
| 0 | 2 578 | 1 355 | 1 026 | 1 092 | 813 | 327 | 870 | 440 | 579 | 621 |
| 1- 4 | 10 833 | 6 934 | 3 735 | 4 342 | 3 587 | 919 | 3 218 | 1 876 | 2 180 | 2 760 |
| 5- 9 | 12 245 | 10 585 | 4 913 | 4 920 | 4 832 | 752 | 2 873 | 2 341 | 2 660 | 3 276 |
| 10-14 | 12 042 | 11 686 | 7 764 | 4 341 | 5 114 | 621 | 1 626 | 2 197 | 2 567 | 2 769 |
| 15-19 | 13 064 | 12 483 | 11 130 | 5 492 | 5 441 | 1 583 | 1 988 | 2 309 | 3 148 | 3 205 |
| 20-24 | 12 747 | 15 263 | 13 598 | 10 542 | 7 122 | 4 289 | 5 127 | 3 000 | 4 402 | 4 162 |
| 25-29 | 14 705 | 13 625 | 11 779 | 12 735 | 7 636 | 3 527 | 6 507 | 3 750 | 5 916 | 5 452 |
| 30-34 | 15 399 | 10 700 | 10 560 | 11 171 | 9 009 | 2 491 | 6 055 | 4 281 | 5 291 | 5 837 |
| 35-39 | 15 350 | 12 069 | 10 424 | 9 635 | 9 942 | 1 739 | 4 167 | 3 880 | 4 459 | 5 676 |
| 40-44 | 13 124 | 13 480 | 9 562 | 9 675 | 9 610 | 908 | 2 906 | 3 531 | 4 215 | 4 565 |
| 45-49 | 14 934 | 13 710 | 10 849 | 10 058 | 9 016 | 1 073 | 1 834 | 2 612 | 3 467 | 3 663 |
| 50-54 | 16 271 | 11 991 | 12 219 | 9 126 | 9 243 | 975 | 950 | 1 885 | 3 002 | 3 253 |
| 55-59 | 15 045 | 13 549 | 12 225 | 10 134 | 9 255 | 794 | 932 | 1 226 | 2 023 | 2 485 |
| 60-64 | 12 144 | 14 286 | 10 276 | 10 912 | 8 144 | 672 | 695 | 537 | 1 265 | 2 034 |
| 65-69 | 8 985 | 12 343 | 11 369 | 10 303 | 8 595 | 494 | 540 | 455 | 666 | 1 183 |
| 70-74 | 6 162 | 9 176 | 10 895 | 8 321 | 8 880 | 480 | 423 | 418 | 290 | 713 |
| 75-79 | 4 095 | 5 756 | 8 388 | 8 358 | 7 892 | 417 | 282 | 355 | 289 | 427 |
| 80-84 | 2 335 | 3 000 | 4 962 | 6 591 | 5 333 | 256 | 213 | 253 | 219 | 165 |
| 85-89 | 888 | 1 195 | 2 050 | 3 467 | 3 999 | 118 | 118 | 108 | 119 | 112 |
| 90 u.m. | 182 | 397 | 683 | 1 386 | 2 189 | 25 | 38 | 54 | 53 | 69 |
| 0- 6 | 18 288 | 12 305 | 6 558 | 7 464 | 6 219 | 1 565 | 5 516 | 3 324 | 3 796 | 4 717 |
| 7-14 | 19 410 | 18 255 | 10 880 | 7 231 | 8 127 | 1 054 | 3 071 | 3 530 | 4 190 | 4 709 |
| 15-39 | 71 265 | 64 140 | 57 491 | 49 575 | 39 150 | 13 629 | 23 844 | 17 220 | 23 216 | 24 332 |
| 40-64 | 71 518 | 67 016 | 55 131 | 49 905 | 45 268 | 4 422 | 7 317 | 9 791 | 13 972 | 16 000 |
| 65 u.m. | 22 647 | 31 867 | 38 347 | 38 426 | 36 888 | 1 790 | 1 614 | 1 643 | 1 636 | 2 669 |
| Zusammen | 203 128 | 193 583 | 168 407 | 152 601 | 135 652 | 22 460 | 41 362 | 35 508 | 46 810 | 52 427 |
| Promilleverteilung | | | | | | | | | | |
| 0 | 13 | 7 | 6 | 7 | 6 | 15 | 21 | 12 | 12 | 12 |
| 1- 4 | 53 | 36 | 22 | 28 | 26 | 41 | 78 | 53 | 47 | 53 |
| 5- 9 | 60 | 55 | 29 | 32 | 36 | 33 | 69 | 66 | 57 | 62 |
| 10-14 | 59 | 60 | 46 | 28 | 38 | 28 | 39 | 62 | 55 | 53 |
| 15-19 | 64 | 64 | 66 | 36 | 40 | 70 | 48 | 65 | 67 | 61 |
| 20-24 | 63 | 79 | 81 | 69 | 53 | 191 | 124 | 84 | 94 | 79 |
| 25-29 | 72 | 70 | 70 | 83 | 56 | 157 | 157 | 106 | 126 | 104 |
| 30-34 | 76 | 55 | 63 | 73 | 66 | 111 | 146 | 121 | 113 | 111 |
| 35-39 | 76 | 62 | 62 | 63 | 73 | 77 | 101 | 109 | 95 | 108 |
| 40-44 | 65 | 70 | 57 | 63 | 71 | 40 | 70 | 99 | 90 | 87 |
| 45-49 | 74 | 71 | 64 | 66 | 66 | 48 | 44 | 74 | 74 | 70 |
| 50-54 | 80 | 62 | 73 | 60 | 68 | 43 | 23 | 53 | 64 | 62 |
| 55-59 | 74 | 70 | 73 | 66 | 68 | 35 | 23 | 35 | 43 | 47 |
| 60-64 | 60 | 74 | 61 | 72 | 60 | 30 | 17 | 15 | 27 | 39 |
| 65-69 | 44 | 64 | 68 | 68 | 63 | 22 | 13 | 13 | 14 | 23 |
| 70-74 | 30 | 47 | 65 | 55 | 65 | 21 | 10 | 12 | 6 | 14 |
| 75-79 | 20 | 30 | 50 | 55 | 58 | 19 | 7 | 10 | 6 | 8 |
| 80-84 | 11 | 15 | 29 | 43 | 39 | 11 | 5 | 7 | 5 | 3 |
| 85-89 | 4 | 6 | 12 | 23 | 29 | 5 | 3 | 3 | 3 | 2 |
| 90 u.m. | 1 | 2 | 4 | 9 | 16 | 1 | 1 | 2 | 1 | 1 |
| 0- 6 | 90 | 64 | 39 | 49 | 46 | 70 | 133 | 94 | 81 | 90 |
| 7-14 | 96 | 94 | 65 | 47 | 60 | 47 | 74 | 99 | 90 | 90 |
| 15-39 | 351 | 331 | 341 | 325 | 289 | 607 | 576 | 485 | 496 | 464 |
| 40-64 | 352 | 346 | 327 | 327 | 334 | 197 | 177 | 276 | 298 | 305 |
| 65 u.m. | 111 | 165 | 228 | 252 | 272 | 80 | 39 | 46 | 35 | 51 |
| Zusammen | 1 000 | 1 000 | 1 000 | 1 000 | 1 000 | 1 000 | 1 000 | 1 000 | 1 000 | 1 000 |

¹Volkszählungen, definitive Ergebnisse.

Wohnbevölkerung am Jahresende nach Heimat und Alter seit 2003

| Vollendetes Alter in Jahren | Schweiz | | | Ausland | | | Gesamtbevölkerung | | |
|--------------------------------|---------|---------|---------|---------|--------|--------|-------------------|---------|---------|
| | 2003 | 2004 | 2005 | 2003 | 2004 | 2005 | 2003 | 2004 | 2005 |
| Absolute Zahlen | | | | | | | | | |
| 0 | 922 | 884 | 911 | 687 | 716 | 729 | 1 609 | 1 600 | 1 640 |
| 1- 4 | 3 439 | 3 474 | 3 430 | 2 678 | 2 642 | 2 598 | 6 117 | 6 116 | 6 028 |
| 5- 9 | 4 565 | 4 491 | 4 431 | 3 106 | 3 015 | 2 985 | 7 671 | 7 506 | 7 416 |
| 10-14 | 5 234 | 5 149 | 5 089 | 2 946 | 2 923 | 2 813 | 8 180 | 8 072 | 7 902 |
| 15-19 | 5 835 | 5 845 | 5 894 | 2 913 | 2 808 | 2 692 | 8 748 | 8 653 | 8 586 |
| 20-24 | 7 958 | 8 208 | 8 291 | 4 273 | 4 344 | 4 147 | 12 231 | 12 552 | 12 438 |
| 25-29 | 7 454 | 7 554 | 7 619 | 6 066 | 6 155 | 6 308 | 13 520 | 13 709 | 13 927 |
| 30-34 | 7 459 | 7 131 | 6 837 | 6 174 | 6 591 | 6 823 | 13 633 | 13 722 | 13 660 |
| 35-39 | 9 180 | 8 636 | 8 027 | 6 107 | 6 189 | 6 305 | 15 287 | 14 825 | 14 332 |
| 40-44 | 9 686 | 9 723 | 9 507 | 5 141 | 5 328 | 5 501 | 14 827 | 15 051 | 15 008 |
| 45-49 | 9 259 | 9 377 | 9 573 | 4 042 | 4 098 | 4 273 | 13 301 | 13 475 | 13 846 |
| 50-54 | 8 973 | 8 940 | 8 813 | 3 286 | 3 314 | 3 356 | 12 259 | 12 254 | 12 169 |
| 55-59 | 8 949 | 8 910 | 8 853 | 2 705 | 2 766 | 2 900 | 11 654 | 11 676 | 11 753 |
| 60-64 | 8 437 | 8 492 | 8 616 | 2 176 | 2 191 | 2 114 | 10 613 | 10 683 | 10 730 |
| 65-69 | 7 882 | 7 746 | 7 490 | 1 420 | 1 544 | 1 630 | 9 302 | 9 290 | 9 120 |
| 70-74 | 8 222 | 7 973 | 7 742 | 843 | 882 | 975 | 9 065 | 8 855 | 8 717 |
| 75-79 | 7 712 | 7 663 | 7 690 | 492 | 542 | 577 | 8 204 | 8 205 | 8 267 |
| 80-84 | 6 012 | 6 290 | 6 211 | 270 | 286 | 294 | 6 282 | 6 576 | 6 505 |
| 85-89 | 3 356 | 3 200 | 3 432 | 81 | 89 | 115 | 3 437 | 3 289 | 3 547 |
| 90 u.m. | 2 222 | 2 312 | 2 270 | 51 | 56 | 59 | 2 273 | 2 368 | 2 329 |
| 0- 6 | 6 079 | 6 116 | 6 052 | 4 652 | 4 615 | 4 580 | 10 731 | 10 731 | 10 632 |
| 7-14 | 8 081 | 7 882 | 7 809 | 4 765 | 4 681 | 4 545 | 12 846 | 12 563 | 12 354 |
| 15-39 | 37 886 | 37 374 | 36 668 | 25 533 | 26 087 | 26 275 | 63 419 | 63 461 | 62 943 |
| 40-64 | 45 304 | 45 442 | 45 362 | 17 350 | 17 697 | 18 144 | 62 654 | 63 139 | 63 506 |
| 65 u.m. | 35 406 | 35 184 | 34 835 | 3 157 | 3 399 | 3 650 | 38 563 | 38 583 | 38 485 |
| Zusammen | 132 756 | 131 998 | 130 726 | 55 457 | 56 479 | 57 194 | 188 213 | 188 477 | 187 920 |
| Promilleverteilung | | | | | | | | | |
| 0 | 7 | 7 | 7 | 12 | 13 | 13 | 9 | 8 | 9 |
| 1- 4 | 26 | 26 | 26 | 48 | 47 | 45 | 33 | 32 | 32 |
| 5- 9 | 34 | 33 | 34 | 56 | 53 | 52 | 41 | 40 | 39 |
| 10-14 | 39 | 38 | 39 | 53 | 52 | 49 | 43 | 43 | 42 |
| 15-19 | 44 | 44 | 45 | 53 | 50 | 47 | 46 | 46 | 46 |
| 20-24 | 60 | 62 | 63 | 77 | 77 | 73 | 65 | 67 | 66 |
| 25-29 | 56 | 59 | 58 | 109 | 109 | 110 | 72 | 73 | 74 |
| 30-34 | 56 | 54 | 52 | 111 | 117 | 119 | 72 | 73 | 73 |
| 35-39 | 69 | 62 | 61 | 110 | 110 | 110 | 81 | 79 | 76 |
| 40-44 | 73 | 74 | 73 | 93 | 94 | 96 | 79 | 80 | 80 |
| 45-49 | 70 | 74 | 73 | 73 | 73 | 75 | 71 | 71 | 74 |
| 50-54 | 68 | 67 | 67 | 59 | 59 | 59 | 65 | 65 | 65 |
| 55-59 | 67 | 68 | 68 | 49 | 49 | 51 | 62 | 62 | 63 |
| 60-64 | 64 | 65 | 66 | 39 | 39 | 37 | 56 | 57 | 57 |
| 65-69 | 59 | 58 | 57 | 26 | 27 | 28 | 49 | 49 | 49 |
| 70-74 | 62 | 60 | 59 | 15 | 16 | 17 | 48 | 47 | 46 |
| 75-79 | 58 | 59 | 59 | 9 | 10 | 10 | 44 | 44 | 44 |
| 80-84 | 45 | 47 | 48 | 5 | 5 | 5 | 33 | 35 | 35 |
| 85-89 | 25 | 26 | 26 | 1 | 2 | 2 | 18 | 17 | 19 |
| 90 u.m. | 17 | 17 | 17 | 1 | 1 | 1 | 12 | 13 | 12 |
| 0- 6 | 46 | 46 | 46 | 84 | 82 | 80 | 57 | 57 | 57 |
| 7-14 | 61 | 58 | 60 | 86 | 83 | 79 | 68 | 67 | 66 |
| 15-39 | 285 | 280 | 280 | 460 | 462 | 459 | 337 | 337 | 335 |
| 40-64 | 341 | 349 | 347 | 313 | 313 | 317 | 333 | 335 | 338 |
| 65 u.m. | 267 | 267 | 266 | 57 | 60 | 64 | 205 | 205 | 205 |
| Zusammen | 1 000 | 1 000 | 1 000 | 1 000 | 1 000 | 1 000 | 1 000 | 1 000 | 1 000 |

Wohnbevölkerung Anfang Dezember nach Heimat seit 1930¹

| Jahr | Schweiz | Deutsch-land ² | Frank-reich ³ | Italien | Spa-nien | Por-tugal | Jugo-slawien ⁴ | Türkei | Übriges Ausland | Total |
|---------------------------|---------|---------------------------|--------------------------|---------|----------|-----------|---------------------------|--------|-----------------|---------|
| Absolute Zahlen | | | | | | | | | | |
| 1930 | 125 295 | 21 269 | 2 835 | 3 243 | 59 | 2 | 60 | 11 | 2 256 | 155 030 |
| 1941 | 155 033 | 9 208 | 1 503 | 2 518 | 50 | – | 31 | 7 | 1 611 | 169 961 |
| 1950 | 180 145 | 7 025 | 2 101 | 4 125 | 52 | 3 | 41 | 22 | 2 984 | 196 498 |
| 1960 | 203 128 | 7 804 | 1 781 | 8 534 | 326 | 2 | 44 | 13 | 3 956 | 225 588 |
| 1970 | 193 583 | 7 909 | 1 815 | 18 668 | 5 432 | 53 | 1 202 | 313 | 5 970 | 234 945 |
| 1980 | 168 407 | 5 543 | 1 231 | 13 896 | 4 792 | 262 | 2 494 | 1 802 | 5 488 | 203 915 |
| 1990 | 152 601 | 5 223 | 1 159 | 13 000 | 5 972 | 1 096 | 6 421 | 6 510 | 7 429 | 199 411 |
| 2000 | 135 650 | 6 127 | 1 026 | 10 351 | 4 152 | 1 569 | 10 969 | 8 354 | 9 881 | 188 079 |
| Promilleverteilung | | | | | | | | | | |
| 1930 | 808 | 137 | 18 | 21 | 0 | – | – | – | 15 | 1 000 |
| 1941 | 912 | 54 | 9 | 15 | 0 | – | 0 | 0 | 9 | 1 000 |
| 1950 | 917 | 36 | 11 | 21 | 0 | 0 | 0 | 0 | 15 | 1 000 |
| 1960 | 900 | 35 | 8 | 38 | 1 | 0 | 0 | 0 | 18 | 1 000 |
| 1970 | 824 | 34 | 8 | 79 | 23 | 0 | 5 | 1 | 25 | 1 000 |
| 1980 | 826 | 27 | 6 | 68 | 23 | 1 | 12 | 9 | 27 | 1 000 |
| 1990 | 765 | 26 | 6 | 65 | 30 | 5 | 32 | 33 | 37 | 1 000 |
| 2000 | 721 | 33 | 5 | 55 | 22 | 8 | 58 | 44 | 53 | 1 000 |

¹Volkszählungen, definitive Ergebnisse. ²1930: Deutsches Reich; 1941: Deutsches Reich einschliesslich Österreich; 1950-1980: Bundesrepublik Deutschland und Deutsche Demokratische Republik; seit 1990: Bundesrepublik Deutschland. ³1941 einschliesslich Elsass-Lothringen. ⁴2000 Nachfolgestaaten Jugoslawiens.

Wohnbevölkerung am Jahresende nach Heimat seit 1994

| Jahres-ende | Schweiz | Deutsch-land | Frank-reich | Italien | Spa-nien | Por-tugal | Jugo-slawien ¹ | Türkei | Übriges Ausland | Total |
|---------------------------|---------|--------------|-------------|---------|----------|-----------|---------------------------|--------|-----------------|---------|
| Absolute Zahlen | | | | | | | | | | |
| 1994 | 147 773 | 5 430 | 1 039 | 12 163 | 5 136 | 1 323 | 9 622 | 7 927 | 8 316 | 198 729 |
| 1995 | 145 941 | 5 506 | 1 018 | 11 944 | 5 052 | 1 424 | 10 271 | 8 117 | 8 529 | 197 802 |
| 1996 | 144 375 | 5 622 | 1 031 | 11 605 | 4 860 | 1 479 | 10 487 | 8 251 | 8 779 | 196 489 |
| 1997 | 142 279 | 5 679 | 1 012 | 11 316 | 4 648 | 1 501 | 10 602 | 8 318 | 8 898 | 194 253 |
| 1998 | 140 223 | 5 736 | 1 004 | 10 889 | 4 415 | 1 476 | 10 892 | 8 295 | 9 191 | 192 121 |
| 1999 | 137 808 | 5 825 | 1 026 | 10 602 | 4 218 | 1 465 | 11 372 | 8 373 | 9 452 | 190 141 |
| 2000 | 136 609 | 6 153 | 1 004 | 10 174 | 4 062 | 1 503 | 11 006 | 8 281 | 9 789 | 188 581 |
| 2001 | 134 825 | 6 435 | 994 | 9 862 | 3 911 | 1 534 | 11 039 | 8 155 | 10 704 | 187 459 |
| 2002 | 133 730 | 7 228 | 1 046 | 9 551 | 3 814 | 1 681 | 11 173 | 8 136 | 11 656 | 188 015 |
| 2003 | 132 756 | 7 986 | 1 043 | 9 244 | 3 679 | 1 757 | 11 223 | 8 000 | 12 525 | 188 213 |
| 2004 | 131 998 | 8 895 | 1 071 | 9 022 | 3 449 | 1 847 | 11 110 | 7 955 | 13 130 | 188 477 |
| 2005 | 130 726 | 9 922 | 1 111 | 8 728 | 3 302 | 2 007 | 10 857 | 7 828 | 13 439 | 187 920 |
| Promilleverteilung | | | | | | | | | | |
| 1994 | 744 | 27 | 5 | 61 | 26 | 7 | 48 | 40 | 42 | 1 000 |
| 1995 | 738 | 28 | 5 | 60 | 26 | 7 | 52 | 41 | 43 | 1 000 |
| 1996 | 735 | 29 | 5 | 59 | 25 | 8 | 53 | 42 | 45 | 1 000 |
| 1997 | 732 | 29 | 5 | 58 | 24 | 8 | 55 | 43 | 46 | 1 000 |
| 1998 | 730 | 30 | 5 | 57 | 23 | 8 | 57 | 43 | 48 | 1 000 |
| 1999 | 725 | 31 | 5 | 56 | 22 | 8 | 60 | 44 | 50 | 1 000 |
| 2000 | 724 | 33 | 5 | 54 | 22 | 8 | 58 | 44 | 52 | 1 000 |
| 2001 | 719 | 34 | 5 | 53 | 21 | 8 | 59 | 44 | 57 | 1 000 |
| 2002 | 711 | 38 | 6 | 51 | 20 | 9 | 59 | 43 | 62 | 1 000 |
| 2003 | 705 | 42 | 6 | 49 | 20 | 9 | 60 | 43 | 67 | 1 000 |
| 2004 | 700 | 47 | 6 | 48 | 18 | 10 | 59 | 42 | 70 | 1 000 |
| 2005 | 696 | 53 | 6 | 46 | 18 | 11 | 58 | 42 | 72 | 1 000 |

¹Nachfolgestaaten Jugoslawiens.

Asylsuchende seit 1985 und vorläufig Aufgenommene seit 1995¹

| Heimat | Asylsuchende am Jahresende | | | | | | | Vorläufig Aufgenommene am Jahresende | | | | |
|-----------------------------------|----------------------------|-------|------|------|------|------|------|--------------------------------------|------|------|------|------|
| | 1985 | 1990 | 1995 | 2000 | 2003 | 2004 | 2005 | 1995 | 2000 | 2003 | 2004 | 2005 |
| Zugewiesene Personen ² | 1 740 | 791 | 352 | 415 | 485 | 374 | 258 | ... | ... | ... | ... | ... |
| Bestand am Jahresende | 3 206 | 1 826 | 775 | 737 | 539 | 395 | 255 | 580 | 511 | 451 | 443 | 459 |
| Afghanistan | ... | 2 | 2 | 6 | 11 | 12 | 6 | 2 | 7 | 11 | 8 | 13 |
| Albanien | ... | 3 | 1 | 12 | 1 | 1 | 1 | – | 5 | 5 | 5 | 5 |
| Algerien | ... | ... | 9 | 8 | 14 | 10 | 3 | – | 1 | 1 | 1 | – |
| Angola | ... | 11 | 11 | 6 | 11 | 4 | 4 | 9 | 14 | 28 | 28 | 25 |
| Armenien | ... | ... | – | 8 | 6 | 4 | – | – | – | – | 1 | 1 |
| Äthiopien | ... | 8 | – | 14 | 19 | 19 | 13 | – | – | – | 1 | 3 |
| Bosnien-Herzegowina | ... | ... | ... | 40 | 15 | 10 | – | ... | 49 | 60 | 41 | 38 |
| Georgien | ... | ... | – | 5 | 4 | 2 | – | – | – | – | – | – |
| Indien | 22 | 29 | 5 | 3 | 3 | 2 | 3 | – | – | – | – | – |
| Irak | ... | 1 | 2 | 47 | 28 | 27 | 15 | – | 4 | 7 | 6 | 18 |
| Kongo-Kinshasa | ... | – | 17 | 21 | 27 | 25 | 13 | – | 5 | 8 | 12 | 14 |
| Libanon | 1 | 36 | 1 | 1 | 2 | 2 | 1 | 1 | – | – | – | – |
| Nigeria | ... | ... | 5 | – | 14 | 11 | 4 | – | – | – | – | – |
| Pakistan | 54 | 16 | 5 | 8 | 10 | 2 | 3 | – | – | 2 | 11 | 10 |
| Rumänien | ... | 41 | 1 | – | 1 | – | – | 6 | 6 | 5 | 4 | 4 |
| Serbien-Montenegro ³ | 13 | 84 | 231 | 308 | 85 | 36 | 14 | 392 | 107 | 159 | 176 | 170 |
| Somalia | ... | 5 | – | – | 2 | 1 | – | 10 | 18 | 7 | 7 | 8 |
| Sri Lanka | 274 | 340 | 303 | 116 | 19 | 18 | 11 | 82 | 226 | 93 | 67 | 67 |
| Türkei | 2 658 | 1 196 | 158 | 77 | 64 | 58 | 34 | 67 | 52 | 51 | 54 | 53 |
| Übrige Länder | ... | 54 | 24 | 57 | 203 | 151 | 130 | 11 | 17 | 14 | 21 | 30 |

¹Bis 1999 nach Angaben der Einwohnerdienste Basel-Stadt; seit 2000 nach Angaben des Bundesamtes für Migration (vormals: für Flüchtlinge); unter anderem durch neue Kategorienbildung können sich für die Jahre 2000 bis 2003 erhebliche Abweichungen gegenüber bestehenden Auswertungen ergeben. ²Seit 1988 Verteilung der Asylsuchenden auf die Kantone gemäss ihrer Einwohnerzahl. ³1985 und 1990 Jugoslawien; bis 1999 alle Nachfolgestaaten Jugoslawiens.

Wohnbevölkerung nach Heimat, Geschlecht und Alter Ende 2005

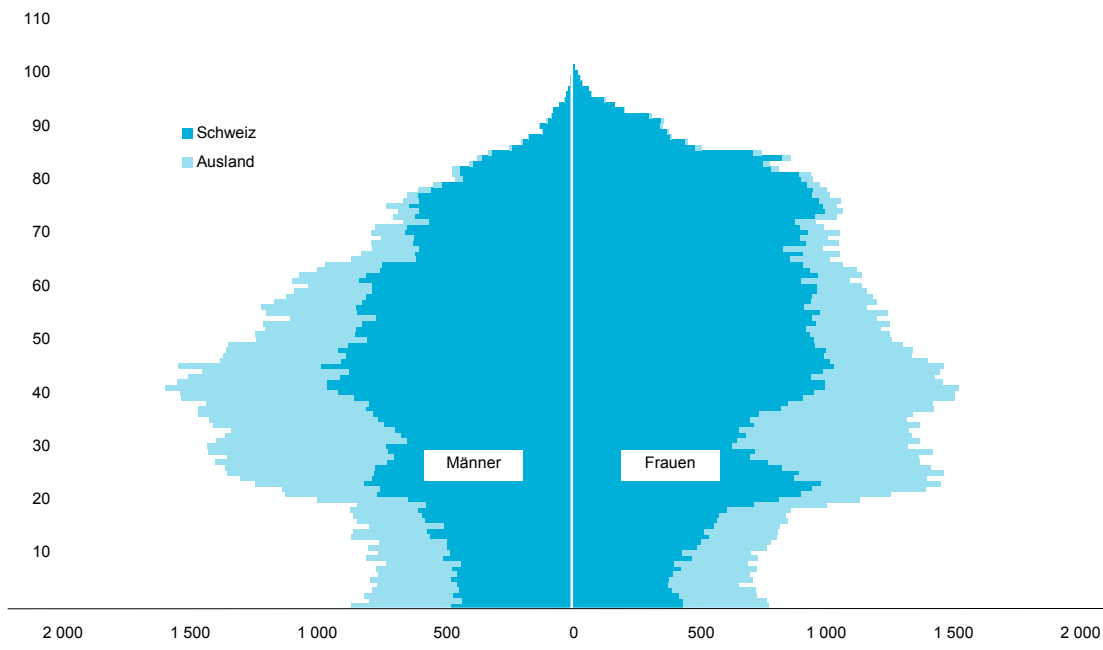

Wohnbevölkerung nach Heimat, Geschlecht und Geburtsjahr Ende 2005

| Geburts- jahr | Vollende- tes Alter | Kantonsbürger | | Alle Schweizer ¹ | | Ausländer | | Gesamtbevölkerung | | |
|------------------|------------------------|---------------|----------|-----------------------------|----------|-----------|----------|-------------------|----------|-------|
| | | Männlich | Weiblich | Männlich | Weiblich | Männlich | Weiblich | Männlich | Weiblich | Total |
| 2005 | 0 | 210 | 193 | 473 | 438 | 392 | 337 | 865 | 775 | 1 640 |
| 2004 | 1 | 176 | 182 | 434 | 436 | 363 | 328 | 797 | 764 | 1 561 |
| 2003 | 2 | 233 | 192 | 471 | 422 | 345 | 303 | 816 | 725 | 1 541 |
| 2002 | 3 | 220 | 176 | 443 | 395 | 340 | 329 | 783 | 724 | 1 507 |
| 2001 | 4 | 217 | 173 | 452 | 377 | 312 | 278 | 764 | 655 | 1 419 |
| 2000 | 5 | 217 | 179 | 475 | 385 | 318 | 327 | 793 | 712 | 1 505 |
| 1999 | 6 | 221 | 177 | 453 | 398 | 309 | 299 | 762 | 697 | 1 459 |
| 1998 | 7 | 229 | 204 | 469 | 431 | 298 | 296 | 767 | 727 | 1 494 |
| 1997 | 8 | 243 | 219 | 437 | 403 | 293 | 288 | 730 | 691 | 1 421 |
| 1996 | 9 | 239 | 248 | 506 | 474 | 299 | 258 | 805 | 732 | 1 537 |
| 1995 | 10 | 250 | 224 | 481 | 435 | 279 | 269 | 760 | 704 | 1 464 |
| 1994 | 11 | 254 | 252 | 490 | 492 | 308 | 271 | 798 | 763 | 1 561 |
| 1993 | 12 | 267 | 259 | 491 | 508 | 266 | 274 | 757 | 782 | 1 539 |
| 1992 | 13 | 298 | 289 | 559 | 540 | 306 | 264 | 865 | 804 | 1 669 |
| 1991 | 14 | 292 | 284 | 571 | 522 | 288 | 288 | 859 | 810 | 1 669 |
| 1990 | 15 | 279 | 312 | 505 | 559 | 291 | 257 | 796 | 816 | 1 612 |
| 1989 | 16 | 290 | 305 | 579 | 574 | 264 | 276 | 843 | 850 | 1 693 |
| 1988 | 17 | 326 | 318 | 588 | 578 | 270 | 263 | 858 | 841 | 1 699 |
| 1987 | 18 | 340 | 308 | 608 | 610 | 264 | 251 | 872 | 861 | 1 733 |
| 1986 | 19 | 302 | 344 | 575 | 718 | 270 | 286 | 845 | 1 004 | 1 849 |
| 1985 | 20 | 303 | 310 | 643 | 814 | 356 | 317 | 999 | 1 131 | 2 130 |
| 1984 | 21 | 369 | 333 | 767 | 903 | 361 | 352 | 1 128 | 1 255 | 2 383 |
| 1983 | 22 | 315 | 329 | 753 | 946 | 385 | 445 | 1 138 | 1 391 | 2 529 |
| 1982 | 23 | 353 | 379 | 819 | 983 | 425 | 469 | 1 244 | 1 452 | 2 696 |
| 1981 | 24 | 328 | 305 | 787 | 876 | 516 | 521 | 1 303 | 1 397 | 2 700 |
| 1980 | 25 | 281 | 320 | 780 | 894 | 575 | 569 | 1 355 | 1 463 | 2 818 |
| 1979 | 26 | 282 | 309 | 773 | 827 | 587 | 583 | 1 360 | 1 410 | 2 770 |
| 1978 | 27 | 255 | 265 | 728 | 770 | 676 | 597 | 1 404 | 1 367 | 2 771 |
| 1977 | 28 | 238 | 262 | 699 | 702 | 654 | 664 | 1 353 | 1 366 | 2 719 |
| 1976 | 29 | 253 | 271 | 723 | 723 | 706 | 697 | 1 429 | 1 420 | 2 849 |
| 1975 | 30 | 275 | 260 | 731 | 633 | 702 | 689 | 1 433 | 1 322 | 2 755 |
| 1974 | 31 | 252 | 267 | 649 | 652 | 749 | 715 | 1 398 | 1 367 | 2 765 |
| 1973 | 32 | 250 | 275 | 672 | 684 | 689 | 652 | 1 361 | 1 336 | 2 697 |
| 1972 | 33 | 240 | 281 | 698 | 660 | 642 | 666 | 1 340 | 1 326 | 2 666 |
| 1971 | 34 | 287 | 326 | 738 | 720 | 670 | 649 | 1 408 | 1 369 | 2 777 |
| 1970 | 35 | 281 | 312 | 762 | 701 | 662 | 616 | 1 424 | 1 317 | 2 741 |
| 1969 | 36 | 316 | 315 | 782 | 738 | 685 | 603 | 1 467 | 1 341 | 2 808 |
| 1968 | 37 | 332 | 382 | 809 | 821 | 658 | 600 | 1 467 | 1 421 | 2 888 |
| 1967 | 38 | 324 | 372 | 797 | 852 | 640 | 568 | 1 437 | 1 420 | 2 857 |
| 1966 | 39 | 379 | 434 | 857 | 908 | 678 | 595 | 1 535 | 1 503 | 3 038 |
| 1965 | 40 | 390 | 474 | 920 | 953 | 619 | 553 | 1 539 | 1 506 | 3 045 |
| 1964 | 41 | 388 | 465 | 963 | 995 | 636 | 527 | 1 599 | 1 522 | 3 121 |
| 1963 | 42 | 413 | 492 | 964 | 996 | 590 | 464 | 1 554 | 1 460 | 3 014 |
| 1962 | 43 | 410 | 465 | 911 | 941 | 596 | 484 | 1 507 | 1 425 | 2 932 |
| 1961 | 44 | 390 | 460 | 877 | 987 | 574 | 458 | 1 451 | 1 445 | 2 896 |
| 1960 | 45 | 449 | 507 | 984 | 1 031 | 562 | 432 | 1 546 | 1 463 | 3 009 |
| 1959 | 46 | 446 | 488 | 906 | 1 017 | 474 | 383 | 1 380 | 1 400 | 2 780 |
| 1958 | 47 | 433 | 468 | 887 | 991 | 483 | 345 | 1 370 | 1 336 | 2 706 |
| 1957 | 48 | 424 | 512 | 919 | 999 | 439 | 341 | 1 358 | 1 340 | 2 698 |
| 1956 | 49 | 404 | 470 | 882 | 957 | 470 | 344 | 1 352 | 1 301 | 2 653 |
| 1955 | 50 | 372 | 467 | 805 | 952 | 434 | 305 | 1 239 | 1 257 | 2 496 |
| 1954 | 51 | 381 | 448 | 851 | 936 | 391 | 314 | 1 242 | 1 250 | 2 492 |
| 1953 | 52 | 375 | 465 | 847 | 920 | 357 | 292 | 1 204 | 1 212 | 2 416 |
| 1952 | 53 | 360 | 454 | 826 | 960 | 387 | 289 | 1 213 | 1 249 | 2 462 |
| 1951 | 54 | 374 | 479 | 771 | 945 | 335 | 252 | 1 106 | 1 197 | 2 303 |

¹Kantonsbürger und übrige Schweizer. - Fortsetzung siehe gegenüberliegende Seite.

Wohnbevölkerung nach Heimat, Geschlecht und Geburtsjahr Ende 2005 (Fortsetzung)

| Geburts- jahr | Vollende- tes Alter | Kantonsbürger | | Alle Schweizer ¹ | | Ausländer | | Gesamtbevölkerung | | |
|------------------|------------------------|---------------|----------|-----------------------------|----------|-----------|----------|-------------------|----------|---------|
| | | Männlich | Weiblich | Männlich | Weiblich | Männlich | Weiblich | Männlich | Weiblich | Total |
| 1950 | 55 | 412 | 483 | 847 | 976 | 356 | 267 | 1 203 | 1 243 | 2 446 |
| 1949 | 56 | 439 | 466 | 849 | 913 | 372 | 248 | 1 221 | 1 161 | 2 382 |
| 1948 | 57 | 424 | 508 | 825 | 942 | 343 | 259 | 1 168 | 1 201 | 2 369 |
| 1947 | 58 | 384 | 491 | 808 | 944 | 314 | 240 | 1 122 | 1 184 | 2 306 |
| 1946 | 59 | 419 | 513 | 787 | 962 | 305 | 196 | 1 092 | 1 158 | 2 250 |
| 1945 | 60 | 421 | 495 | 788 | 962 | 247 | 177 | 1 035 | 1 139 | 2 174 |
| 1944 | 61 | 437 | 481 | 835 | 902 | 262 | 191 | 1 097 | 1 093 | 2 190 |
| 1943 | 62 | 431 | 532 | 809 | 970 | 263 | 171 | 1 072 | 1 141 | 2 213 |
| 1942 | 63 | 394 | 500 | 756 | 937 | 244 | 183 | 1 000 | 1 120 | 2 120 |
| 1941 | 64 | 369 | 492 | 746 | 911 | 220 | 156 | 966 | 1 067 | 2 033 |
| 1940 | 65 | 327 | 469 | 612 | 861 | 254 | 153 | 866 | 1 014 | 1 880 |
| 1939 | 66 | 317 | 485 | 615 | 908 | 212 | 145 | 827 | 1 053 | 1 880 |
| 1938 | 67 | 327 | 449 | 600 | 831 | 184 | 154 | 784 | 985 | 1 769 |
| 1937 | 68 | 340 | 504 | 623 | 923 | 164 | 126 | 787 | 1 049 | 1 836 |
| 1936 | 69 | 335 | 514 | 621 | 896 | 130 | 108 | 751 | 1 004 | 1 755 |
| 1935 | 70 | 366 | 534 | 657 | 929 | 132 | 125 | 789 | 1 054 | 1 843 |
| 1934 | 71 | 370 | 493 | 648 | 895 | 122 | 94 | 770 | 989 | 1 759 |
| 1933 | 72 | 303 | 474 | 563 | 877 | 101 | 81 | 664 | 958 | 1 622 |
| 1932 | 73 | 334 | 574 | 617 | 958 | 86 | 84 | 703 | 1 042 | 1 745 |
| 1931 | 74 | 351 | 581 | 600 | 998 | 81 | 69 | 681 | 1 067 | 1 748 |
| 1930 | 75 | 374 | 565 | 643 | 987 | 86 | 55 | 729 | 1 042 | 1 771 |
| 1929 | 76 | 335 | 572 | 603 | 972 | 60 | 84 | 663 | 1 056 | 1 719 |
| 1928 | 77 | 352 | 560 | 605 | 945 | 40 | 67 | 645 | 1 012 | 1 657 |
| 1927 | 78 | 331 | 560 | 552 | 948 | 49 | 55 | 601 | 1 003 | 1 604 |
| 1926 | 79 | 284 | 590 | 511 | 924 | 33 | 48 | 544 | 972 | 1 516 |
| 1925 | 80 | 248 | 578 | 427 | 900 | 29 | 46 | 456 | 946 | 1 402 |
| 1924 | 81 | 284 | 565 | 441 | 896 | 30 | 43 | 471 | 939 | 1 410 |
| 1923 | 82 | 283 | 502 | 441 | 784 | 29 | 28 | 470 | 812 | 1 282 |
| 1922 | 83 | 238 | 469 | 387 | 754 | 15 | 23 | 402 | 777 | 1 179 |
| 1921 | 84 | 220 | 504 | 354 | 827 | 16 | 35 | 370 | 862 | 1 232 |
| 1920 | 85 | 205 | 487 | 315 | 715 | 15 | 31 | 330 | 746 | 1 076 |
| 1919 | 86 | 162 | 329 | 234 | 486 | 10 | 25 | 244 | 511 | 755 |
| 1918 | 87 | 131 | 313 | 194 | 448 | 6 | 8 | 200 | 456 | 656 |
| 1917 | 88 | 105 | 253 | 168 | 388 | 2 | 6 | 170 | 394 | 564 |
| 1916 | 89 | 81 | 250 | 112 | 372 | 4 | 8 | 116 | 380 | 496 |
| 1915 | 90 | 90 | 240 | 124 | 348 | 2 | 10 | 126 | 358 | 484 |
| 1914 | 91 | 79 | 268 | 94 | 350 | 6 | 11 | 100 | 361 | 461 |
| 1913 | 92 | 67 | 205 | 78 | 306 | 4 | 8 | 82 | 314 | 396 |
| 1912 | 93 | 57 | 150 | 73 | 205 | – | 4 | 73 | 209 | 282 |
| 1911 | 94 | 43 | 122 | 50 | 168 | – | 1 | 50 | 169 | 219 |
| 1910 | 95 | 20 | 86 | 28 | 130 | 2 | 5 | 30 | 135 | 165 |
| 1909 | 96 | 19 | 56 | 21 | 76 | – | 1 | 21 | 77 | 98 |
| 1908 | 97 | 13 | 59 | 13 | 68 | – | – | 13 | 68 | 81 |
| 1907 | 98 | 5 | 21 | 6 | 42 | – | 1 | 6 | 43 | 49 |
| 1906 | 99 | 6 | 24 | 7 | 35 | – | 2 | 7 | 37 | 44 |
| 1905 | 100 | 2 | 17 | 2 | 21 | 1 | – | 3 | 21 | 24 |
| 1904 | 101 | 2 | 11 | 2 | 13 | – | – | 2 | 13 | 15 |
| 1903 | 102 | – | 3 | – | 3 | – | – | – | 3 | 3 |
| 1902 | 103 | – | 3 | 1 | 3 | 1 | – | 2 | 3 | 5 |
| 1901 | 104 | – | 1 | – | 1 | – | – | – | 1 | 1 |
| 1900 | 105 | – | – | – | – | – | – | – | – | – |
| 1899 | 106 | – | 1 | – | 2 | – | – | – | 2 | 2 |
| Zusammen | | 28 561 | 36 661 | 59 032 | 71 694 | 30 270 | 26 924 | 89 302 | 98 618 | 187 920 |

¹Kantonsbürger und übrige Schweizer.

1 Bevölkerung

Wohnbevölkerung nach Wohnviertel 1941-2000¹

| Gemeinde Wohnviertel | Bevölkerungsstand | | | | | | |
|-------------------------|-------------------|---------|---------|---------|---------|---------|---------|
| | 1941 | 1950 | 1960 | 1970 | 1980 | 1990 | 2000 |
| Stadt Basel | 162 105 | 183 543 | 206 746 | 212 857 | 182 143 | 178 428 | 166 558 |
| Altstadt Grossbasel | 4 577 | 4 511 | 3 898 | 3 202 | 2 287 | 2 430 | 2 087 |
| Vorstädte | 7 623 | 8 029 | 8 020 | 7 195 | 5 789 | 5 600 | 4 732 |
| Am Ring | 10 834 | 11 304 | 13 147 | 13 704 | 11 538 | 11 570 | 10 474 |
| Breite | 6 369 | 8 361 | 10 244 | 11 979 | 9 732 | 8 948 | 8 559 |
| St. Alban | 6 855 | 8 963 | 12 659 | 12 381 | 10 873 | 10 388 | 9 945 |
| Gundeldingen | 19 435 | 19 369 | 19 667 | 21 447 | 19 632 | 19 749 | 18 206 |
| Bruderholz | 4 561 | 6 724 | 10 550 | 11 313 | 9 569 | 9 011 | 8 891 |
| Bachletten | 12 960 | 15 957 | 18 534 | 17 779 | 14 727 | 13 889 | 13 452 |
| Gotthelf | 8 922 | 8 661 | 8 453 | 8 389 | 7 768 | 7 339 | 6 649 |
| Iselin | 13 079 | 16 904 | 21 545 | 21 984 | 18 481 | 17 355 | 15 920 |
| St. Johann | 17 611 | 18 417 | 20 667 | 22 436 | 19 390 | 19 091 | 18 013 |
| Altstadt Kleinbasel | 4 419 | 4 443 | 4 485 | 3 919 | 2 788 | 2 707 | 2 370 |
| Clara | 3 941 | 3 897 | 4 016 | 4 800 | 3 952 | 4 270 | 3 791 |
| Wettstein | 5 605 | 7 310 | 7 241 | 6 875 | 5 964 | 5 426 | 5 233 |
| Hirzbrunnen | 6 442 | 8 981 | 10 705 | 12 041 | 10 618 | 9 936 | 9 091 |
| Rosental | 5 144 | 5 557 | 5 390 | 4 805 | 3 948 | 4 268 | 4 302 |
| Matthäus | 16 833 | 16 521 | 16 635 | 17 950 | 15 550 | 16 426 | 15 210 |
| Klybeck | 5 445 | 7 263 | 7 734 | 7 336 | 7 032 | 7 462 | 7 059 |
| Kleinhüningen | 1 450 | 2 371 | 3 156 | 3 322 | 2 505 | 2 563 | 2 574 |
| Landgemeinden | 7 856 | 12 955 | 18 842 | 22 088 | 21 772 | 20 983 | 21 521 |
| Riehen | 7 415 | 12 402 | 18 077 | 21 026 | 20 611 | 19 914 | 20 370 |
| Bettingen | 441 | 553 | 765 | 1 062 | 1 161 | 1 069 | 1 151 |
| Kanton Basel-Stadt | 169 961 | 196 498 | 225 588 | 234 945 | 203 915 | 199 411 | 188 079 |

¹Volkszählungen.

Wohnbevölkerung am Jahresende nach Wohnviertel seit 2001 und Ausländeranteil 2005

| Gemeinde Wohnviertel | Bevölkerungsstand | | | | | Veränderung 2005 ¹ | Ausländeranteil 2005 ² |
|-------------------------|-------------------|---------|---------|---------|---------|----------------------------------|--------------------------------------|
| | 2001 | 2002 | 2003 | 2004 | 2005 | | |
| Stadt Basel | 165 548 | 166 120 | 166 286 | 166 646 | 166 203 | -443 | 32,2 |
| Altstadt Grossbasel | 2 117 | 2 108 | 2 088 | 2 082 | 2 085 | 3 | 22,3 |
| Vorstädte | 4 698 | 4 647 | 4 557 | 4 535 | 4 572 | 37 | 26,1 |
| Am Ring | 10 218 | 10 294 | 10 323 | 10 501 | 10 499 | -2 | 27,6 |
| Breite | 8 582 | 8 357 | 8 366 | 8 371 | 8 360 | -11 | 26,8 |
| St. Alban | 9 903 | 10 056 | 9 903 | 10 076 | 10 083 | 7 | 22,7 |
| Gundeldingen | 18 099 | 18 092 | 18 271 | 18 304 | 18 326 | 22 | 39,5 |
| Bruderholz | 8 954 | 8 897 | 8 851 | 8 821 | 8 747 | -74 | 16,5 |
| Bachletten | 13 344 | 13 347 | 13 216 | 13 288 | 13 223 | -65 | 16,2 |
| Gotthelf | 6 573 | 6 546 | 6 607 | 6 626 | 6 637 | 11 | 21,7 |
| Iselin | 15 904 | 15 872 | 16 028 | 16 028 | 15 706 | -322 | 30,8 |
| St. Johann | 17 919 | 18 051 | 17 980 | 17 936 | 17 831 | -105 | 41,7 |
| Altstadt Kleinbasel | 2 334 | 2 361 | 2 317 | 2 316 | 2 264 | -52 | 27,1 |
| Clara | 3 782 | 3 782 | 3 787 | 3 796 | 3 740 | -56 | 43,2 |
| Wettstein | 5 200 | 5 290 | 5 398 | 5 454 | 5 489 | 35 | 23,4 |
| Hirzbrunnen | 9 057 | 9 020 | 8 898 | 8 788 | 8 734 | -54 | 17,6 |
| Rosental | 4 343 | 4 502 | 4 559 | 4 592 | 4 622 | 30 | 52,1 |
| Matthäus | 15 140 | 15 426 | 15 580 | 15 650 | 15 680 | 30 | 49,6 |
| Klybeck | 7 021 | 7 023 | 7 064 | 7 012 | 7 054 | 42 | 50,7 |
| Kleinhüningen | 2 360 | 2 449 | 2 493 | 2 470 | 2 551 | 81 | 45,3 |
| Landgemeinden | 21 911 | 21 895 | 21 927 | 21 831 | 21 717 | -114 | 16,7 |
| Riehen | 20 743 | 20 722 | 20 721 | 20 628 | 20 523 | -105 | 16,4 |
| Bettingen | 1 168 | 1 173 | 1 206 | 1 203 | 1 194 | -9 | 20,8 |
| Kanton Basel-Stadt | 187 459 | 188 015 | 188 213 | 188 477 | 187 920 | -557 | 30,4 |

¹Verglichen mit dem Stand am Ende des Vorjahres. ²Ausländeranteil an der Wohnbevölkerung am Jahresende in Prozent.

Prozentuale Bevölkerungsveränderung Ende 2001 bis Ende 2005 nach Wohnviertel

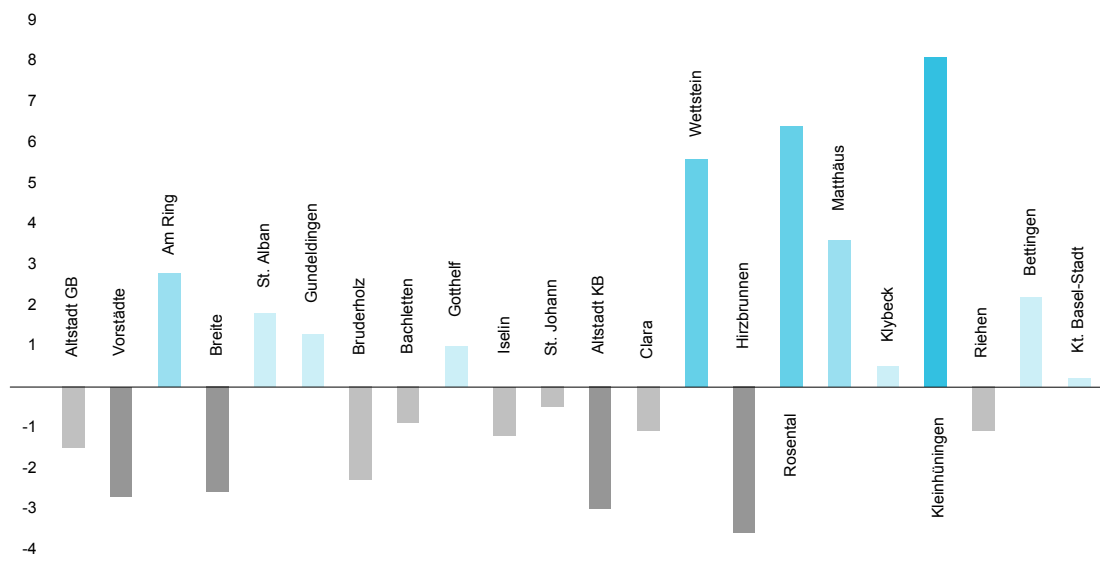

Fläche und Wohndichte des Kantons Basel-Stadt nach Wohnviertel Ende 2005

| Gemeinde Wohnviertel | Wohnbevölkerung | Fläche in Hektaren | | | Einwohner pro Hektare | | |
|-------------------------|-----------------|------------------------|------------------------|---------------------------|------------------------|------------------------|---------------------------|
| | | Zonen S-6 ¹ | Zonen S-7 ¹ | Gesamtfläche ² | Zonen S-6 ¹ | Zonen S-7 ¹ | Gesamtfläche ² |
| Stadt Basel | 166 203 | 930,67 | 1 110,67 | 2 386,10 | 178,6 | 149,6 | 69,7 |
| Altstadt Grossbasel | 2 085 | 25,50 | 25,50 | 37,20 | 81,5 | 81,8 | 56,0 |
| Vorstädte | 4 572 | 43,43 | 43,43 | 89,50 | 105,3 | 105,3 | 51,1 |
| Am Ring | 10 499 | 59,34 | 59,34 | 91,06 | 176,9 | 176,9 | 115,3 |
| Breite | 8 360 | 33,52 | 36,55 | 67,63 | 249,4 | 228,7 | 123,6 |
| St. Alban | 10 083 | 110,61 | 148,48 | 298,29 | 91,2 | 67,9 | 33,8 |
| Gundeldingen | 18 326 | 66,48 | 66,48 | 118,13 | 275,7 | 275,7 | 155,1 |
| Bruderholz | 8 747 | 118,00 | 118,00 | 259,19 | 74,1 | 74,1 | 33,7 |
| Bachletten | 13 223 | 84,34 | 84,34 | 152,14 | 156,8 | 156,8 | 86,9 |
| Gotthelf | 6 637 | 29,69 | 29,69 | 48,62 | 223,5 | 223,5 | 136,5 |
| Iselin | 15 706 | 56,31 | 56,31 | 109,05 | 278,9 | 278,9 | 144,0 |
| St. Johann | 17 831 | 67,11 | 125,49 | 225,30 | 265,7 | 142,1 | 79,1 |
| Altstadt Kleinbasel | 2 264 | 13,15 | 13,15 | 24,33 | 172,2 | 172,2 | 93,1 |
| Clara | 3 740 | 13,71 | 13,71 | 23,24 | 272,7 | 272,7 | 160,9 |
| Weltstein | 5 489 | 39,03 | 39,03 | 75,47 | 140,6 | 140,6 | 72,7 |
| Hirzbrunnen | 8 734 | 63,11 | 63,11 | 305,47 | 138,4 | 138,4 | 28,6 |
| Rosental | 4 622 | 35,47 | 35,47 | 64,35 | 130,3 | 130,3 | 71,8 |
| Matthäus | 15 680 | 39,98 | 39,99 | 59,05 | 392,2 | 392,1 | 265,5 |
| Klybeck | 7 054 | 19,01 | 56,88 | 91,77 | 371,1 | 124,0 | 76,9 |
| Kleinmünzingen | 2 551 | 12,89 | 55,73 | 135,96 | 197,9 | 45,8 | 18,8 |
| Riehen | 20 523 | 303,74 | 303,74 | 1 087,12 | 67,6 | 67,6 | 18,9 |
| Bettingen | 1 194 | 30,62 | 30,62 | 222,49 | 39,0 | 39,0 | 5,4 |
| Kanton Basel-Stadt | 187 920 | 1 265,03 | 1 445,03 | 3 695,71 | 148,5 | 130,0 | 50,8 |

¹Zonenarten: S = Stadt- und Dorfbild-Schutz- und Schonzone, Zonen 2-6 = 2-6geschossige Bauweise, 2a = offene Bauweise, 2 = geschlossene Bauweise, 5a = auf Gebieten ausserhalb der Innenstadt, 7 = Industrie- und Gewerbezone. ²Stadt Basel einschliesslich 110,34 ha Rheinanteil, welcher nicht auf die Wohnviertel aufgeteilt wird; Riehen einschliesslich 1,14 ha Rheinanteil; Kanton Basel-Stadt einschliesslich 111,48 ha Rheinanteil.

Bevölkerungsbilanz seit 1979

| Jahr | Eheschliessungen | Lebendgeborene | Gestorbene | Geburtenüberschuss | Zuzugene | Weggezogene | Wanderungssaldo | Gesamtveränderung | Mittlere Wohnbevölkerung |
|---|------------------|----------------|------------|--------------------|----------|-------------|-----------------|-------------------|--------------------------|
| Absolute Zahlen | | | | | | | | | |
| 1979 | 1 040 | 1 622 | 2 446 | -824 | 12 936 | 14 065 | -1 129 | -1 953 | 210 264 |
| 1980 | 1 103 | 1 703 | 2 508 | -805 | 13 876 | 14 617 | -741 | -1 546 | 209 044 |
| 1981 | 1 118 | 1 643 | 2 597 | -954 | 13 820 | 14 393 | -573 | -1 527 | 207 538 |
| 1982 | 1 202 | 1 876 | 2 576 | -700 | 13 142 | 13 629 | -487 | -1 187 | 206 300 |
| 1983 | 1 183 | 1 709 | 2 707 | -998 | 12 473 | 12 190 | 283 | -715 | 204 565 |
| 1984 | 1 021 | 1 752 | 2 567 | -815 | 12 614 | 12 615 | -1 | -816 | 203 686 |
| 1985 | 1 067 | 1 720 | 2 540 | -820 | 12 793 | 12 358 | 435 | -385 | 203 073 |
| 1986 | 1 179 | 1 796 | 2 700 | -904 | 11 546 | 12 997 | -1 451 | -2 355 | 201 824 |
| 1987 | 1 247 | 1 758 | 2 523 | -765 | 12 526 | 13 105 | -579 | -1 344 | 199 926 |
| 1988 | 1 318 | 1 781 | 2 623 | -842 | 11 927 | 12 884 | -957 | -1 799 | 198 739 |
| 1989 | 1 345 | 1 726 | 2 617 | -891 | 12 732 | 12 387 | 345 | -546 | 197 874 |
| 1990 | 1 284 | 1 841 | 2 815 | -974 | 13 640 | 12 106 | 1 534 | 560 | 197 622 |
| 1991 | 1 356 | 1 966 | 2 637 | -671 | 14 115 | 11 769 | 2 346 | 1 675 | 199 092 |
| 1992 | 1 222 | 1 916 | 2 619 | -703 | 12 426 | 11 361 | 1 065 | 362 | 199 781 |
| 1993 | 1 157 | 1 985 | 2 553 | -568 | 11 637 | 10 339 | 1 298 | 730 | 200 153 |
| 1994 | 1 127 | 1 985 | 2 546 | -561 | 10 616 | 10 512 | 104 | -457 | 200 068 |
| 1995 | 1 045 | 1 854 | 2 611 | -757 | 10 721 | 10 891 | -170 | -927 | 199 173 |
| 1996 | 987 | 1 959 | 2 410 | -451 | 10 070 | 10 932 | -862 | -1 313 | 198 021 |
| 1997 | 981 | 1 821 | 2 547 | -726 | 9 322 | 10 832 | -1 510 | -2 236 | 195 972 |
| 1998 | 921 | 1 789 | 2 511 | -722 | 9 702 | 11 112 | -1 410 | -2 132 | 193 700 |
| 1999 | 911 | 1 729 | 2 441 | -712 | 9 486 | 10 754 | -1 268 | -1 980 | 191 843 |
| 2000 | 880 | 1 697 | 2 413 | -716 | 9 732 | 10 576 | -844 | -1 560 | 189 507 |
| 2001 | 828 | 1 566 | 2 321 | -755 | 10 251 | 10 618 | -367 | -1 122 | 188 215 |
| 2002 | 886 | 1 611 | 2 441 | -830 | 10 909 | 9 523 | 1 386 | 556 | 188 196 |
| 2003 | 875 | 1 646 | 2 420 | -774 | 10 852 | 9 880 | 972 | 198 | 188 552 |
| 2004 | 824 | 1 628 | 2 148 | -520 | 11 259 | 10 475 | 784 | 264 | 188 796 |
| 2005 | 836 | 1 666 | 2 179 | -513 | 11 155 | 11 199 | -44 | -557 | 188 705 |
| Auf 1000 Einwohner der mittleren Wohnbevölkerung | | | | | | | | | |
| 1979 | 4,9 | 7,7 | 11,6 | -3,9 | 61,5 | 66,9 | -5,4 | -9,3 | ... |
| 1980 | 5,3 | 8,1 | 12,0 | -3,9 | 66,4 | 69,9 | -3,5 | -7,4 | ... |
| 1981 | 5,4 | 7,9 | 12,5 | -4,6 | 66,6 | 69,4 | -2,8 | -7,4 | ... |
| 1982 | 5,8 | 9,1 | 12,5 | -3,4 | 63,7 | 66,1 | -2,4 | -5,8 | ... |
| 1983 | 5,8 | 8,4 | 13,2 | -4,9 | 61,0 | 59,6 | 1,4 | -3,5 | ... |
| 1984 | 5,0 | 8,6 | 12,6 | -4,0 | 61,9 | 61,9 | -0,0 | -4,0 | ... |
| 1985 | 5,3 | 8,5 | 12,5 | -4,0 | 63,0 | 60,9 | 2,1 | -1,9 | ... |
| 1986 | 5,8 | 8,9 | 13,4 | -4,5 | 57,2 | 64,4 | -7,2 | -11,7 | ... |
| 1987 | 6,2 | 8,8 | 12,6 | -3,8 | 62,7 | 65,5 | -2,9 | -6,7 | ... |
| 1988 | 6,6 | 9,0 | 13,2 | -4,2 | 60,0 | 64,8 | -4,8 | -9,1 | ... |
| 1989 | 6,8 | 8,7 | 13,2 | -4,5 | 64,3 | 62,6 | 1,7 | -2,8 | ... |
| 1990 | 6,5 | 9,3 | 14,2 | -4,9 | 69,0 | 61,3 | 7,8 | 2,8 | ... |
| 1991 | 6,8 | 9,9 | 13,2 | -3,4 | 70,9 | 59,1 | 11,8 | 8,4 | ... |
| 1992 | 6,1 | 9,6 | 13,1 | -3,5 | 62,2 | 56,9 | 5,3 | 1,8 | ... |
| 1993 | 5,8 | 9,9 | 12,8 | -2,8 | 58,1 | 51,7 | 6,5 | 3,6 | ... |
| 1994 | 5,6 | 9,9 | 12,7 | -2,8 | 53,1 | 52,5 | 0,5 | -2,3 | ... |
| 1995 | 5,2 | 9,3 | 13,1 | -3,8 | 53,8 | 54,7 | -0,9 | -4,7 | ... |
| 1996 | 5,0 | 9,9 | 12,2 | -2,3 | 50,9 | 55,2 | -4,4 | -6,6 | ... |
| 1997 | 5,0 | 9,3 | 13,0 | -3,7 | 47,6 | 55,3 | -7,7 | -11,4 | ... |
| 1998 | 4,8 | 9,2 | 13,0 | -3,7 | 50,1 | 57,4 | -7,3 | -11,0 | ... |
| 1999 | 4,7 | 9,0 | 12,7 | -3,7 | 49,4 | 56,1 | -6,6 | -10,3 | ... |
| 2000 | 4,6 | 9,0 | 12,7 | -3,8 | 51,4 | 55,8 | -4,5 | -8,2 | ... |
| 2001 | 4,4 | 8,3 | 12,3 | -4,0 | 54,5 | 56,4 | -1,9 | -6,0 | ... |
| 2002 | 4,7 | 8,6 | 13,0 | -4,4 | 58,0 | 50,6 | 7,4 | 3,0 | ... |
| 2003 | 4,6 | 8,7 | 12,8 | -4,1 | 57,6 | 52,4 | 5,2 | 1,1 | ... |
| 2004 | 4,4 | 8,6 | 11,4 | -2,8 | 59,6 | 55,5 | 4,2 | 1,4 | ... |
| 2005 | 4,4 | 8,8 | 11,5 | -2,7 | 59,1 | 59,3 | -0,2 | -3,0 | ... |

Bevölkerungsbilanz nach Heimat seit 1994

| Jahr | Ehe- schlies- sungen | Lebend- geborene | Gestor- bene | Gebur- tenüber- schuss | Zuge- zogene | Wegge- zogene | Wande- rungs- saldo | Saldo Heimat- wechsel | Gesamt- verän- derung | Mittlere Wohnbe- völkerung |
|---|----------------------------|---------------------|-----------------|------------------------------|-----------------|------------------|---------------------------|-----------------------------|-----------------------------|----------------------------------|
| Schweizer - Absolute Zahlen | | | | | | | | | | |
| 1994 | 891 | 1 165 | 2 375 | -1 210 | 5 292 | 6 140 | -848 | 541 | -1 517 | 148 858 |
| 1995 | 811 | 1 094 | 2 434 | -1 340 | 5 272 | 6 341 | -1 069 | 577 | -1 832 | 147 110 |
| 1996 | 774 | 1 201 | 2 222 | -1 021 | 5 125 | 6 354 | -1 229 | 684 | -1 566 | 145 301 |
| 1997 | 732 | 1 017 | 2 374 | -1 357 | 5 083 | 6 653 | -1 570 | 831 | -2 096 | 143 571 |
| 1998 | 703 | 1 042 | 2 335 | -1 293 | 5 090 | 6 823 | -1 733 | 970 | -2 056 | 141 487 |
| 1999 | 685 | 978 | 2 288 | -1 310 | 4 895 | 6 508 | -1 613 | 508 | -2 415 | 139 298 |
| 2000 | 679 | 945 | 2 245 | -1 300 | 5 094 | 5 950 | -856 | 957 | -1 199 | 137 117 |
| 2001 | 618 | 905 | 2 124 | -1 219 | 5 025 | 6 763 | -1 738 | 1 173 | -1 784 | 135 601 |
| 2002 | 606 | 906 | 2 289 | -1 383 | 4 910 | 6 008 | -1 098 | 1 386 | -1 095 | 134 476 |
| 2003 | 602 | 957 | 2 248 | -1 291 | 5 033 | 5 964 | -931 | 1 248 | -974 | 133 495 |
| 2004 | 567 | 891 | 1 970 | -1 079 | 4 929 | 5 888 | -959 | 1 280 | -758 | 132 578 |
| 2005 | 574 | 937 | 1 987 | -1 050 | 4 744 | 6 166 | -1 422 | 1 200 | -1 272 | 131 675 |
| Ausländer - Absolute Zahlen | | | | | | | | | | |
| 1994 | 236 | 820 | 171 | 649 | 5 324 | 4 372 | 952 | -541 | 1 060 | 51 210 |
| 1995 | 234 | 760 | 177 | 583 | 5 449 | 4 550 | 899 | -577 | 905 | 52 063 |
| 1996 | 213 | 758 | 188 | 570 | 4 945 | 4 578 | 367 | -684 | 253 | 52 720 |
| 1997 | 249 | 804 | 173 | 631 | 4 239 | 4 179 | 60 | -831 | -140 | 52 401 |
| 1998 | 218 | 747 | 176 | 571 | 4 612 | 4 289 | 323 | -970 | -76 | 52 213 |
| 1999 | 226 | 751 | 153 | 598 | 4 591 | 4 246 | 345 | -508 | 435 | 52 545 |
| 2000 | 201 | 752 | 168 | 584 | 4 638 | 4 626 | 12 | -957 | -361 | 52 390 |
| 2001 | 210 | 661 | 197 | 464 | 5 226 | 3 855 | 1 371 | -1 173 | 662 | 52 614 |
| 2002 | 280 | 705 | 152 | 553 | 5 999 | 3 515 | 2 484 | -1 386 | 1 651 | 53 720 |
| 2003 | 273 | 689 | 172 | 517 | 5 819 | 3 916 | 1 903 | -1 248 | 1 172 | 55 057 |
| 2004 | 257 | 737 | 178 | 559 | 6 330 | 4 587 | 1 743 | -1 280 | 1 022 | 56 218 |
| 2005 | 262 | 729 | 192 | 537 | 6 411 | 5 033 | 1 378 | -1 200 | 715 | 57 030 |
| Schweizer - Auf 1000 Einwohner der mittleren Wohnbevölkerung | | | | | | | | | | |
| 1994 | 6,0 | 7,8 | 16,0 | -8,1 | 35,6 | 41,2 | -5,7 | 3,6 | -10,2 | ... |
| 1995 | 5,5 | 7,4 | 16,5 | -9,1 | 35,8 | 43,1 | -7,3 | 3,9 | -12,5 | ... |
| 1996 | 5,3 | 8,3 | 15,3 | -7,0 | 35,3 | 43,7 | -8,5 | 4,7 | -10,8 | ... |
| 1997 | 5,1 | 7,1 | 16,5 | -9,5 | 35,4 | 46,3 | -10,9 | 5,8 | -14,6 | ... |
| 1998 | 5,0 | 7,4 | 16,5 | -9,1 | 36,0 | 48,2 | -12,2 | 6,9 | -14,5 | ... |
| 1999 | 4,9 | 7,0 | 16,4 | -9,4 | 35,1 | 46,7 | -11,6 | 3,6 | -17,3 | ... |
| 2000 | 5,0 | 6,9 | 16,4 | -9,5 | 37,2 | 43,4 | -6,2 | 7,0 | -8,7 | ... |
| 2001 | 4,6 | 6,7 | 15,7 | -9,0 | 37,1 | 49,9 | -12,8 | 8,7 | -13,2 | ... |
| 2002 | 4,5 | 6,7 | 17,0 | -10,3 | 36,5 | 44,7 | -8,2 | 10,3 | -8,1 | ... |
| 2003 | 4,5 | 7,2 | 16,8 | -9,7 | 37,7 | 44,7 | -7,0 | 9,3 | -7,3 | ... |
| 2004 | 4,3 | 6,7 | 14,9 | -8,1 | 37,2 | 44,4 | -7,2 | 9,7 | -5,7 | ... |
| 2005 | 4,4 | 7,1 | 15,1 | -8,0 | 36,0 | 46,8 | -10,8 | 9,1 | -9,7 | ... |
| Ausländer - Auf 1000 Einwohner der mittleren Wohnbevölkerung | | | | | | | | | | |
| 1994 | 4,6 | 16,0 | 3,3 | 12,7 | 104,0 | 85,4 | 18,6 | -10,6 | 20,7 | ... |
| 1995 | 4,5 | 14,6 | 3,4 | 11,2 | 104,7 | 87,4 | 17,3 | -11,1 | 17,4 | ... |
| 1996 | 4,0 | 14,4 | 3,6 | 10,8 | 93,8 | 86,8 | 7,0 | -13,0 | 4,8 | ... |
| 1997 | 4,8 | 15,3 | 3,3 | 12,0 | 80,9 | 79,8 | 1,1 | -15,9 | -2,7 | ... |
| 1998 | 4,2 | 14,3 | 3,4 | 10,9 | 88,3 | 82,1 | 6,2 | -18,6 | -1,5 | ... |
| 1999 | 4,3 | 14,3 | 2,9 | 11,4 | 87,4 | 80,8 | 6,6 | -9,7 | 8,3 | ... |
| 2000 | 3,8 | 14,4 | 3,2 | 11,1 | 88,5 | 88,3 | 0,2 | -18,3 | -6,9 | ... |
| 2001 | 4,0 | 12,6 | 3,7 | 8,8 | 99,3 | 73,3 | 26,1 | -22,3 | 12,6 | ... |
| 2002 | 5,2 | 13,1 | 2,8 | 10,3 | 111,7 | 65,4 | 46,2 | -25,8 | 30,7 | ... |
| 2003 | 5,0 | 12,5 | 3,1 | 9,4 | 105,7 | 71,1 | 34,6 | -22,7 | 21,3 | ... |
| 2004 | 4,6 | 13,1 | 3,2 | 9,9 | 112,6 | 81,6 | 31,0 | -22,8 | 18,2 | ... |
| 2005 | 4,6 | 12,8 | 3,4 | 9,4 | 112,4 | 88,3 | 24,2 | -21,0 | 12,5 | ... |

Heiraten Schweizer und Ausländerin 2005

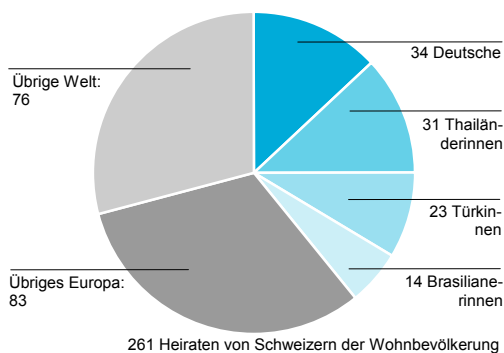

Heiraten Schweizerin und Ausländer 2005

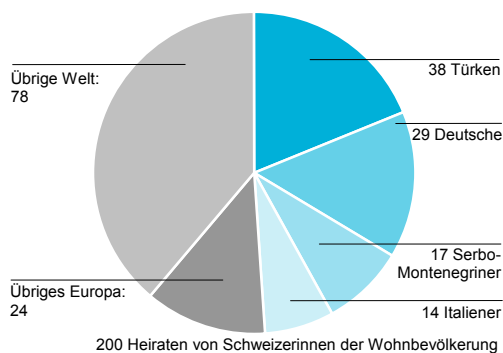

Bevölkerungsbilanz nach Wohnviertel 2005 - Heimat: Schweiz und Ausland

| Gemeinde Wohnviertel | Geburten- über- schuss ¹ | Wanderungen | | | Umgezogene | | | Gesamt- verän- derung | Bevöl- kerung Ende 2005 |
|-------------------------|---|-------------|-------------|-------|-------------|-------------|-------|-----------------------------|-------------------------------|
| | | Zu- zug | Weg- zug | Saldo | Ein- zug | Aus- zug | Saldo | | |
| Stadt Basel | -436 | 10 432 | 10 342 | 90 | 17 258 | 17 355 | -97 | -443 | 166 203 |
| Altstadt GB | -1 | 232 | 183 | 49 | 209 | 254 | -45 | 3 | 2 085 |
| Vorstädte | -57 | 433 | 369 | 64 | 488 | 458 | 30 | 37 | 4 572 |
| Am Ring | -102 | 1 019 | 826 | 193 | 1 099 | 1 192 | -93 | -2 | 10 499 |
| Breite | -36 | 440 | 459 | -19 | 781 | 737 | 44 | -11 | 8 360 |
| St. Alban | -52 | 655 | 693 | -38 | 913 | 816 | 97 | 7 | 10 083 |
| Gundeldingen | 41 | 1 385 | 1 303 | 82 | 1 963 | 2 064 | -101 | 22 | 18 326 |
| Bruderholz | -44 | 333 | 402 | -69 | 595 | 556 | 39 | -74 | 8 747 |
| Bachletten | -37 | 551 | 660 | -109 | 1 077 | 996 | 81 | -65 | 13 223 |
| Gotthelf | -29 | 384 | 366 | 18 | 632 | 610 | 22 | 11 | 6 637 |
| Iselin | -28 | 688 | 937 | -249 | 1 591 | 1 636 | -45 | -322 | 15 706 |
| St. Johann | -19 | 1 174 | 1 134 | 40 | 2 039 | 2 165 | -126 | -105 | 17 831 |
| Altstadt KB | -26 | 148 | 153 | -5 | 283 | 304 | -21 | -52 | 2 264 |
| Clara | -36 | 272 | 256 | 16 | 475 | 511 | -36 | -56 | 3 740 |
| Wettstein | -12 | 396 | 357 | 39 | 544 | 536 | 8 | 35 | 5 489 |
| Hirzbrunnen | -69 | 238 | 275 | -37 | 754 | 702 | 52 | -54 | 8 734 |
| Rosental | 7 | 455 | 376 | 79 | 591 | 647 | -56 | 30 | 4 622 |
| Matthäus | 68 | 1 173 | 1 137 | 36 | 2 049 | 2 123 | -74 | 30 | 15 680 |
| Klybeck | 22 | 332 | 359 | -27 | 845 | 798 | 47 | 42 | 7 054 |
| Kleinhüningen | -26 | 124 | 97 | 27 | 330 | 250 | 80 | 81 | 2 551 |
| Landgemeinden | -77 | 723 | 857 | -134 | 1 653 | 1 556 | 97 | -114 | 21 717 |
| Riehen | -75 | 638 | 772 | -134 | 1 582 | 1 478 | 104 | -105 | 20 523 |
| Bettingen | -2 | 85 | 85 | - | 71 | 78 | -7 | -9 | 1 194 |
| Kt. Basel-Stadt | -513 | 11 155 | 11 199 | -44 | 18 911 | 18 911 | ... | -557 | 187 920 |

¹Lebendgeborene siehe Seite 41, obere Tabelle; Gestorbene siehe Seite 46, obere Tabelle.

Bevölkerungsbilanz nach Wohnviertel 2005 - Heimat: Schweiz

| Gemeinde Wohnviertel | Geburten- über- schuss ¹ | Wanderungen | | | Umgezogene | | | Saldo Heimat- wechsel | Gesamt- verän- derung | Bevöl- kerung Ende 2005 |
|-------------------------|---|-------------|-------------|--------|-------------|-------------|-------|-----------------------------|-----------------------------|-------------------------------|
| | | Zu- zug | Weg- zug | Saldo | Ein- zug | Aus- zug | Saldo | | | |
| Stadt Basel | -940 | 4 412 | 5 603 | -1 191 | 9 819 | 9 876 | -57 | 1 124 | -1 064 | 112 626 |
| Altstadt GB | -3 | 87 | 90 | -3 | 142 | 165 | -23 | 2 | -27 | 1 621 |
| Vorstädte | -63 | 181 | 210 | -29 | 314 | 286 | 28 | 20 | -44 | 3 379 |
| Am Ring | -125 | 376 | 382 | -6 | 711 | 685 | 26 | 40 | -65 | 7 605 |
| Breite | -63 | 231 | 279 | -48 | 470 | 482 | -12 | 72 | -51 | 6 122 |
| St. Alban | -78 | 273 | 376 | -103 | 560 | 548 | 12 | 28 | -141 | 7 798 |
| Gundeldingen | -27 | 615 | 710 | -95 | 1 074 | 1 085 | -11 | 197 | 64 | 11 085 |
| Bruderholz | -47 | 162 | 294 | -132 | 413 | 424 | -11 | 19 | -171 | 7 306 |
| Bachletten | -62 | 310 | 442 | -132 | 771 | 758 | 13 | 59 | -122 | 11 077 |
| Gotthelf | -42 | 178 | 220 | -42 | 457 | 413 | 44 | 24 | -16 | 5 194 |
| Iselin | -76 | 353 | 589 | -236 | 906 | 1 021 | -115 | 141 | -286 | 10 868 |
| St. Johann | -75 | 462 | 583 | -121 | 987 | 1 022 | -35 | 170 | -61 | 10 399 |
| Altstadt KB | -27 | 69 | 84 | -15 | 174 | 190 | -16 | 15 | -43 | 1 650 |
| Clara | -51 | 74 | 97 | -23 | 256 | 250 | 6 | 30 | -38 | 2 126 |
| Wettstein | -20 | 192 | 188 | 4 | 368 | 375 | -7 | 19 | -4 | 4 205 |
| Hirzbrunnen | -79 | 120 | 184 | -64 | 501 | 498 | 3 | 58 | -82 | 7 195 |
| Rosental | -20 | 131 | 156 | -25 | 247 | 235 | 12 | 33 | - | 2 214 |
| Matthäus | -14 | 436 | 493 | -57 | 923 | 925 | -2 | 128 | 55 | 7 906 |
| Klybeck | -34 | 130 | 181 | -51 | 390 | 387 | 3 | 47 | -35 | 3 481 |
| Kleinhüningen | -34 | 32 | 45 | -13 | 155 | 127 | 28 | 22 | 3 | 1 395 |
| Landgemeinden | -110 | 332 | 563 | -231 | 1 215 | 1 158 | 57 | 76 | -208 | 18 100 |
| Riehen | -104 | 297 | 514 | -217 | 1 166 | 1 102 | 64 | 70 | -187 | 17 154 |
| Bettingen | -6 | 35 | 49 | -14 | 49 | 56 | -7 | 6 | -21 | 946 |
| Kt. Basel-Stadt | -1 050 | 4 744 | 6 166 | -1 422 | 11 034 | 11 034 | ... | 1 200 | -1 272 | 130 726 |

¹Lebendgeborene siehe Seite 41, obere Tabelle; Gestorbene siehe Seite 46, obere Tabelle.

Bevölkerungsbilanz nach Wohnviertel 2005 - Heimat: Ausland

| Gemeinde Wohnviertel | Geburten- über- schuss ¹ | Wanderungen | | | Umgezogene | | | Saldo Heimat- wechsel | Gesamt- verän- derung | Bevöl- kerung Ende 2005 |
|-------------------------|---|-------------|-------------|-------|-------------|-------------|-------|-----------------------------|-----------------------------|-------------------------------|
| | | Zu- zug | Weg- zug | Saldo | Ein- zug | Aus- zug | Saldo | | | |
| Stadt Basel | 504 | 6 020 | 4 739 | 1 281 | 7 439 | 7 479 | -40 | -1 124 | 621 | 53 577 |
| Altstadt GB | 2 | 145 | 93 | 52 | 67 | 89 | -22 | -2 | 30 | 464 |
| Vorstädte | 6 | 252 | 159 | 93 | 174 | 172 | 2 | -20 | 81 | 1 193 |
| Am Ring | 23 | 643 | 444 | 199 | 388 | 507 | -119 | -40 | 63 | 2 894 |
| Breite | 27 | 209 | 180 | 29 | 311 | 255 | 56 | -72 | 40 | 2 238 |
| St. Alban | 26 | 382 | 317 | 65 | 353 | 268 | 85 | -28 | 148 | 2 285 |
| Gundeldingen | 68 | 770 | 593 | 177 | 889 | 979 | -90 | -197 | -42 | 7 241 |
| Bruderholz | 3 | 171 | 108 | 63 | 182 | 132 | 50 | -19 | 97 | 1 441 |
| Bachletten | 25 | 241 | 218 | 23 | 306 | 238 | 68 | -59 | 57 | 2 146 |
| Gotthelf | 13 | 206 | 146 | 60 | 175 | 197 | -22 | -24 | 27 | 1 443 |
| Iselin | 48 | 335 | 348 | -13 | 685 | 615 | 70 | -141 | -36 | 4 838 |
| St. Johann | 56 | 712 | 551 | 161 | 1 052 | 1 143 | -91 | -170 | -44 | 7 432 |
| Altstadt KB | 1 | 79 | 69 | 10 | 109 | 114 | -5 | -15 | -9 | 614 |
| Clara | 15 | 198 | 159 | 39 | 219 | 261 | -42 | -30 | -18 | 1 614 |
| Wettstein | 8 | 204 | 169 | 35 | 176 | 161 | 15 | -19 | 39 | 1 284 |
| Hirzbrunnen | 10 | 118 | 91 | 27 | 253 | 204 | 49 | -58 | 28 | 1 539 |
| Rosental | 27 | 324 | 220 | 104 | 344 | 412 | -68 | -33 | 30 | 2 408 |
| Matthäus | 82 | 737 | 644 | 93 | 1 126 | 1 198 | -72 | -128 | -25 | 7 774 |
| Klybeck | 56 | 202 | 178 | 24 | 455 | 411 | 44 | -47 | 77 | 3 573 |
| Kleinhüningen | 8 | 92 | 52 | 40 | 175 | 123 | 52 | -22 | 78 | 1 156 |
| Landgemeinden | 33 | 391 | 294 | 97 | 438 | 398 | 40 | -76 | 94 | 3 617 |
| Riehen | 29 | 341 | 258 | 83 | 416 | 376 | 40 | -70 | 82 | 3 369 |
| Bettingen | 4 | 50 | 36 | 14 | 22 | 22 | - | -6 | 12 | 248 |
| Kt. Basel-Stadt | 537 | 6 411 | 5 033 | 1 378 | 7 877 | 7 877 | ... | -1 200 | 715 | 57 194 |

¹Lebendgeborene siehe Seite 41, obere Tabelle; Gestorbene siehe Seite 46, obere Tabelle.

Bewohnte Gebäude und Haushalte seit 1970¹

| Jahr | Bewohnte Gebäude | Haushalte | | Wohnbevölkerung in | | Privat- haushalte bewohntes Gebäude | Einwohner pro | |
|---------------------------|------------------|-----------|-------------------------|-----------------------|---------------------------------------|--|----------------------|---------------------|
| | | Private | Kollektive ² | Privat- haushalten | Kollektiv- haushalten ² | | bewohntes Gebäude | Privat- haushalt |
| Stadt Basel | | | | | | | | |
| 1970 | 18 762 | 85 448 | 490 | 201 853 | 11 004 | 4,6 | 11,3 | 2,4 |
| 1980 | 18 463 | 89 364 | 222 | 176 043 | 6 100 | 4,8 | 9,9 | 2,0 |
| 1990 | 18 566 | 90 999 | 537 | 171 398 | 7 030 | 4,9 | 9,6 | 1,9 |
| 2000 | 18 472 | 86 705 | 2 289 | 158 910 | 7 648 | 4,7 | 9,0 | 1,9 |
| Riehen | | | | | | | | |
| 1970 | 3 021 | 6 664 | 29 | 19 819 | 1 207 | 2,2 | 7,0 | 3,0 |
| 1980 | 3 362 | 7 983 | 28 | 19 757 | 854 | 2,4 | 6,1 | 2,5 |
| 1990 | 3 600 | 8 553 | 36 | 19 114 | 800 | 2,4 | 5,5 | 2,2 |
| 2000 | 3 847 | 9 220 | 114 | 19 654 | 716 | 2,4 | 5,3 | 2,2 |
| Bettingen | | | | | | | | |
| 1970 | 182 | 266 | 6 | 796 | 266 | 1,5 | 5,8 | 3,0 |
| 1980 | 218 | 343 | 6 | 935 | 226 | 1,6 | 5,3 | 2,7 |
| 1990 | 240 | 374 | 9 | 886 | 183 | 1,6 | 4,5 | 2,4 |
| 2000 | 275 | 428 | 18 | 1 012 | 139 | 1,6 | 4,2 | 2,7 |
| Kanton Basel-Stadt | | | | | | | | |
| 1970 | 21 965 | 92 378 | 525 | 222 468 | 12 477 | 4,2 | 10,7 | 2,4 |
| 1980 | 22 043 | 97 690 | 256 | 196 735 | 7 180 | 4,4 | 9,2 | 2,0 |
| 1990 | 22 406 | 99 926 | 582 | 191 398 | 8 013 | 4,5 | 8,9 | 1,9 |
| 2000 | 22 594 | 96 353 | 2 421 | 179 576 | 8 503 | 4,3 | 8,3 | 2,0 |

¹Volks- und Wohnungszählungen. ²Starke Veränderungen bei der Zahl der Kollektivhaushalte sind hauptsächlich auf unterschiedliche Erhebungsgrundsätze zurückzuführen.

Wohnbevölkerung und Haushalte nach Wohnviertel 1990 und 2000¹

| Gemeinde Wohnviertel | Wohnbevölkerung | | Haushalte ² | | Einwohner pro Haushalt ² | | Einwohner pro Hektare ³ | | Einwohner pro Gebäude ⁴ | |
|-------------------------|-----------------|---------|------------------------|--------|--|------|---------------------------------------|-------|---------------------------------------|------|
| | 1990 | 2000 | 1990 | 2000 | 1990 | 2000 | 1990 | 2000 | 1990 | 2000 |
| Stadt Basel | 178 428 | 166 558 | 91 536 | 88 994 | 1,95 | 1,87 | 74,8 | 69,8 | 9,6 | 9,0 |
| Altstadt GB | 2 430 | 2 087 | 1 319 | 1 240 | 1,84 | 1,68 | 64,6 | 55,5 | 5,0 | 4,3 |
| Vorstädte | 5 600 | 4 732 | 3 066 | 2 845 | 1,83 | 1,66 | 62,5 | 52,8 | 9,9 | 8,6 |
| Am Ring | 11 570 | 10 474 | 5 977 | 5 740 | 1,94 | 1,82 | 127,2 | 115,1 | 9,7 | 8,9 |
| Breite | 8 948 | 8 559 | 4 966 | 4 906 | 1,80 | 1,74 | 130,8 | 125,1 | 13,7 | 13,1 |
| St. Alban | 10 388 | 9 945 | 5 418 | 5 472 | 1,92 | 1,82 | 35,3 | 33,8 | 8,8 | 8,4 |
| Gundeldingen | 19 749 | 18 206 | 10 356 | 9 971 | 1,91 | 1,83 | 160,3 | 147,8 | 14,0 | 13,0 |
| Bruderholz | 9 011 | 8 891 | 4 212 | 4 255 | 2,14 | 2,09 | 34,7 | 34,2 | 4,5 | 4,4 |
| Bachletten | 13 889 | 13 452 | 7 032 | 6 989 | 1,98 | 1,92 | 91,7 | 88,9 | 5,6 | 5,5 |
| Gotthelf | 7 339 | 6 649 | 4 042 | 3 864 | 1,82 | 1,72 | 157,4 | 142,6 | 7,5 | 6,9 |
| Iselin | 17 355 | 15 920 | 9 431 | 8 985 | 1,84 | 1,77 | 158,0 | 145,0 | 12,0 | 11,1 |
| St. Johann | 19 091 | 18 013 | 9 446 | 9 139 | 2,02 | 1,97 | 85,3 | 80,5 | 12,6 | 11,9 |
| Altstadt KB | 2 707 | 2 370 | 1 489 | 1 432 | 1,82 | 1,66 | 111,8 | 97,9 | 9,9 | 8,6 |
| Clara | 4 270 | 3 791 | 2 161 | 2 054 | 1,98 | 1,85 | 180,5 | 160,2 | 16,5 | 15,3 |
| Wettstein | 5 426 | 5 233 | 2 841 | 2 941 | 1,91 | 1,78 | 71,9 | 69,4 | 8,5 | 7,8 |
| Hirzbrunnen | 9 936 | 9 091 | 4 450 | 4 360 | 2,23 | 2,09 | 32,5 | 29,8 | 6,5 | 6,1 |
| Rosental | 4 268 | 4 302 | 2 221 | 2 213 | 1,92 | 1,94 | 66,3 | 66,9 | 17,1 | 16,8 |
| Matthäus | 16 426 | 15 210 | 8 319 | 7 957 | 1,97 | 1,91 | 277,7 | 257,2 | 14,9 | 13,7 |
| Klybeck | 7 462 | 7 059 | 3 591 | 3 470 | 2,08 | 2,03 | 81,8 | 77,4 | 17,2 | 16,2 |
| Kleinhüningen | 2 563 | 2 574 | 1 199 | 1 161 | 2,14 | 2,22 | 18,8 | 18,9 | 16,1 | 15,6 |
| Landgemeinden | 20 983 | 21 521 | 8 972 | 9 780 | 2,34 | 2,20 | 16,0 | 16,4 | 5,5 | 5,2 |
| Riehen | 19 914 | 20 370 | 8 589 | 9 334 | 2,32 | 2,18 | 18,3 | 18,7 | 5,5 | 5,3 |
| Bettingen | 1 069 | 1 151 | 383 | 446 | 2,79 | 2,58 | 4,8 | 5,2 | 4,5 | 4,2 |
| Kt. Basel-Stadt | 199 411 | 188 079 | 100 508 | 98 774 | 1,98 | 1,90 | 54,0 | 50,9 | 8,9 | 8,3 |

¹Volks- und Wohnungszählungen. ²Private und kollektive Haushalte. ³Wohnviertelfläche siehe Seite 27. ⁴Einwohner pro bewohntes Gebäude.

Natürliche Bevölkerungsbewegung nach Monat seit 1951/1960

| Jahresmittel Jahr | Jan | Feb | Mrz | Apr | Mai | Jun | Jul | Aug | Sep | Okt | Nov | Dez | Ganzes Jahr |
|--|------|------|------|------|------|------|------|------|------|------|------|------|----------------|
| Eheschliessungen | | | | | | | | | | | | | |
| 1951/1960 | 77 | 98 | 149 | 240 | 249 | 191 | 224 | 182 | 205 | 251 | 137 | 116 | 2 119 |
| 1961/1970 | 102 | 109 | 168 | 228 | 264 | 215 | 223 | 202 | 208 | 212 | 133 | 122 | 2 186 |
| 1971/1980 | 52 | 60 | 106 | 120 | 170 | 144 | 111 | 126 | 132 | 117 | 67 | 82 | 1 287 |
| 1981/1990 | 61 | 55 | 86 | 96 | 145 | 142 | 104 | 139 | 135 | 92 | 64 | 78 | 1 196 |
| 1991/2000 | 52 | 51 | 71 | 79 | 116 | 125 | 96 | 127 | 127 | 80 | 57 | 79 | 1 059 |
| 2001 | 50 | 47 | 51 | 60 | 79 | 81 | 65 | 123 | 93 | 77 | 49 | 53 | 828 |
| 2002 | 38 | 51 | 53 | 62 | 89 | 110 | 96 | 117 | 95 | 66 | 58 | 51 | 886 |
| 2003 | 53 | 37 | 70 | 49 | 88 | 103 | 73 | 99 | 108 | 79 | 56 | 60 | 875 |
| 2004 | 43 | 40 | 45 | 77 | 79 | 104 | 75 | 113 | 84 | 60 | 53 | 51 | 824 |
| 2005 | 48 | 39 | 46 | 65 | 79 | 87 | 85 | 98 | 115 | 63 | 49 | 62 | 836 |
| Eheschliessungen auf 1000 Einwohner¹ | | | | | | | | | | | | | |
| 1971/1980 | 2,8 | 3,2 | 5,6 | 6,4 | 9,0 | 7,6 | 5,9 | 6,7 | 7,0 | 6,2 | 3,6 | 4,3 | 5,7 |
| 1981/1990 | 3,7 | 3,3 | 5,1 | 5,6 | 8,5 | 8,3 | 6,1 | 8,2 | 7,9 | 5,4 | 3,8 | 4,6 | 5,9 |
| 1991/2000 | 3,2 | 3,1 | 4,3 | 4,8 | 7,0 | 7,6 | 5,8 | 7,7 | 7,7 | 4,9 | 3,4 | 4,8 | 5,4 |
| 2003 | 3,4 | 2,4 | 4,5 | 3,1 | 5,6 | 6,6 | 4,7 | 6,3 | 6,9 | 5,0 | 3,6 | 3,8 | 4,6 |
| 2004 | 2,7 | 2,5 | 2,9 | 4,9 | 5,0 | 6,6 | 4,8 | 7,2 | 5,3 | 3,8 | 3,4 | 3,2 | 4,4 |
| 2005 | 3,1 | 2,5 | 2,9 | 4,1 | 5,0 | 5,5 | 5,4 | 6,2 | 7,3 | 4,0 | 3,1 | 4,0 | 4,4 |
| Lebendgeborene | | | | | | | | | | | | | |
| 1951/1960 | 253 | 237 | 277 | 259 | 278 | 251 | 256 | 256 | 247 | 235 | 227 | 240 | 3 016 |
| 1961/1970 | 274 | 258 | 295 | 287 | 286 | 284 | 269 | 267 | 269 | 259 | 248 | 245 | 3 241 |
| 1971/1980 | 159 | 153 | 168 | 160 | 165 | 174 | 162 | 167 | 158 | 150 | 144 | 152 | 1 912 |
| 1981/1990 | 141 | 135 | 149 | 146 | 149 | 153 | 160 | 156 | 153 | 144 | 135 | 139 | 1 760 |
| 1991/2000 | 163 | 149 | 159 | 154 | 158 | 156 | 164 | 156 | 159 | 151 | 150 | 153 | 1 870 |
| 2001 | 131 | 130 | 132 | 127 | 128 | 108 | 144 | 123 | 155 | 154 | 128 | 106 | 1 566 |
| 2002 | 148 | 135 | 135 | 123 | 143 | 128 | 146 | 131 | 127 | 127 | 136 | 132 | 1 611 |
| 2003 | 140 | 100 | 142 | 140 | 125 | 139 | 149 | 130 | 154 | 134 | 154 | 139 | 1 646 |
| 2004 | 131 | 115 | 117 | 145 | 144 | 143 | 143 | 139 | 129 | 141 | 125 | 156 | 1 628 |
| 2005 | 142 | 118 | 131 | 127 | 165 | 152 | 154 | 160 | 153 | 112 | 123 | 129 | 1 666 |
| Lebendgeborene auf 1000 Einwohner¹ | | | | | | | | | | | | | |
| 1971/1980 | 8,6 | 8,3 | 9,0 | 8,6 | 8,8 | 9,3 | 8,7 | 9,0 | 8,5 | 8,1 | 7,8 | 8,2 | 8,6 |
| 1981/1990 | 8,4 | 8,1 | 8,9 | 8,7 | 8,8 | 9,1 | 9,5 | 9,3 | 9,1 | 8,6 | 8,1 | 8,3 | 8,7 |
| 1991/2000 | 10,0 | 9,1 | 9,7 | 9,3 | 9,6 | 9,5 | 10,0 | 9,5 | 9,7 | 9,2 | 9,1 | 9,4 | 9,5 |
| 2003 | 8,9 | 6,4 | 9,0 | 8,9 | 7,9 | 8,8 | 9,5 | 8,3 | 9,8 | 8,5 | 9,8 | 8,8 | 8,7 |
| 2004 | 8,3 | 7,3 | 7,4 | 9,2 | 9,1 | 9,1 | 9,1 | 8,8 | 8,2 | 9,0 | 7,9 | 9,9 | 8,6 |
| 2005 | 9,0 | 7,5 | 8,3 | 8,1 | 10,5 | 9,7 | 9,8 | 10,2 | 9,7 | 7,1 | 7,8 | 8,2 | 8,8 |
| Gestorbene | | | | | | | | | | | | | |
| 1951/1960 | 200 | 199 | 207 | 174 | 179 | 166 | 163 | 162 | 156 | 181 | 181 | 195 | 2 163 |
| 1961/1970 | 225 | 215 | 235 | 205 | 194 | 184 | 194 | 183 | 178 | 197 | 198 | 218 | 2 426 |
| 1971/1980 | 235 | 207 | 216 | 209 | 203 | 184 | 199 | 188 | 190 | 204 | 203 | 223 | 2 461 |
| 1981/1990 | 252 | 217 | 238 | 212 | 221 | 203 | 216 | 207 | 207 | 212 | 213 | 228 | 2 626 |
| 1991/2000 | 240 | 218 | 224 | 209 | 198 | 195 | 201 | 200 | 189 | 216 | 212 | 228 | 2 529 |
| 2001 | 219 | 184 | 166 | 210 | 197 | 167 | 198 | 178 | 177 | 209 | 210 | 206 | 2 321 |
| 2002 | 264 | 206 | 201 | 213 | 197 | 197 | 172 | 189 | 171 | 212 | 188 | 231 | 2 441 |
| 2003 | 222 | 175 | 246 | 186 | 169 | 213 | 197 | 255 | 178 | 198 | 187 | 194 | 2 420 |
| 2004 | 230 | 190 | 185 | 176 | 176 | 176 | 182 | 175 | 159 | 154 | 175 | 170 | 2 148 |
| 2005 | 197 | 196 | 228 | 188 | 184 | 168 | 140 | 173 | 149 | 184 | 189 | 183 | 2 179 |
| Gestorbene auf 1000 Einwohner¹ | | | | | | | | | | | | | |
| 1971/1980 | 12,7 | 11,2 | 11,6 | 11,2 | 10,9 | 9,9 | 10,7 | 10,1 | 10,2 | 11,0 | 11,0 | 12,2 | 11,1 |
| 1981/1990 | 15,1 | 13,0 | 14,3 | 12,6 | 13,1 | 12,0 | 12,9 | 12,3 | 12,3 | 12,6 | 12,7 | 13,7 | 13,0 |
| 1991/2000 | 14,6 | 13,3 | 13,6 | 12,7 | 12,1 | 11,9 | 12,3 | 12,2 | 11,5 | 13,2 | 12,9 | 13,9 | 12,9 |
| 2003 | 14,1 | 11,1 | 15,7 | 11,8 | 10,7 | 13,6 | 12,6 | 16,2 | 11,3 | 12,6 | 11,9 | 12,3 | 12,8 |
| 2004 | 14,6 | 12,1 | 11,8 | 11,2 | 11,2 | 11,2 | 11,6 | 11,1 | 10,1 | 9,8 | 11,1 | 10,8 | 11,4 |
| 2005 | 12,5 | 12,4 | 14,5 | 12,0 | 11,7 | 10,7 | 8,9 | 11,0 | 9,5 | 11,7 | 12,0 | 11,7 | 11,5 |

¹Auf das Jahr und die monatliche mittlere Wohnbevölkerung berechnet.

Eheschliessende nach Wohn- und Trauungsort seit 1991 und nach Heiratsmonat 2005

| Jahr Monat | In Basel-Stadt wohnhaft | | | Heiratende Männer der Wohnbevölkerung | | | | Heiratende Frauen der Wohnbevölkerung | | | |
|-------------------------------|-------------------------|-------------|-------------|---------------------------------------|-------------------------------|--------------------|--|---------------------------------------|-------------------------------|--------------------|--|
| | Mann und Frau | Nur Mann | Nur Frau | Trau- ung in der Schweiz | Trau- ung im Ausland | Zu- sam- men | Auf 1000 männliche Ein- wohner ¹ | Trau- ung in der Schweiz | Trau- ung im Ausland | Zu- sam- men | Auf 1000 weibliche Ein- wohner ¹ |
| Nach Jahren | | | | | | | | | | | |
| 1991 | 894 | 462 | 316 | ... | ... | 1 356 | 14,3 | ... | ... | 1 210 | 11,6 |
| 1992 | 789 | 433 | 357 | ... | ... | 1 222 | 12,9 | ... | ... | 1 146 | 10,9 |
| 1993 | 750 | 407 | 342 | ... | ... | 1 157 | 12,2 | ... | ... | 1 092 | 10,3 |
| 1994 | 725 | 402 | 305 | ... | ... | 1 127 | 11,9 | ... | ... | 1 030 | 9,8 |
| 1995 | 690 | 355 | 291 | ... | ... | 1 045 | 11,1 | ... | ... | 981 | 9,3 |
| 1996 | 632 | 355 | 337 | ... | ... | 987 | 10,5 | ... | ... | 969 | 9,3 |
| 1997 | 615 | 366 | 301 | ... | ... | 981 | 10,6 | ... | ... | 916 | 8,9 |
| 1998 | 550 | 371 | 315 | ... | ... | 921 | 10,1 | ... | ... | 865 | 8,5 |
| 1999 | 551 | 360 | 293 | ... | ... | 911 | 10,0 | ... | ... | 844 | 8,3 |
| 2000 | 533 | 347 | 239 | ... | ... | 880 | 9,8 | ... | ... | 768 | 7,7 |
| 2001 | 541 | 287 | 248 | ... | ... | 828 | 9,3 | ... | ... | 789 | 8,0 |
| 2002 | 586 | 300 | 239 | ... | ... | 886 | 10,0 | ... | ... | 825 | 8,3 |
| 2003 | 594 | 281 | 239 | ... | ... | 875 | 9,8 | ... | ... | 833 | 8,4 |
| 2004 | 543 | 281 | 252 | ... | ... | 824 | 9,2 | ... | ... | 795 | 8,0 |
| 2005 ² | 613 | 223 | 142 | 773 | 63 | 836 | 9,3 | 692 | 63 | 755 | 7,6 |
| Nach Heiratsmonat 2005 | | | | | | | | | | | |
| Januar | 41 | 7 | 14 | 48 | – | 48 | 6,4 | 52 | 3 | 55 | 6,7 |
| Februar | 33 | 6 | 10 | 37 | 2 | 39 | 5,2 | 40 | 3 | 43 | 5,2 |
| März | 30 | 16 | 9 | 42 | 4 | 46 | 6,2 | 35 | 4 | 39 | 4,7 |
| April | 50 | 15 | 8 | 59 | 6 | 65 | 8,7 | 53 | 5 | 58 | 7,0 |
| Mai | 60 | 19 | 13 | 75 | 4 | 79 | 10,6 | 68 | 5 | 73 | 8,8 |
| Juni | 66 | 21 | 14 | 82 | 5 | 87 | 11,6 | 75 | 5 | 80 | 9,7 |
| Juli | 55 | 30 | 14 | 75 | 10 | 85 | 11,4 | 60 | 9 | 69 | 8,4 |
| August | 78 | 20 | 15 | 91 | 7 | 98 | 13,1 | 83 | 10 | 93 | 11,3 |
| September | 84 | 31 | 13 | 105 | 10 | 115 | 15,4 | 90 | 7 | 97 | 11,8 |
| Oktober | 44 | 19 | 14 | 58 | 5 | 63 | 8,4 | 53 | 5 | 58 | 7,0 |
| November | 32 | 17 | 9 | 44 | 5 | 49 | 6,5 | 37 | 4 | 41 | 5,0 |
| Dezember | 40 | 22 | 9 | 57 | 5 | 62 | 8,3 | 46 | 3 | 49 | 6,0 |

¹Auf 1000 Einwohner der mittleren Wohnbevölkerung; Monatswerte auf das Jahr berechnet. ²Männer nach Wohnort: Basel: 782 (527 Schweizer/255 Ausländer), Riehen: 52 (45/7), Bettingen: 2 (2/-). Frauen nach Wohnort: Basel: 707 (457 Schweizerinnen/250 Ausländerinnen), Riehen: 44 (32/12), Bettingen: 4 (2/2). Seit 2005 Daten des Bundesamtes für Statistik, die den Trauungsort Basel-Stadt nicht separat ausweisen.

Eheschliessungen nach Heimatkombination seit 1986

| Jahr | Mann Schweizer | | Mann Ausländer | | Von 1000 Schweizern heirateten Ausländerinnen ¹ | Jahr (Forts.) | Mann Schweizer | | Mann Ausländer | | Von 1000 Schweizern heirateten Ausländerinnen ¹ |
|------|--------------------------|-------------------------------|--------------------------|-------------------------------|---|------------------|--------------------------|-------------------------------|--------------------------|-------------------------------|---|
| | Frau Schwei- zerin | Frau Aus- län- derin | Frau Schwei- zerin | Frau Aus- län- derin | | | Frau Schwei- zerin | Frau Aus- län- derin | Frau Schwei- zerin | Frau Aus- län- derin | |
| 1986 | 764 | 242 | 77 | 96 | 241 | 1996 | 508 | 266 | 85 | 128 | 344 |
| 1987 | 798 | 255 | 92 | 102 | 242 | 1997 | 471 | 261 | 98 | 151 | 357 |
| 1988 | 824 | 217 | 135 | 142 | 208 | 1998 | 433 | 270 | 82 | 136 | 384 |
| 1989 | 726 | 254 | 147 | 218 | 259 | 1999 | 443 | 242 | 81 | 145 | 353 |
| 1990 | 725 | 281 | 102 | 176 | 279 | 2000 | 415 | 264 | 73 | 128 | 389 |
| 1991 | 681 | 393 | 102 | 180 | 366 | 2001 | 355 | 263 | 62 | 148 | 426 |
| 1992 | 684 | 272 | 105 | 161 | 285 | 2002 | 356 | 250 | 107 | 173 | 413 |
| 1993 | 640 | 289 | 84 | 144 | 311 | 2003 | 330 | 272 | 101 | 172 | 452 |
| 1994 | 611 | 280 | 83 | 153 | 314 | 2004 | 294 | 273 | 107 | 150 | 481 |
| 1995 | 557 | 254 | 79 | 155 | 313 | 2005 | 313 | 261 | 113 | 149 | 455 |

¹Von 1000 eheschliessenden Schweizern heirateten Ausländerinnen.

Eheschliessungen nach Heimatkombination 2005

| Heimat des Mannes | Heimat der Frau | | | | | | | | | | Alle Frauen |
|--------------------|-----------------|-------------|------------|---------|---------|----------|--------------------|--------|-----------------|---------|-------------|
| | Schweiz | Deutschland | Frankreich | Italien | Spanien | Portugal | Serbien-Montenegro | Türkei | Übriges Ausland | Ausland | |
| Schweiz | 313 | 34 | 4 | 8 | 3 | 2 | 6 | 23 | 181 | 261 | 574 |
| Deutschland | 24 | 12 | 1 | 1 | 1 | – | – | – | 12 | 27 | 51 |
| Frankreich | 1 | – | – | 1 | 1 | – | – | – | – | 2 | 3 |
| Italien | 9 | 1 | – | 10 | 1 | – | 1 | – | 16 | 29 | 38 |
| Spanien | 7 | – | – | – | 2 | – | – | – | 7 | 9 | 16 |
| Portugal | – | – | – | – | – | 3 | – | – | 2 | 5 | 5 |
| Serbien-Montenegro | 8 | – | – | – | – | – | 10 | – | 2 | 12 | 20 |
| Türkei | 16 | 2 | – | – | – | – | – | 18 | 7 | 27 | 43 |
| Übriges Ausland | 48 | 7 | 1 | 2 | 2 | – | 1 | – | 25 | 38 | 86 |
| Ausland | 113 | 22 | 2 | 14 | 7 | 3 | 12 | 18 | 71 | 149 | 262 |
| Alle Männer | 426 | 56 | 6 | 22 | 10 | 5 | 18 | 41 | 252 | 410 | 836 |

Gestorbene nach Monat 2004 und 2005

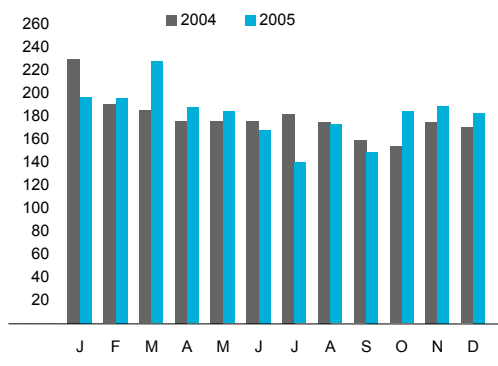

Gestorbene nach Monat u. Geschlecht 2005

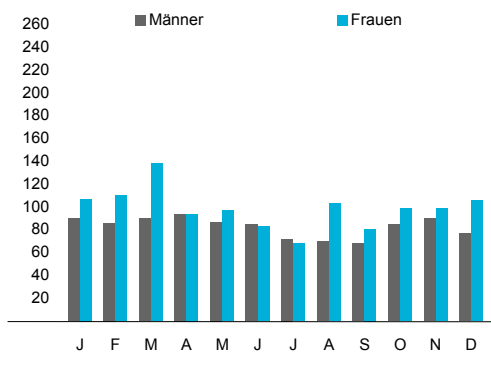

Eheschliessungen nach Heimatkombination seit 1986

| Jahr | Mann Schweizer | | Mann Ausländer | | Von 1000 Schweizerinnen heirateten Ausländerinnen ¹ | Jahr (Forts.) | Mann Schweizer | | Mann Ausländer | | Von 1000 Schweizerinnen heirateten Ausländerinnen ¹ |
|------|------------------|------------------|------------------|------------------|--|---------------|------------------|------------------|----------------|-----|--|
| | Frau Schweizerin | Frau Ausländerin | Frau Schweizerin | Frau Ausländerin | | | Frau Schweizerin | Frau Ausländerin | | | |
| 1986 | 764 | 242 | 77 | 96 | 241 | 1996 | 508 | 266 | 85 | 128 | 344 |
| 1987 | 798 | 255 | 92 | 102 | 242 | 1997 | 471 | 261 | 98 | 151 | 357 |
| 1988 | 824 | 217 | 135 | 142 | 208 | 1998 | 433 | 270 | 82 | 136 | 384 |
| 1989 | 726 | 254 | 147 | 218 | 259 | 1999 | 443 | 242 | 81 | 145 | 353 |
| 1990 | 725 | 281 | 102 | 176 | 279 | 2000 | 415 | 264 | 73 | 128 | 389 |
| 1991 | 681 | 393 | 102 | 180 | 366 | 2001 | 355 | 263 | 62 | 148 | 426 |
| 1992 | 684 | 272 | 105 | 161 | 285 | 2002 | 356 | 250 | 107 | 173 | 413 |
| 1993 | 640 | 289 | 84 | 144 | 311 | 2003 | 330 | 272 | 101 | 172 | 452 |
| 1994 | 611 | 280 | 83 | 153 | 314 | 2004 | 294 | 273 | 107 | 150 | 481 |
| 1995 | 557 | 254 | 79 | 155 | 313 | 2005 | 313 | 261 | 113 | 149 | 455 |

¹Von 1000 eheschliessenden Schweizerinnen heirateten Ausländerinnen.

Eheschliessungen zwischen Schweizern und Ausländerinnen 2004 und 2005¹

| Wohnort und Heimat der Frau | Heiraten von Männern der Wohnbevölkerung 2004 | | | Heiraten von Männern der Wohnbevölkerung 2005 | | |
|--|---|---------------------|---------------|---|---------------------|---------------|
| | Kantons- bürger | Übrige Schweizer | Zu- sammen | Kantons- bürger | Übrige Schweizer | Zu- sammen |
| Alle Wohnorte ² | 122 | 151 | 273 | ... | ... | 261 |
| Deutsche | 12 | 18 | 30 | ... | ... | 34 |
| Französinen | 2 | 4 | 6 | ... | ... | 4 |
| Italienerinnen | 2 | 8 | 10 | ... | ... | 8 |
| Österreicherinnen | 3 | 4 | 7 | ... | ... | 2 |
| Andere Europäerinnen | 50 | 44 | 94 | ... | ... | 92 |
| Andere Ausländerinnen | 53 | 73 | 126 | ... | ... | 121 |
| davon Wohnort Kt. Basel-Stadt ³ | 47 | 61 | 108 | ... | ... | 125 |
| Deutsche | 5 | 10 | 15 | ... | ... | 18 |
| Französinen | 1 | 1 | 2 | ... | ... | 3 |
| Italienerinnen | 1 | 5 | 6 | ... | ... | 4 |
| Österreicherinnen | 2 | 3 | 5 | ... | ... | 2 |
| Andere Europäerinnen | 17 | 17 | 34 | ... | ... | 41 |
| Andere Ausländerinnen | 21 | 25 | 46 | ... | ... | 57 |

¹Seit 2005 Daten des Bundesamtes für Statistik, das die Heimatkategorie Kantonsbürger nicht erfasst. ²2005 heiraten 261 Ausländerinnen mit beliebigem Wohnort Schweizer der Wohnbevölkerung, nämlich 34 Deutsche, 31 Thailänderinnen, 23 Türkinnen, 14 Brasilianerinnen, 11 Chinesinnen, 9 Slowakinnen, 8 Italienerinnen, 8 Ukrainerinnen, 7 Dominikanerinnen (Dom. Rep.), 6 Mazedonierinnen, 6 Serbo-Montenegrinerinnen, 5 Russinnen, 5 Ungarinnen, 4 Britinnen, 4 Französinen, 4 Kamerunerinnen, 4 Kroatinnen, 4 Venezolanerinnen, 3 Bosnierinnen, 3 Kanadierinnen, 3 Libanesinnen, 3 Marokkanerinnen, 3 Philippininnen, 3 Polinnen, 3 Spanierinnen, 3 Vietnamesinnen, 2 Ecuadorianerinnen, 2 Japanerinnen, 2 Lettinnen, 2 Mexikanerinnen, 2 Niederländerinnen, 2 Nigerianerinnen, 2 Österreicherinnen, 2 Portugiesinnen, 2 Schwedinnen, 2 Sri-Lankerinnen, 2 Tansanierinnen, 2 Togolessinnen, 2 Tunesierinnen und je 1 Ägypterin, Albanerin, Angolanerin, Australierin, Bulgarin, Finnin, Honduranerin, Indonesierin, Iranerin, Israelin, Kambodschanerin, Kenianerin, Kolumbianerin, Kongolesin (Kinshasa), Kubanerin, Laotin, Neuseeländerin, Pakistanerin, Peruanerin, Rumänin, Senegalesin, Südafrikanerin, US-Amerikanerin, Weissrussin. ³2005 heiraten 125 Ausländerinnen der Wohnbevölkerung Schweizer der Wohnbevölkerung, nämlich 18 Deutsche, 14 Thailänderinnen, 9 Türkinnen, 8 Chinesinnen, 4 Brasilianerinnen, 4 Italienerinnen, 3 Britinnen, 3 Französinen, 3 Mazedonierinnen, 3 Serbo-Montenegrinerinnen, 3 Ungarinnen, 3 Venezolanerinnen, 2 Bosnierinnen, 2 Dominikanerinnen (Dom. Rep.), 2 Japanerinnen, 2 Kamerunerinnen, 2 Kanadierinnen, 2 Kroatinnen, 2 Österreicherinnen, 2 Philippininnen, 2 Polinnen, 2 Russinnen, 2 Schwedinnen, 2 Tansanierinnen, 2 Ukrainerinnen, 2 Vietnamesinnen und je 1 Albanerin, Angolanerin, Australierin, Ecuadorianerin, Finnin, Honduranerin, Iranerin, Israelin, Laotin, Lettin, Libanesin, Kolumbianerin, Marokkanerin, Mexikanerin, Niederländerin, Nigerianerin, Portugiesin, Slowakin, Spanierin, Sri-Lankerin, Togolessin, Weissrussin.

Eheschliessungen zwischen Schweizerinnen und Ausländern 2004 und 2005¹

| Wohnort und Heimat des Mannes | Heiraten von Frauen der Wohnbevölkerung 2004 | | | Heiraten von Frauen der Wohnbevölkerung 2005 | | |
|--|--|-----------------------|---------------|--|-----------------------|---------------|
| | Kantons- bürgerin | Übrige Schweizerin | Zu- sammen | Kantons- bürgerin | Übrige Schweizerin | Zu- sammen |
| Alle Wohnorte ² | 100 | 140 | 240 | ... | ... | 200 |
| Deutsche | 14 | 25 | 39 | ... | ... | 29 |
| Franzosen | 3 | 4 | 7 | ... | ... | 2 |
| Italiener | 7 | 9 | 16 | ... | ... | 14 |
| Österreicher | 1 | 3 | 4 | ... | ... | - |
| Andere Europäer | 46 | 41 | 87 | ... | ... | 77 |
| Andere Ausländer | 29 | 58 | 87 | ... | ... | 78 |
| davon Wohnort Kt. Basel-Stadt ³ | 29 | 66 | 95 | ... | ... | 96 |
| Deutsche | 8 | 15 | 23 | ... | ... | 20 |
| Franzosen | - | 3 | 3 | ... | ... | - |
| Italiener | 4 | 9 | 13 | ... | ... | 9 |
| Österreicher | 1 | 3 | 4 | ... | ... | - |
| Andere Europäer | 9 | 11 | 20 | ... | ... | 34 |
| Andere Ausländer | 7 | 25 | 32 | ... | ... | 33 |

¹Seit 2005 Daten des Bundesamtes für Statistik, das die Heimatkategorie Kantonsbürgerin nicht erfasst. ²2005 heiraten 200 Ausländer mit beliebigem Wohnort Schweizerinnen der Wohnbevölkerung, nämlich 38 Türken, 29 Deutsche, 17 Serbo-Montenegriner, 14 Italiener, 11 Nigerianer, 6 Spanier, 5 Tunesier, 4 Ecuadorianer, 4 Marokkaner, 4 Mazedonier, 3 Ägypter, 3 Gambier, 3 Kubaner, 3 Senegalesen, 3 Thailänder, 2 Bosnier, 2 Dominikaner (Dom. Rep.), 2 Franzosen, 2 Guineaner (Conacry), 2 Inder, 2 Ivoierer (Côte-d'Ivoire), 2 Kolumbianer, 2 Mexikaner, 2 Niederländer, 2 Russen, 2 Südafrikaner, 2 Togolessen, 2 US-Amerikaner und je 1 Algerier, Angolaner, Argentinier, Britin, Bulgare, Chilene, Iraner, Isländer, Israeli, Jordanier, Kenianer, Kroate, Libanese, Malier, Neuseeländer, Pakistaner, Philippiner, Sierra-Leoner, Slowene, Sri-Lanker, Ungar. ³2005 heiraten 96 Ausländer der Wohnbevölkerung Schweizerinnen der Wohnbevölkerung, nämlich 20 Deutsche, 14 Türken, 9 Italiener, 8 Serbo-Montenegriner, 6 Spanier, 4 Marokkaner, 4 Tunesier, 3 Ecuadorianer, 3 Senegalesen, 2 Ägypter, 2 Gambier, 2 Mexikaner, 2 US-Amerikaner und je 1 Algerier, Britin, Bulgare, Guineaner (Conacry), Iraner, Isländer, Ivoierer (Côte-d'Ivoire), Jordanier, Kameruner, Kenianer, Kolumbianer, Kubaner, Mazedonier, Niederländer, Russe, Südafrikaner, Thailänder.

Eheschliessungen nach Religionskombination seit 1995

| Jahr | Eheschliessungen gleicher Religion | | | | | Mann protestantisch | | Mann römisch-katholisch | | Übrige Kombi-nationen ¹ | Total |
|------|------------------------------------|-----------------------------|----------------------------|---------|-----------------|------------------------|--------------------------------------|-----------------------------|--------------------------------------|------------------------------------|-------|
| | Prote- stan- tisch | Römisch- katho- lisch | Christ- katho- lisch | Jüdisch | Is-la- misch | Frau röm.- kath. | Frau übrige Konf. ² | Frau prote- stantisch | Frau übrige Konf. ² | | |
| 1995 | 156 | 149 | 1 | 1 | ... | 103 | 51 | 87 | 41 | 456 | 1 045 |
| 1996 | 100 | 141 | – | 4 | ... | 85 | 57 | 69 | 52 | 479 | 987 |
| 1997 | 96 | 119 | 1 | 4 | ... | 82 | 46 | 64 | 44 | 525 | 981 |
| 1998 | 98 | 71 | – | 3 | 12 | 61 | 62 | 45 | 39 | 530 | 921 |
| 1999 | 101 | 108 | 1 | 3 | 28 | 59 | 50 | 49 | 43 | 469 | 911 |
| 2000 | 104 | 89 | 3 | 2 | 37 | 73 | 54 | 48 | 46 | 424 | 880 |
| 2001 | 72 | 92 | 3 | 3 | 48 | 58 | 54 | 36 | 38 | 424 | 828 |
| 2002 | 83 | 99 | 2 | 1 | 43 | 64 | 56 | 39 | 44 | 455 | 886 |
| 2003 | 85 | 72 | 6 | 2 | 41 | 48 | 35 | 41 | 53 | 492 | 875 |
| 2004 | 75 | 93 | 3 | 2 | 41 | 45 | 52 | 30 | 51 | 432 | 824 |
| 2005 | 77 | 75 | 1 | – | 53 | 50 | 52 | 35 | 44 | 449 | 836 |

¹Einschliesslich beide Partner ohne Religion und beide Partner andere Religion. ²Einschliesslich ohne Religion und ohne Angabe.

Eheschliessungen nach Religionskombination 2005

| Religion des Mannes | Religion der Frau | | | | | | | | | | Total |
|---------------------------------|--------------------------|--------------------------|----------------------------|----------------------------|---------|-----------------|--------------------|------------------|----------------|----------------|-------|
| | Prote- stan- tisch | Röm.- katho- lisch | Christ- katho- lisch | Andere christl. Gem. | Jüdisch | Is-la- misch | Andere Religion | Ohne Religion | Ohne Angabe | Ohne Angabe | |
| Protestantisch | 77 | 50 | 2 | 10 | – | 1 | 9 | 26 | 4 | 179 | |
| Römisch-katholisch | 35 | 75 | 1 | 3 | – | 2 | 9 | 16 | 13 | 154 | |
| Christkatholisch | – | 1 | 1 | – | – | 1 | – | – | – | 3 | |
| Andere christliche Gemeinschaft | 4 | 3 | – | 15 | – | – | 1 | 5 | 2 | 30 | |
| Jüdisch | – | – | – | – | – | – | – | – | – | – | |
| Islamisch | 8 | 6 | 1 | 3 | – | 53 | 2 | 15 | 10 | 98 | |
| Andere Religion | 1 | – | – | – | – | – | 20 | 2 | – | 23 | |
| Ohne Religion | 34 | 38 | 2 | 11 | 1 | 8 | 9 | 101 | 12 | 216 | |
| Ohne Angabe | 5 | 8 | 1 | 3 | – | – | 3 | 7 | 106 | 133 | |
| Zusammen | 164 | 181 | 8 | 45 | 1 | 65 | 53 | 172 | 147 | 836 | |

Durchschnittsalter der Eheschliessenden nach Heimat und Zivilstand seit 1995¹

| Jahr | Schweiz | | Ausland | | Ledig | | Verwitwet | | Geschieden | | Total ² | |
|------|---------|--------|---------|--------|--------|--------|-----------|--------|------------|--------|--------------------|--------|
| | Männer | Frauen | Männer | Frauen | Männer | Frauen | Männer | Frauen | Männer | Frauen | Männer | Frauen |
| 1995 | 35,8 | 32,6 | 32,1 | 29,4 | 31,6 | 29,1 | 62,7 | 48,2 | 43,9 | 39,7 | 35,0 | 31,3 |
| 1996 | 36,7 | 33,3 | 31,5 | 30,0 | 31,5 | 29,4 | 67,3 | 49,4 | 45,1 | 40,7 | 35,6 | 32,0 |
| 1997 | 37,9 | 34,9 | 33,0 | 30,5 | 32,2 | 30,2 | 62,1 | 58,8 | 45,1 | 40,8 | 36,6 | 33,1 |
| 1998 | 37,6 | 34,8 | 34,3 | 30,3 | 32,5 | 30,1 | 60,1 | 52,2 | 46,0 | 41,3 | 36,8 | 32,8 |
| 1999 | 38,1 | 34,8 | 33,0 | 30,5 | 32,8 | 30,0 | 58,8 | 49,0 | 45,2 | 41,3 | 36,9 | 32,9 |
| 2000 | 39,1 | 35,7 | 32,3 | 30,3 | 32,6 | 30,6 | 66,6 | 53,4 | 46,4 | 41,5 | 37,5 | 33,3 |
| 2001 | 38,9 | 35,0 | 33,0 | 30,6 | 32,9 | 30,3 | 66,3 | 50,8 | 46,7 | 41,6 | 37,4 | 32,8 |
| 2002 | 38,9 | 35,3 | 33,4 | 30,5 | 32,7 | 30,6 | 65,2 | 53,5 | 46,5 | 40,4 | 37,1 | 33,0 |
| 2003 | 39,7 | 35,2 | 34,5 | 31,9 | 33,2 | 30,8 | 65,0 | 49,9 | 47,1 | 40,5 | 38,1 | 33,5 |
| 2004 | 37,7 | 34,6 | 33,4 | 30,3 | 33,2 | 30,1 | 59,0 | 47,6 | 45,7 | 41,3 | 36,4 | 32,4 |
| 2005 | 39,2 | 34,7 | 33,5 | 31,0 | 33,5 | 30,5 | 67,0 | 54,9 | 47,1 | 41,1 | 37,4 | 32,8 |

¹Falls Ehemann im Kanton Basel-Stadt wohnhaft. - Durchschnittsalter in Jahren. ²Einschliesslich Ehe ungültig erklärt und Ehepartner verschollen erklärt.

Eheschliessungen nach Heimat, Zivilstand und Alter 2005

| Alter in Jahren ¹ | Schweiz | | Ausland | | Ledig | | Verwitwet | | Geschieden | | Alle | | Alle | |
|------------------------------|---------|--------|---------|--------|--------|--------|-----------|--------|------------|--------|--------|--------|--------|--------|
| | Männer | Frauen | Männer | Frauen | Männer | Frauen | Männer | Frauen | Männer | Frauen | Männer | Frauen | Männer | Frauen |
| Bis 19 | 4 | 6 | 2 | 24 | 6 | 30 | – | – | – | – | 6 | 30 | | |
| 20-24 | 35 | 48 | 41 | 81 | 74 | 123 | – | – | 2 | 6 | 76 | 129 | | |
| 25-29 | 89 | 106 | 62 | 109 | 141 | 202 | 1 | – | 9 | 13 | 151 | 215 | | |
| 30-34 | 151 | 100 | 61 | 90 | 190 | 163 | – | 1 | 22 | 26 | 212 | 190 | | |
| 35-39 | 76 | 63 | 49 | 46 | 88 | 76 | – | – | 37 | 33 | 125 | 109 | | |
| 40-44 | 74 | 39 | 19 | 29 | 67 | 34 | – | – | 26 | 34 | 93 | 68 | | |
| 45-49 | 41 | 28 | 13 | 18 | 20 | 17 | – | 2 | 34 | 27 | 54 | 46 | | |
| 50-54 | 31 | 18 | 9 | 10 | 13 | 13 | 2 | 1 | 25 | 14 | 40 | 28 | | |
| 55-59 | 25 | 10 | 4 | 1 | 3 | 4 | – | 1 | 26 | 6 | 29 | 11 | | |
| 60 u.m. | 48 | 8 | 2 | 2 | 10 | 1 | 8 | 2 | 32 | 7 | 50 | 10 | | |
| Zusammen | 574 | 426 | 262 | 410 | 612 | 663 | 11 | 7 | 213 | 166 | 836 | 836 | | |

¹Alter in vollendeten Jahren.

Eheschliessungen nach Alterskombination 2005

| Alter des Mannes in vollendeten Jahren | Alter der Frau in vollendeten Jahren | | | | | | | | | | Alle Frauen |
|--|--------------------------------------|-------|-------|-------|-------|-------|-------|-------|-------|---------|-------------|
| | 0-19 | 20-24 | 25-29 | 30-34 | 35-39 | 40-44 | 45-49 | 50-54 | 55-59 | 60 u.m. | |
| Ledige Eheschliessende | | | | | | | | | | | |
| Bis 19 | 3 | – | 1 | – | – | – | – | – | – | – | 4 |
| 20-24 | 15 | 31 | 16 | 3 | 2 | – | – | – | – | – | 67 |
| 25-29 | 9 | 49 | 57 | 11 | 3 | 3 | 1 | – | – | – | 133 |
| 30-34 | – | 16 | 69 | 74 | 10 | 1 | – | – | – | – | 170 |
| 35-39 | – | 5 | 16 | 31 | 20 | 2 | 2 | – | – | – | 76 |
| 40-44 | – | 4 | 7 | 15 | 16 | 12 | 1 | – | – | – | 55 |
| 45-49 | – | – | 2 | 1 | 5 | 3 | 3 | – | 1 | – | 15 |
| 50-54 | – | – | 1 | – | 2 | 1 | 2 | 2 | 1 | – | 9 |
| 55-59 | – | – | – | – | 1 | – | – | – | – | – | 1 |
| 60 u.m. | – | – | 1 | – | – | – | – | 2 | 1 | 1 | 5 |
| Alle Männer | 27 | 105 | 170 | 135 | 59 | 22 | 9 | 4 | 3 | 1 | 535 |
| Alle Eheschliessenden | | | | | | | | | | | |
| Bis 19 | 3 | 1 | 1 | 1 | – | – | – | – | – | – | 6 |
| 20-24 | 15 | 34 | 17 | 4 | 3 | 3 | – | – | – | – | 76 |
| 25-29 | 10 | 52 | 62 | 17 | 3 | 4 | 3 | – | – | – | 151 |
| 30-34 | 1 | 22 | 77 | 84 | 20 | 3 | 4 | 1 | – | – | 212 |
| 35-39 | – | 8 | 27 | 46 | 30 | 9 | 3 | 1 | 1 | – | 125 |
| 40-44 | – | 7 | 12 | 21 | 24 | 19 | 7 | 2 | – | 1 | 93 |
| 45-49 | – | 2 | 10 | 6 | 14 | 10 | 8 | 2 | 2 | – | 54 |
| 50-54 | 1 | – | 4 | 4 | 9 | 8 | 6 | 5 | 3 | – | 40 |
| 55-59 | – | 2 | 4 | 2 | 4 | 5 | 5 | 4 | 2 | 1 | 29 |
| 60 u.m. | – | 1 | 1 | 5 | 2 | 7 | 10 | 13 | 3 | 8 | 50 |
| Alle Männer | 30 | 129 | 215 | 190 | 109 | 68 | 46 | 28 | 11 | 10 | 836 |

Eheschliessungen nach Zivilstand und Dauer seit Auflösung der letzten Ehe 2005

| Dauer in vollendeten Jahren seit der letzten Ehe | Mann verwitwet | | | Mann geschieden | | | Frau verwitwet | | | Frau geschieden | | | |
|--|---------------------------------|-----------------|------------------|-----------------|-----------------|------------------|-------------------------------|-----------------|------------------|-----------------|-----------------|------------------|----|
| | Frau ledig | Frau ver-witwet | Frau geschie-den | Frau ledig | Frau ver-witwet | Frau geschie-den | Mann ledig | Mann ver-witwet | Mann geschie-den | Mann ledig | Mann ver-witwet | Mann geschie-den | |
| | Seit der letzten Ehe des Mannes | | | | | | Seit der letzten Ehe der Frau | | | | | | |
| 0 | – | – | 1 | 35 | – | 17 | – | – | – | – | 14 | 1 | 22 |
| 1 | – | – | 1 | 19 | – | 15 | – | – | 1 | – | 16 | 1 | 6 |
| 2 | – | – | 2 | 11 | – | 3 | – | – | – | – | 5 | – | 8 |
| 3-4 | – | – | – | 14 | 1 | 9 | – | – | 2 | – | 7 | – | 9 |
| 5-9 | 2 | – | 2 | 26 | 2 | 21 | 1 | – | 1 | – | 18 | 2 | 20 |
| 10 u.m. | 2 | 1 | – | 19 | 2 | 19 | – | 1 | 1 | – | 16 | 2 | 19 |
| Zusammen | 4 | 1 | 6 | 124 | 5 | 84 | 1 | 1 | 5 | – | 76 | 6 | 84 |

Ehescheidende nach Wohn- und Scheidungsort seit 1990

| Jahr | In Basel-Stadt wohnhaft | | | Scheidende Männer der Wohnbevölkerung | | | | Scheidende Frauen der Wohnbevölkerung | | | |
|-------------------|-------------------------|----------|----------|---------------------------------------|--------------------|----------|---|---------------------------------------|--------------------|----------|---|
| | Mann und Frau | Nur Mann | Nur Frau | Scheidung in Basel-Stadt | Scheidung auswärts | Zusammen | Auf 1000 männliche Einwohner ¹ | Scheidung in Basel-Stadt | Scheidung auswärts | Zusammen | Auf 1000 weibliche Einwohner ¹ |
| 1990 | 313 | 136 | 126 | 370 | 79 | 449 | 4,8 | 365 | 74 | 439 | 4,2 |
| 2000 ² | 148 | 82 | 86 | 187 | 43 | 230 | 2,6 | 188 | 46 | 234 | 2,3 |
| 2003 | 291 | 143 | 145 | 365 | 69 | 434 | 4,9 | 383 | 53 | 436 | 4,4 |
| 2004 ³ | 344 | 136 | 143 | 424 | 56 | 480 | 5,4 | 444 | 43 | 487 | 4,9 |
| 2005 ⁴ | ... | ... | ... | ... | ... | ... | ... | ... | ... | ... | ... |

¹Auf 1000 Einwohner der mittleren Wohnbevölkerung. ²Seit 2000 neues Scheidungsrecht. ³Auswärtige Scheidungen nur bis Ende November gemeldet; seither fehlt diese Kategorie. ⁴Seit 2005 Daten des Bundesamtes für Statistik, die die Fortführung dieser Reihe nicht mehr erlauben.

Ehescheidungen nach Heimat, Ehedauer und Kinderzahl seit 1990¹

| Jahr | Heimat | | | Ehedauer in vollendeten Jahren | | | | | | Ehen mit ... Kindern ² | | | | Kinderzahl |
|-------------------|---------|---------|-------|--------------------------------|----|-----|-----|-------|---------|-----------------------------------|-----|----|--------|------------|
| | Schweiz | Ausland | Total | 0 | 1 | 2-4 | 5-9 | 10-19 | 20 u.m. | 0 | 1 | 2 | 3 u.m. | |
| 1990 | 322 | 117 | 439 | 3 | 20 | 107 | 113 | 120 | 76 | 242 | 111 | 75 | 11 | 294 |
| 2000 ³ | 176 | 58 | 234 | - | 5 | 33 | 79 | 71 | 46 | 146 | 50 | 30 | 8 | 137 |
| 2003 | 322 | 114 | 436 | 2 | 9 | 58 | 138 | 144 | 85 | 270 | 91 | 64 | 11 | 252 |
| 2004 | 338 | 149 | 487 | 3 | 10 | 44 | 167 | 155 | 108 | 290 | 120 | 64 | 13 | 287 |
| 2005 | 389 | 196 | 585 | - | 4 | 52 | 190 | 218 | 121 | 342 | 142 | 84 | 17 | 366 |

¹Bis 2004 ehescheidende Frauen der Wohnbevölkerung, seit 2005 Wohnsitz der klagenden Partei: Basel-Stadt. ²Mit minderjährigen Kindern. ³Seit 2000 neues Scheidungsrecht.

Ehescheidungen mit Kindern nach Heimat, Ehedauer, Kinderzahl und Kinderzuteilung 2005¹

| Kinderzuteilung | Heimat | | Ehedauer in vollendeten Jahren | | | | | Ehen mit ... Kindern | | | Zusammen |
|--|---------|---------|--------------------------------|-----|-----|-------|---------|----------------------|----|--------|----------|
| | Schweiz | Ausland | 0-1 | 2-4 | 5-9 | 10-19 | 20 u.m. | 1 | 2 | 3 u.m. | |
| Alle der Mutter | 119 | 59 | - | 5 | 47 | 104 | 22 | 109 | 57 | 12 | 178 |
| Alle dem Vater | 12 | - | - | - | 2 | 9 | 1 | 6 | 5 | 1 | 12 |
| Alle beiden Elternteilen | 39 | 10 | - | - | 12 | 30 | 7 | 27 | 19 | 3 | 49 |
| 1 dem Vater, 1 beiden Elternteilen | 2 | - | - | - | - | 2 | - | - | 2 | - | 2 |
| 1 der Mutter, 5 beiden Elternteilen | 1 | - | - | - | - | 1 | - | - | - | 1 | 1 |
| 1 der Mutter, 1 der Mutter mit Vorbehalt | 1 | - | - | - | - | 1 | - | - | 1 | - | 1 |
| Zusammen | 174 | 69 | - | 5 | 61 | 147 | 30 | 142 | 84 | 17 | 243 |

¹Wohnsitz der klagenden Partei: Basel-Stadt; nur Scheidungen mit minderjährigen Kindern.

Ehescheidungen von Ehen ohne und mit Kindern nach Alterskombination 2005¹

| Alter des Mannes in vollendeten Jahren | Alter der Frau in vollendeten Jahren | | | | | Alter der Frau in vollendeten Jahren | | | | | Zusammen |
|--|--------------------------------------|-------|-------|-------|---------|--------------------------------------|-------|-------|-------|---------|----------|
| | Bis 24 | 25-29 | 30-39 | 40-49 | 50 u.m. | Bis 24 | 25-29 | 30-39 | 40-49 | 50 u.m. | |
| | Ohne Kinder | | | | | Mit Kindern | | | | | |
| Bis 24 | 3 | 1 | 1 | - | - | - | - | - | - | - | 5 |
| 25-29 | 2 | 4 | 8 | 1 | 3 | 2 | 3 | 1 | 1 | - | 25 |
| 30-39 | 2 | 15 | 53 | 13 | 7 | 1 | 7 | 60 | 14 | - | 172 |
| 40-49 | - | 6 | 24 | 51 | 15 | 1 | - | 34 | 73 | 3 | 207 |
| 50 u.m. | - | 4 | 13 | 35 | 81 | - | - | 6 | 30 | 7 | 176 |
| Zusammen | 7 | 30 | 99 | 100 | 106 | 4 | 10 | 101 | 118 | 10 | 585 |

¹Wohnsitz der klagenden Partei: Basel-Stadt; als Kinder sind nur die minderjährigen gezählt.

Geborene und Geburtenziffern nach Heimat seit 1996

| Jahr | Lebendgeborene | | | | | Totgeborene | Lebendgeborene auf 1000 Einwohner der gleichen Heimatgruppe ¹ | | | | | Totgeborene auf 1000 Einwohner ¹ |
|------|----------------|------------------|----------------|-----------|-------|-------------|--|------------------|----------------|-----------|-------|---|
| | Kantonsbürger | Übrige Schweizer | Alle Schweizer | Ausländer | Total | | Kantonsbürger | Übrige Schweizer | Alle Schweizer | Ausländer | Total | |
| 1996 | 444 | 757 | 1 201 | 758 | 1 959 | 4 | 6,1 | 10,4 | 8,3 | 14,4 | 9,9 | 0,02 |
| 1997 | 424 | 593 | 1 017 | 804 | 1 821 | 7 | 5,9 | 8,2 | 7,1 | 15,3 | 9,3 | 0,04 |
| 1998 | 417 | 625 | 1 042 | 747 | 1 789 | 4 | 5,9 | 8,8 | 7,4 | 14,3 | 9,2 | 0,02 |
| 1999 | 369 | 609 | 978 | 751 | 1 729 | 3 | 5,3 | 8,7 | 7,0 | 14,3 | 9,0 | 0,02 |
| 2000 | 372 | 573 | 945 | 752 | 1 697 | 2 | 5,5 | 8,3 | 6,9 | 14,4 | 9,0 | 0,01 |
| 2001 | 371 | 534 | 905 | 661 | 1 566 | 4 | 5,5 | 7,8 | 6,7 | 12,6 | 8,3 | 0,02 |
| 2002 | 363 | 543 | 906 | 705 | 1 611 | 7 | 5,4 | 8,0 | 6,7 | 13,1 | 8,6 | 0,04 |
| 2003 | 433 | 524 | 957 | 689 | 1 646 | 7 | 6,5 | 7,8 | 7,2 | 12,5 | 8,7 | 0,04 |
| 2004 | 345 | 546 | 891 | 737 | 1 628 | 4 | 5,2 | 8,2 | 6,7 | 13,1 | 8,6 | 0,02 |
| 2005 | 408 | 529 | 937 | 729 | 1 666 | 7 | 6,2 | 8,0 | 7,1 | 12,8 | 8,8 | 0,04 |

¹Auf 1000 Einwohner der mittleren Wohnbevölkerung.

Geborene nach Geschlecht seit 2001 und nach Heimat und Geburtsmonat 2005

| Jahr Heimat Monat | Lebendgeborene verheirateter Mütter | | Lebendgeborene unverheirateter Mütter ¹ | | Alle Lebendgeborenen | | | Alle Totgeborenen | |
|-------------------------------|--|---------|---|---------|----------------------|---------|-------|-------------------|---|
| | Knaben | Mädchen | Knaben | Mädchen | Knaben | Mädchen | Total | | |
| Nach Jahren | | | | | | | | | |
| 2001 | | 668 | 603 | 156 | 139 | 824 | 742 | 1 566 | 4 |
| 2002 | | 667 | 645 | 162 | 137 | 829 | 782 | 1 611 | 7 |
| 2003 | | 681 | 649 | 167 | 149 | 848 | 798 | 1 646 | 7 |
| 2004 | | 650 | 644 | 180 | 154 | 830 | 798 | 1 628 | 4 |
| 2005 | | 703 | 609 | 179 | 175 | 882 | 784 | 1 666 | 7 |
| Nach Heimat 2005 | | | | | | | | | |
| Basel-Stadt | | 189 | 152 | 26 | 41 | 215 | 193 | 408 | 2 |
| Übrige Schweiz | | 182 | 187 | 90 | 70 | 272 | 257 | 529 | 2 |
| Schweiz | | 371 | 339 | 116 | 111 | 487 | 450 | 937 | 4 |
| Deutschland | | 43 | 28 | 14 | 21 | 57 | 49 | 106 | – |
| Frankreich | | 4 | 7 | 3 | 2 | 7 | 9 | 16 | – |
| Italien | | 31 | 27 | 3 | 10 | 34 | 37 | 71 | – |
| Spanien | | 12 | 9 | 5 | 1 | 17 | 10 | 27 | – |
| Serbien-Montenegro | | 49 | 37 | 5 | 5 | 54 | 42 | 96 | – |
| Türkei | | 80 | 57 | 4 | 2 | 84 | 59 | 143 | – |
| Übriges Ausland ² | | 113 | 105 | 29 | 23 | 142 | 128 | 270 | 3 |
| Ausland | | 332 | 270 | 63 | 64 | 395 | 334 | 729 | 3 |
| Nach Geburtsmonat 2005 | | | | | | | | | |
| Januar | | 59 | 49 | 20 | 14 | 79 | 63 | 142 | 2 |
| Februar | | 54 | 38 | 15 | 11 | 69 | 49 | 118 | 1 |
| März | | 51 | 48 | 21 | 11 | 72 | 59 | 131 | – |
| April | | 58 | 52 | 5 | 12 | 63 | 64 | 127 | – |
| Mai | | 66 | 64 | 19 | 16 | 85 | 80 | 165 | – |
| Juni | | 67 | 54 | 9 | 22 | 76 | 76 | 152 | 1 |
| Juli | | 63 | 51 | 26 | 14 | 89 | 65 | 154 | – |
| August | | 77 | 51 | 11 | 21 | 88 | 72 | 160 | – |
| September | | 68 | 60 | 10 | 15 | 78 | 75 | 153 | – |
| Oktober | | 43 | 37 | 17 | 15 | 60 | 52 | 112 | 1 |
| November | | 41 | 54 | 14 | 14 | 55 | 68 | 123 | 1 |
| Dezember | | 56 | 51 | 12 | 10 | 68 | 61 | 129 | 1 |

¹Mütter ledig, verwitwet oder geschieden. ²50 Mazedonier, 32 Sri-Lanker, 24 Portugiesen, 16 Bosnier, 14 US-Amerikaner, 12 Briten, 10 Inder, 10 Österreicher, 9 Niederländer, 7 Schweden, 6 Kanadier, 6 Kroatien, 5 Dominikaner (Dom. Rep.), 4 Angolaner, 4 Iraker, 4 Kameruner, 4 Thailänder, 3 Belgier, 3 Dänen, 3 Libanesen, 2 Brasilianer, 2 Iren, 2 Israeli, 2 Japaner, 2 Kongolesen (Kinshasa), 2 Mexikaner, 2 Polen, 2 Rumänen, 2 Tschechen, 2 Ungarn und je 1 Afghane, Ägypter, Argentinier, Australier, Bulgare, Finne, Ghanaer, Honduraner, Indonesier, Ivoierer (Côte-d'Ivoire), Jordanier, Libanier, Libyer, Malaysier, Neuseeländer, Nigerianer, Norweger, Philippiner, Russe, Südafrikaner, Südkoreaner, Tunesier, Venezolaner, Vietnamesen.

Lebendgeborene nach Wohnviertel seit 1998 und nach Heimat und Wohnviertel 2005

| Gemeinde Wohnviertel | 1998 | 1999 | 2000 | 2001 | 2002 | 2003 | 2004 | 2005 | | |
|-------------------------|-------|-------|-------|-------|-------|-------|-------|---------|---------|-------|
| | | | | | | | | Schweiz | Ausland | Total |
| Stadt Basel | 1 631 | 1 544 | 1 546 | 1 408 | 1 439 | 1 465 | 1 487 | 813 | 682 | 1 495 |
| Altstadt GB | 12 | 18 | 12 | 16 | 10 | 14 | 10 | 10 | 4 | 14 |
| Vorstädte | 22 | 29 | 22 | 24 | 18 | 25 | 22 | 12 | 9 | 21 |
| Am Ring | 83 | 85 | 89 | 80 | 67 | 83 | 88 | 59 | 32 | 91 |
| Breite | 94 | 91 | 86 | 67 | 71 | 66 | 73 | 48 | 31 | 79 |
| St. Alban | 72 | 53 | 64 | 69 | 71 | 52 | 72 | 40 | 36 | 76 |
| Gundeldingen | 231 | 208 | 209 | 199 | 197 | 194 | 197 | 92 | 91 | 183 |
| Bruderholz | 68 | 53 | 61 | 70 | 61 | 70 | 48 | 48 | 9 | 57 |
| Bachletten | 126 | 110 | 113 | 91 | 112 | 95 | 114 | 83 | 31 | 114 |
| Gotthelf | 52 | 59 | 49 | 49 | 50 | 50 | 58 | 45 | 17 | 62 |
| Iselin | 153 | 150 | 149 | 136 | 131 | 139 | 132 | 76 | 63 | 139 |
| St. Johann | 218 | 221 | 199 | 185 | 168 | 172 | 188 | 90 | 89 | 179 |
| Altstadt KB | 18 | 20 | 13 | 14 | 19 | 22 | 28 | 9 | 6 | 15 |
| Clara | 35 | 29 | 33 | 33 | 31 | 37 | 33 | 9 | 21 | 30 |
| Wettstein | 43 | 57 | 37 | 53 | 43 | 51 | 50 | 27 | 14 | 41 |
| Hirzbrunnen | 63 | 55 | 50 | 55 | 58 | 60 | 45 | 35 | 16 | 51 |
| Rosental | 49 | 55 | 67 | 47 | 68 | 54 | 54 | 19 | 32 | 51 |
| Matthäus | 192 | 163 | 188 | 152 | 169 | 160 | 170 | 81 | 106 | 187 |
| Klybeck | 79 | 72 | 79 | 57 | 69 | 90 | 84 | 24 | 66 | 90 |
| Kleinhüningen | 21 | 16 | 26 | 11 | 26 | 31 | 21 | 6 | 9 | 15 |
| Landgemeinden | 158 | 185 | 151 | 158 | 172 | 181 | 141 | 124 | 47 | 171 |
| Riehen | 156 | 173 | 146 | 150 | 162 | 168 | 132 | 116 | 43 | 159 |
| Bettingen | 2 | 12 | 5 | 8 | 10 | 13 | 9 | 8 | 4 | 12 |
| Kt. Basel-Stadt | 1 789 | 1 729 | 1 697 | 1 566 | 1 611 | 1 646 | 1 628 | 937 | 729 | 1 666 |

Lebendgeborene nach Zivilstand der Mutter, Heimat des Kindes und Alter der Mutter 2005

| Alter der Mutter in vollendeten Jahren | Mutter verheiratet | | | | Mutter unverheiratet | | | | Total |
|--|--------------------|-------------------|--------------|---------------|----------------------|-------------------|--------------|---------------|-------|
| | Basel- Stadt | Übrige Schweiz | Aus- land | Zu- sammen | Basel- Stadt | Übrige Schweiz | Aus- land | Zu- sammen | |
| Bis 19 | 2 | – | 10 | 12 | 3 | 11 | 7 | 21 | 33 |
| 20-24 | 49 | 25 | 152 | 226 | 13 | 26 | 17 | 56 | 282 |
| 25-29 | 78 | 77 | 162 | 317 | 13 | 30 | 27 | 70 | 387 |
| 30-34 | 113 | 140 | 154 | 407 | 22 | 40 | 32 | 94 | 501 |
| 35-39 | 78 | 111 | 109 | 298 | 12 | 40 | 40 | 92 | 390 |
| 40 u.m. | 21 | 16 | 15 | 52 | 4 | 13 | 4 | 21 | 73 |
| Zusammen | 341 | 369 | 602 | 1 312 | 67 | 160 | 127 | 354 | 1 666 |

Mehrlingsgeburten nach Lebensfähigkeit seit 1996

| Jahr | Geborene Zwillinge | | | Geborene Drillinge | | | Geborene Vierlinge | | | Geborene Fünflinge | | |
|------|--------------------|-----|-------|--------------------|-----|-------|--------------------|-----|-------|--------------------|-----|-------|
| | Lebend | Tot | Total | Lebend | Tot | Total | Lebend | Tot | Total | Lebend | Tot | Total |
| 1996 | 36 | – | 36 | – | – | – | – | – | – | – | – | – |
| 1997 | 52 | – | 52 | – | – | – | – | – | – | – | – | – |
| 1998 | 54 | – | 54 | – | – | – | – | – | – | – | – | – |
| 1999 | 57 | 1 | 58 | – | – | – | – | – | – | – | – | – |
| 2000 | 52 | – | 52 | – | – | – | – | – | – | – | – | – |
| 2001 | 36 | – | 36 | 3 | – | 3 | – | – | – | – | – | – |
| 2002 | 44 | – | 44 | 2 | 1 | 3 | – | – | – | – | – | – |
| 2003 | 56 | – | 56 | 9 | – | 9 | – | – | – | – | – | – |
| 2004 | 38 | – | 38 | 3 | – | 3 | – | – | – | – | – | – |
| 2005 | 50 | – | 50 | 3 | – | 3 | – | – | – | – | – | – |

Erstgeborene verheirateter Mütter nach Alter der Mutter und Ehedauer der Eltern 2005

| Ehedauer in vollendeten Jahren | Alter der Mutter in vollendeten Jahren | | | | | | Heimat des Kindes | | | Alle Kinder | Promille- ver- teilung |
|--------------------------------------|--|-------|-------|-------|-------|---------|-------------------|-------------------|--------------|----------------|------------------------------|
| | Bis 19 | 20-24 | 25-29 | 30-34 | 35-39 | 40 u.m. | Basel- Stadt | Übrige Schweiz | Aus- land | | |
| 0 | 3 | 34 | 38 | 63 | 39 | 5 | 61 | 73 | 48 | 182 | 282 |
| 1 | 5 | 56 | 33 | 41 | 20 | 2 | 32 | 34 | 91 | 157 | 243 |
| 2 | 3 | 36 | 32 | 24 | 16 | 1 | 24 | 26 | 62 | 112 | 173 |
| 3 | – | 20 | 18 | 16 | 8 | 1 | 14 | 15 | 34 | 63 | 98 |
| 4 | – | 11 | 13 | 9 | 8 | – | 10 | 9 | 22 | 41 | 63 |
| 5-9 | – | 4 | 23 | 35 | 14 | 3 | 20 | 20 | 39 | 79 | 122 |
| 10 u.m. | – | – | – | 2 | 7 | 3 | 4 | 5 | 3 | 12 | 19 |
| Zusammen | 11 | 161 | 157 | 190 | 112 | 15 | 165 | 182 | 299 | 646 | 1 000 |

Lebendgeborene verheirateter Mütter nach Geburtenfolge und Ehedauer der Eltern 2005¹

| Ehedauer in vollendeten Jahren | Geburtenfolge, d. h. aus jetziger Ehe das ... lebendgeborene Kind | | | | | | | | Alle Kinder | Promilleverteilung der Kinder jeder Geburtenfolge nach der Ehedauer | | | |
|--------------------------------------|---|-----|-----|----|----|----|----|-------------------|----------------|--|-------|-------|--------------------|
| | 1. | 2. | 3. | 4. | 5. | 6. | 7. | 8. und spätere | | 1. | 2. | 3. | 4. und späteres |
| 0 | 182 | 15 | 1 | – | – | – | – | – | 198 | 282 | 30 | 7 | – |
| 1 | 157 | 37 | 2 | – | – | – | – | – | 196 | 243 | 75 | 15 | – |
| 2 | 112 | 74 | 4 | – | – | – | – | – | 190 | 173 | 150 | 29 | – |
| 3 | 63 | 83 | 5 | – | 1 | – | – | – | 152 | 98 | 168 | 36 | 28 |
| 4 | 41 | 78 | 13 | – | 1 | – | – | – | 133 | 63 | 158 | 95 | 28 |
| 5 | 28 | 43 | 21 | 1 | – | – | – | – | 93 | 43 | 87 | 153 | 28 |
| 6 | 16 | 46 | 21 | 4 | – | – | – | – | 87 | 25 | 93 | 153 | 111 |
| 7 | 17 | 40 | 12 | 2 | – | – | – | – | 71 | 26 | 81 | 88 | 56 |
| 8 | 11 | 18 | 13 | 3 | – | – | – | – | 45 | 17 | 37 | 95 | 83 |
| 9 | 7 | 15 | 11 | 1 | – | 1 | – | – | 35 | 11 | 30 | 80 | 56 |
| 10 u.m. | 12 | 44 | 34 | 15 | 4 | 1 | – | 2 | 112 | 19 | 89 | 248 | 611 |
| Zusammen | 646 | 493 | 137 | 26 | 6 | 2 | – | 2 | 1 312 | 1 000 | 1 000 | 1 000 | 1 000 |

¹Einschliesslich der vor der Eheschliessung lebendgeborenen Kinder eines Ehepaars.

Lebendgeborene unverheirateter Mütter nach Alter der Mutter und Heimat des Kindes seit 1951/1960

| Jahresmittel Jahr | Alter der Mutter in vollendeten Jahren | | | | | | Heimat des Kindes | | | Alle Kinder | Lebendgeborene unverheirateter Mütter auf 1000 Lebendgeborene gleicher Heimat | | |
|----------------------|--|-----------|-----------|-----------|-----------|------------|-------------------|-------------------|--------------|----------------|---|-------------------|--------------|
| | Bis 19 | 20- 24 | 25- 29 | 30- 34 | 35- 39 | 40 u.m. | Basel- Stadt | Übrige Schweiz | Aus- land | | Basel- Stadt | Übrige Schweiz | Aus- land |
| 1951/1960 | 39 | 93 | 47 | 25 | 9 | 4 | 32 | 129 | 56 | 217 | 34 | 70 | 217 |
| 1961/1970 | 45 | 96 | 44 | 25 | 10 | 4 | 39 | 128 | 58 | 225 | 49 | 88 | 68 |
| 1971/1980 | 34 | 57 | 31 | 18 | 7 | 3 | 28 | 86 | 36 | 150 | 66 | 132 | 45 |
| 1981/1990 | 19 | 57 | 55 | 39 | 21 | 4 | 49 | 108 | 38 | 195 | 97 | 150 | 72 |
| 1991/2000 | 13 | 43 | 68 | 63 | 36 | 7 | 58 | 121 | 51 | 230 | 135 | 182 | 67 |
| 2001 | 21 | 43 | 86 | 86 | 46 | 13 | 77 | 140 | 78 | 295 | 208 | 262 | 118 |
| 2002 | 12 | 69 | 61 | 92 | 52 | 13 | 73 | 124 | 102 | 299 | 201 | 228 | 145 |
| 2003 | 23 | 52 | 72 | 88 | 69 | 12 | 76 | 135 | 105 | 316 | 176 | 258 | 152 |
| 2004 | 18 | 50 | 72 | 92 | 76 | 26 | 57 | 154 | 123 | 334 | 165 | 282 | 167 |
| 2005 | 21 | 56 | 70 | 94 | 92 | 21 | 67 | 160 | 127 | 354 | 164 | 302 | 174 |

Eheliche Fruchtbarkeitsziffer nach Heimat und Alter der Mutter seit 1960

| Jahr | Annäherndes Alter der Schweizerinnen in Jahren | | | | | | Annäherndes Alter der Ausländerinnen in Jahren | | | | | | Total |
|---|--|-------|-------|-------|-------|-------|--|-------|-------|-------|-------|-------|--------|
| | 15-19 | 20-24 | 25-29 | 30-34 | 35-39 | 40-44 | 15-19 | 20-24 | 25-29 | 30-34 | 35-39 | 40-44 | |
| Ehefrauen¹ | | | | | | | | | | | | | |
| 1960 | 130 | 2 388 | 5 321 | 6 343 | 6 342 | 5 283 | 17 | 342 | 510 | 470 | 330 | 140 | 27 616 |
| 1970 | 115 | 2 295 | 4 467 | 4 509 | 5 326 | 5 801 | 157 | 1 331 | 1 942 | 1 794 | 1 155 | 784 | 29 676 |
| 1980 | 37 | 936 | 2 485 | 3 237 | 3 655 | 3 799 | 104 | 562 | 1 155 | 1 276 | 1 117 | 1 034 | 19 397 |
| 1990 | 12 | 607 | 2 190 | 3 045 | 3 002 | 3 176 | 131 | 770 | 1 423 | 1 393 | 1 351 | 1 274 | 18 374 |
| 2000 | 12 | 187 | 745 | 1 797 | 2 714 | 2 868 | 85 | 843 | 1 746 | 2 095 | 1 939 | 1 519 | 16 550 |
| Lebendgeborene verheirateter Mütter² | | | | | | | | | | | | | |
| 1960 | 68 | 717 | 983 | 629 | 287 | 46 | 13 | 119 | 133 | 72 | 19 | 3 | 3 089 |
| 1970 | 53 | 389 | 558 | 264 | 124 | 24 | 55 | 351 | 359 | 206 | 77 | 21 | 2 481 |
| 1980 | 21 | 235 | 405 | 265 | 70 | 8 | 39 | 143 | 168 | 105 | 42 | 6 | 1 507 |
| 1990 | 7 | 150 | 412 | 351 | 114 | 12 | 39 | 173 | 199 | 126 | 51 | 4 | 1 638 |
| 2000 | – | 37 | 131 | 236 | 137 | 29 | 21 | 185 | 254 | 243 | 105 | 17 | 1 395 |
| Lebendgeborene verheirateter Mütter auf 1000 Ehefrauen nach Altersgruppe | | | | | | | | | | | | | |
| 1960 | 523 | 300 | 185 | 99 | 45 | 9 | 765 | 348 | 261 | 153 | 58 | 21 | 112 |
| 1970 | 461 | 169 | 125 | 59 | 23 | 4 | 350 | 264 | 185 | 115 | 67 | 27 | 84 |
| 1980 | 568 | 251 | 163 | 82 | 19 | 2 | 375 | 254 | 145 | 82 | 38 | 6 | 78 |
| 1990 | 583 | 247 | 188 | 115 | 38 | 4 | 298 | 225 | 140 | 90 | 38 | 3 | 89 |
| 2000 | – | 198 | 176 | 131 | 50 | 10 | 247 | 219 | 145 | 116 | 54 | 11 | 84 |

¹Bis 1990 Volkszählungen, 2000 Bestand der Einwohnerdienste Basel-Stadt am Jahresende. Einschliesslich getrennt lebende Ehefrauen. ²In der letzten Altersgruppe sind Lebendgeborene verheirateter Mütter von 45 und mehr Altersjahren enthalten; die Lebendgeborenen sind in dieser Tabelle nach der Heimat der Mutter erfasst, wogegen sie sonst überall nach ihrer eigenen Heimat erfasst sind.

Lebendgeborene Schweizer mit ausländischem Vater nach dessen Heimat seit 1999¹

| Jahr | Deutscher | | Franzose | | Italiener | | Spanier | | Portu- giese | | Serbo-Mon- tenegriner ² | | Türke | | Übriger Ausländer | | Total |
|------|-----------|----|----------|---|-----------|----|---------|---|-----------------|---|---------------------------------------|---|-------|----|----------------------|----|-------|
| | M W | | M W | | M W | | M W | | M W | | M W | | M W | | M W | | |
| | M | W | M | W | M | W | M | W | M | W | M | W | M | W | M | W | |
| 1999 | 15 | 15 | 2 | 3 | 15 | 8 | 2 | – | – | 1 | 4 | 4 | 6 | 2 | 37 | 30 | 144 |
| 2000 | 20 | 23 | 3 | – | 7 | 11 | 1 | 2 | 1 | 2 | 5 | 7 | 4 | 6 | 33 | 22 | 147 |
| 2001 | 18 | 9 | 1 | 3 | 13 | 13 | – | – | 1 | – | 4 | 6 | 3 | 6 | 27 | 21 | 125 |
| 2002 | 15 | 13 | 3 | 3 | 17 | 2 | 4 | 3 | – | – | 5 | 5 | 10 | 7 | 33 | 23 | 143 |
| 2003 | 12 | 21 | – | 4 | 9 | 10 | 2 | 1 | 1 | – | 10 | 7 | 9 | 11 | 35 | 34 | 166 |
| 2004 | 13 | 19 | 6 | 4 | 8 | 5 | 2 | – | 1 | – | 7 | 3 | 17 | 8 | 28 | 43 | 164 |
| 2005 | 15 | 17 | 1 | 2 | 10 | 5 | 2 | 3 | 3 | – | 6 | 3 | 16 | 9 | 31 | 33 | 156 |

¹Nur Lebendgeborene verheirateter Mütter. ²Bis 2003 Bürger aller Nachfolgestaaten Jugoslawiens. M = lebendgeborener Schweizer, W = lebendgeborene Schweizerin.

Anerkennung von Kindern seit 1999¹

| Jahr | Geschlecht | | | Heimat des Kindes ² | | | Zeitpunkt der Anerkennung | | | | | | Alle Kinder |
|-------------------|-------------------|-------------|--------------|--------------------------------|-------------------|--------------|---------------------------|-----------|-------|---------------|----------------|--------|----------------|
| | Vor der Geburt | Kna- ben | Mäd- chen | Basel- Stadt | Übrige Schweiz | Aus- land | Vor der Geburt | 1. 2.-12. | | 1.-3. Jahr | 4.-10. Jahr | Später | |
| | | | | | | | | Monat | Monat | | | | |
| 1999 | ... | 129 | 121 | 65 | 130 | 55 | 119 | 21 | 77 | 27 | 2 | 4 | 250 |
| 2000 | ... | 133 | 127 | 60 | 123 | 77 | 134 | 27 | 68 | 22 | 8 | 1 | 260 |
| 2001 | ... | 125 | 156 | 74 | 130 | 77 | 147 | 27 | 81 | 19 | 5 | 2 | 281 |
| 2002 | ... | 142 | 123 | 66 | 120 | 79 | 115 | 30 | 86 | 21 | 6 | 7 | 265 |
| 2003 | ... | 158 | 125 | 78 | 126 | 79 | 148 | 34 | 77 | 15 | 7 | 2 | 283 |
| 2004 | ... | 170 | 147 | 56 | 140 | 121 | 165 | 40 | 80 | 23 | 6 | 3 | 317 |
| 2005 ³ | 177 | 76 | 78 | ... | ... | ... | 177 | 21 | 104 | 22 | 6 | 1 | 331 |

¹Anerkennung der Vaterschaft durch den biologischen Vater. Einschliesslich Anerkennungen vor Gericht und gerichtliche Feststellungen der Vaterschaft. ²Vor der Anerkennung. ³Seit 2005 Daten des Bundesamtes für Statistik, die die Heimat des Kindes nicht enthalten.

Gestorbene nach Geschlecht und Alter seit 1999

| Jahr | Alter in vollendeten Jahren | | | | | | | | | | | | Alle Gestorbenen |
|------------------------------|-----------------------------|-----|------|-------|-------|-------|-------|-------|-------|-------|-------|---------|------------------|
| | 0 | 1-4 | 5-14 | 15-19 | 20-39 | 40-49 | 50-59 | 60-64 | 65-69 | 70-79 | 80-89 | 90 u.m. | |
| Männliches Geschlecht | | | | | | | | | | | | | |
| 1999 | 6 | – | 4 | 1 | 33 | 47 | 84 | 74 | 88 | 294 | 342 | 114 | 1 087 |
| 2000 | 2 | 1 | – | 1 | 32 | 42 | 85 | 60 | 88 | 277 | 350 | 107 | 1 045 |
| 2001 | 10 | – | 1 | 2 | 34 | 40 | 75 | 55 | 110 | 273 | 298 | 109 | 1 007 |
| 2002 | 2 | – | 1 | – | 32 | 36 | 77 | 51 | 72 | 296 | 353 | 136 | 1 056 |
| 2003 | 5 | – | 1 | 2 | 43 | 42 | 85 | 67 | 68 | 278 | 308 | 144 | 1 043 |
| 2004 | 3 | 3 | – | 2 | 24 | 40 | 70 | 56 | 67 | 268 | 306 | 125 | 964 |
| 2005 | 2 | 1 | 1 | 1 | 38 | 48 | 76 | 59 | 81 | 248 | 294 | 145 | 994 |
| Weibliches Geschlecht | | | | | | | | | | | | | |
| 1999 | 4 | 1 | 2 | 1 | 30 | 25 | 49 | 33 | 77 | 259 | 516 | 357 | 1 354 |
| 2000 | 4 | 1 | – | 1 | 20 | 20 | 47 | 46 | 72 | 227 | 520 | 410 | 1 368 |
| 2001 | 4 | – | 1 | 2 | 8 | 21 | 46 | 34 | 59 | 265 | 475 | 399 | 1 314 |
| 2002 | 1 | – | – | – | 22 | 24 | 47 | 34 | 52 | 237 | 535 | 433 | 1 385 |
| 2003 | 4 | 1 | – | – | 13 | 19 | 46 | 48 | 58 | 236 | 508 | 444 | 1 377 |
| 2004 | 5 | – | 4 | 1 | 16 | 16 | 36 | 32 | 39 | 202 | 434 | 399 | 1 184 |
| 2005 | 2 | – | 1 | – | 16 | 28 | 23 | 35 | 55 | 210 | 409 | 406 | 1 185 |

Gestorbene nach Heimat und Geschlecht seit 1996 und nach Sterbemonat 2005

| Jahr Monat | Basel-Stadt | | Übrige Schweiz | | Ausland | | Alle Gestorbenen | | | Sterbeziffern ¹ | | |
|------------------------------|-------------|----------|----------------|----------|----------|----------|------------------|----------|-------|----------------------------|----------|-------|
| | Männlich | Weiblich | Männlich | Weiblich | Männlich | Weiblich | Männlich | Weiblich | Total | Männlich | Weiblich | Total |
| Nach Jahren | | | | | | | | | | | | |
| 1996 | 568 | 803 | 407 | 444 | 113 | 75 | 1 088 | 1 322 | 2 410 | 11,6 | 12,7 | 12,2 |
| 1997 | 590 | 881 | 422 | 481 | 100 | 73 | 1 112 | 1 435 | 2 547 | 12,0 | 13,9 | 13,0 |
| 1998 | 595 | 815 | 442 | 483 | 110 | 66 | 1 147 | 1 364 | 2 511 | 12,5 | 13,4 | 13,0 |
| 1999 | 567 | 801 | 419 | 501 | 101 | 52 | 1 087 | 1 354 | 2 441 | 12,0 | 13,4 | 12,7 |
| 2000 | 550 | 789 | 394 | 512 | 101 | 67 | 1 045 | 1 368 | 2 413 | 11,7 | 13,7 | 12,7 |
| 2001 | 495 | 774 | 400 | 455 | 112 | 85 | 1 007 | 1 314 | 2 321 | 11,3 | 13,2 | 12,3 |
| 2002 | 545 | 847 | 422 | 475 | 89 | 63 | 1 056 | 1 385 | 2 441 | 11,9 | 14,0 | 13,0 |
| 2003 | 543 | 797 | 402 | 506 | 98 | 74 | 1 043 | 1 377 | 2 420 | 11,7 | 13,9 | 12,8 |
| 2004 | 497 | 706 | 359 | 408 | 108 | 70 | 964 | 1 184 | 2 148 | 10,8 | 11,9 | 11,4 |
| 2005 ² | 488 | 683 | 379 | 437 | 127 | 65 | 994 | 1 185 | 2 179 | 11,1 | 12,0 | 11,5 |
| Nach Sterbemonat 2005 | | | | | | | | | | | | |
| Januar | 44 | 67 | 36 | 34 | 10 | 6 | 90 | 107 | 197 | 12,1 | 12,9 | 12,5 |
| Februar | 46 | 58 | 33 | 49 | 7 | 3 | 86 | 110 | 196 | 11,5 | 13,3 | 12,4 |
| März | 41 | 81 | 30 | 47 | 19 | 10 | 90 | 138 | 228 | 12,1 | 16,7 | 14,5 |
| April | 45 | 59 | 40 | 33 | 9 | 2 | 94 | 94 | 188 | 12,6 | 11,4 | 12,0 |
| Mai | 44 | 50 | 31 | 41 | 12 | 6 | 87 | 97 | 184 | 11,6 | 11,7 | 11,7 |
| Juni | 41 | 53 | 36 | 25 | 8 | 5 | 85 | 83 | 168 | 11,4 | 10,1 | 10,7 |
| Juli | 37 | 31 | 25 | 34 | 10 | 3 | 72 | 68 | 140 | 9,6 | 8,2 | 8,9 |
| August | 38 | 59 | 26 | 38 | 6 | 6 | 70 | 103 | 173 | 9,4 | 12,5 | 11,0 |
| September | 34 | 47 | 21 | 27 | 13 | 7 | 68 | 81 | 149 | 9,1 | 9,8 | 9,5 |
| Oktober | 39 | 49 | 33 | 47 | 13 | 3 | 85 | 99 | 184 | 11,4 | 12,0 | 11,7 |
| November | 44 | 61 | 36 | 32 | 10 | 6 | 90 | 99 | 189 | 12,0 | 12,0 | 12,0 |
| Dezember | 35 | 68 | 32 | 30 | 10 | 8 | 77 | 106 | 183 | 10,3 | 12,9 | 11,7 |

¹Gestorbene auf 1000 Einwohner der mittleren Wohnbevölkerung; Monatswerte auf das Jahr berechnet. ²Ausländische Männer nach Staat: 36 Italiener, 31 Deutsche, 11 Serbo-Montenegriner, 11 Türken, 7 Briten, 5 Franzosen, 3 Bosnier, 3 Österreicher, 3 Spanier, 2 Mazedonier, 2 Portugiesen, 2 Ungarn, 2 US-Amerikaner und je 1 Kameruner, Kenianer, Kroat, Madagasse, Niederländer, Slowene, Sri-Lanker, Syrer und Thailänder. Ausländische Frauen nach Staat: 19 Italienerinnen, 17 Deutsche, 7 Französinen, 5 Türkinnen, 4 Österreicherinnen, 3 Serbo-Montenegrinerinnen, 2 Mazedonierinnen, 2 Niederländerinnen und je 1 Bosnierin, Kamerunerin, Spanierin, Südafrikanerin, Tschechin und Vietnamesin.

Gestorbene nach Geschlecht, Zivilstand, Heimat und Alter 2005

| Alter in vollendeten Jahren | Zivilstand | | | | Heimat | | | | Alle Gestor- benen | |
|-----------------------------------|------------|------------------|----------------|----------------------|-----------------|-------------------|------------------|--------------|--------------------------|--|
| | Ledig | Ver- heiratet | Ver- witwet | Ge- schie- den | Basel- Stadt | Übrige Schweiz | Ganze Schweiz | Aus- land | | |
| Männliches Geschlecht | | | | | | | | | | |
| 0 | 2 | ... | ... | ... | 1 | – | 1 | 1 | 2 | |
| 1- 4 | 1 | ... | ... | ... | – | 1 | 1 | – | 1 | |
| 5-14 | 1 | ... | ... | ... | – | 1 | 1 | – | 1 | |
| 15-19 | 1 | – | – | – | – | – | – | 1 | 1 | |
| 20-29 | 6 | 3 | – | – | 5 | 2 | 7 | 2 | 9 | |
| 30-39 | 16 | 12 | 1 | – | 10 | 15 | 25 | 4 | 29 | |
| 40-49 | 21 | 16 | – | 11 | 11 | 23 | 34 | 14 | 48 | |
| 50-54 | 9 | 13 | – | 7 | 10 | 14 | 24 | 5 | 29 | |
| 55-59 | 13 | 15 | 2 | 17 | 11 | 17 | 28 | 19 | 47 | |
| 60-64 | 14 | 34 | 3 | 8 | 20 | 27 | 47 | 12 | 59 | |
| 65-69 | 12 | 51 | 4 | 14 | 32 | 32 | 64 | 17 | 81 | |
| 70-74 | 13 | 60 | 16 | 16 | 41 | 45 | 86 | 19 | 105 | |
| 75-79 | 19 | 85 | 27 | 12 | 67 | 61 | 128 | 15 | 143 | |
| 80-84 | 12 | 102 | 36 | 15 | 89 | 64 | 153 | 12 | 165 | |
| 85-89 | 8 | 63 | 48 | 10 | 78 | 46 | 124 | 5 | 129 | |
| 90 u.m. | 4 | 59 | 75 | 7 | 113 | 31 | 144 | 1 | 145 | |
| Zusammen | 152 | 513 | 212 | 117 | 488 | 379 | 867 | 127 | 994 | |
| Weibliches Geschlecht | | | | | | | | | | |
| 0 | 2 | ... | ... | ... | – | – | – | 2 | 2 | |
| 1- 4 | – | ... | ... | ... | – | – | – | – | – | |
| 5-14 | 1 | ... | ... | ... | – | – | – | 1 | 1 | |
| 15-19 | – | – | – | – | – | – | – | – | – | |
| 20-29 | 4 | – | – | – | 1 | 1 | 2 | 2 | 4 | |
| 30-39 | 5 | 4 | – | 3 | 3 | 7 | 10 | 2 | 12 | |
| 40-49 | 11 | 15 | – | 2 | 7 | 10 | 17 | 11 | 28 | |
| 50-54 | 1 | 2 | 1 | 3 | 1 | 5 | 6 | 1 | 7 | |
| 55-59 | 2 | 7 | 1 | 6 | 11 | 5 | 16 | – | 16 | |
| 60-64 | 5 | 13 | 6 | 11 | 15 | 16 | 31 | 4 | 35 | |
| 65-69 | 14 | 25 | 13 | 3 | 29 | 17 | 46 | 9 | 55 | |
| 70-74 | 6 | 30 | 22 | 11 | 36 | 31 | 67 | 2 | 69 | |
| 75-79 | 22 | 45 | 59 | 15 | 77 | 58 | 135 | 6 | 141 | |
| 80-84 | 39 | 40 | 101 | 18 | 114 | 76 | 190 | 8 | 198 | |
| 85-89 | 28 | 24 | 136 | 23 | 136 | 69 | 205 | 6 | 211 | |
| 90 u.m. | 54 | 6 | 324 | 22 | 253 | 142 | 395 | 11 | 406 | |
| Zusammen | 194 | 211 | 663 | 117 | 683 | 437 | 1 120 | 65 | 1 185 | |
| Beide Geschlechter | | | | | | | | | | |
| 0 | 4 | ... | ... | ... | 1 | – | 1 | 3 | 4 | |
| 1- 4 | 1 | ... | ... | ... | – | 1 | 1 | – | 1 | |
| 5-14 | 2 | ... | ... | ... | – | 1 | 1 | 1 | 2 | |
| 15-19 | 1 | – | – | – | – | – | – | 1 | 1 | |
| 20-29 | 10 | 3 | – | – | 6 | 3 | 9 | 4 | 13 | |
| 30-39 | 21 | 16 | 1 | 3 | 13 | 22 | 35 | 6 | 41 | |
| 40-49 | 32 | 31 | – | 13 | 18 | 33 | 51 | 25 | 76 | |
| 50-54 | 10 | 15 | 1 | 10 | 11 | 19 | 30 | 6 | 36 | |
| 55-59 | 15 | 22 | 3 | 23 | 22 | 22 | 44 | 19 | 63 | |
| 60-64 | 19 | 47 | 9 | 19 | 35 | 43 | 78 | 16 | 94 | |
| 65-69 | 26 | 76 | 17 | 17 | 61 | 49 | 110 | 26 | 136 | |
| 70-74 | 19 | 90 | 38 | 27 | 77 | 76 | 153 | 21 | 174 | |
| 75-79 | 41 | 130 | 86 | 27 | 144 | 119 | 263 | 21 | 284 | |
| 80-84 | 51 | 142 | 137 | 33 | 203 | 140 | 343 | 20 | 363 | |
| 85-89 | 36 | 87 | 184 | 33 | 214 | 115 | 329 | 11 | 340 | |
| 90 u.m. | 58 | 65 | 399 | 29 | 366 | 173 | 539 | 12 | 551 | |
| Zusammen | 346 | 724 | 875 | 234 | 1 171 | 816 | 1 987 | 192 | 2 179 | |

Gestorbene nach Wohnviertel seit 1998 und nach Heimat und Wohnviertel 2005

| Gemeinde Wohnviertel | 1998 | 1999 | 2000 | 2001 | 2002 | 2003 | 2004 | 2005 | | |
|-------------------------|-------|-------|-------|-------|-------|-------|-------|---------|---------|-------|
| | | | | | | | | Schweiz | Ausland | Total |
| Stadt Basel | 2 237 | 2 171 | 2 132 | 2 048 | 2 188 | 2 152 | 1 866 | 1 753 | 178 | 1 931 |
| Altstadt GB | 23 | 29 | 22 | 29 | 30 | 29 | 23 | 13 | 2 | 15 |
| Vorstädte | 107 | 82 | 99 | 96 | 89 | 90 | 63 | 75 | 3 | 78 |
| Am Ring | 206 | 208 | 192 | 183 | 234 | 218 | 231 | 184 | 9 | 193 |
| Breite | 136 | 126 | 105 | 117 | 111 | 120 | 89 | 111 | 4 | 115 |
| St. Alban | 135 | 128 | 138 | 115 | 121 | 136 | 131 | 118 | 10 | 128 |
| Gundeldingen | 175 | 161 | 139 | 144 | 170 | 149 | 127 | 119 | 23 | 142 |
| Bruderholz | 114 | 124 | 132 | 124 | 125 | 133 | 105 | 95 | 6 | 101 |
| Bachletten | 184 | 153 | 152 | 157 | 160 | 167 | 136 | 145 | 6 | 151 |
| Gotthelf | 119 | 114 | 81 | 91 | 109 | 100 | 87 | 87 | 4 | 91 |
| Iselin | 197 | 192 | 206 | 173 | 213 | 194 | 148 | 152 | 15 | 167 |
| St. Johann | 229 | 244 | 257 | 229 | 212 | 222 | 189 | 165 | 33 | 198 |
| Altstadt KB | 49 | 39 | 52 | 45 | 44 | 50 | 34 | 36 | 5 | 41 |
| Clara | 72 | 73 | 96 | 81 | 82 | 75 | 76 | 60 | 6 | 66 |
| Wettstein | 78 | 77 | 51 | 67 | 62 | 53 | 47 | 47 | 6 | 53 |
| Hirzbrunnen | 138 | 142 | 144 | 125 | 135 | 141 | 100 | 114 | 6 | 120 |
| Rosental | 41 | 44 | 38 | 45 | 47 | 40 | 46 | 39 | 5 | 44 |
| Matthäus | 129 | 140 | 111 | 119 | 135 | 132 | 125 | 95 | 24 | 119 |
| Klybeck | 70 | 65 | 83 | 71 | 79 | 75 | 75 | 58 | 10 | 68 |
| Kleinhüningen | 35 | 30 | 34 | 37 | 30 | 28 | 34 | 40 | 1 | 41 |
| Landgemeinden | 274 | 270 | 281 | 273 | 253 | 268 | 282 | 234 | 14 | 248 |
| Riehen | 261 | 260 | 274 | 260 | 242 | 256 | 263 | 220 | 14 | 234 |
| Bettingen | 13 | 10 | 7 | 13 | 11 | 12 | 19 | 14 | – | 14 |
| Kt. Basel-Stadt | 2 511 | 2 441 | 2 413 | 2 321 | 2 441 | 2 420 | 2 148 | 1 987 | 192 | 2 179 |

Trauungen, Lebendgeburten und Todesfälle im Kanton Basel-Stadt seit 1985

| Jahr | Trauungen von Männern | | | Lebendgeburten | | | Todesfälle | | |
|-------------------|-----------------------|-----------------|-------|--------------------|-----------------|-------|--------------------|-----------------|-------|
| | Orts- ansässige | Orts- fremde | Total | Orts- ansässige | Orts- fremde | Total | Orts- ansässige | Orts- fremde | Total |
| 1985 | 909 | 286 | 1 195 | 1 619 | 1 850 | 3 469 | 2 342 | 301 | 2 643 |
| 1986 | 972 | 275 | 1 247 | 1 683 | 1 880 | 3 563 | 2 488 | 342 | 2 830 |
| 1987 | 1 009 | 261 | 1 270 | 1 633 | 1 862 | 3 495 | 2 324 | 295 | 2 619 |
| 1988 | 1 043 | 228 | 1 271 | 1 682 | 2 046 | 3 728 | 2 428 | 323 | 2 751 |
| 1989 | 1 113 | 261 | 1 374 | 1 611 | 2 039 | 3 650 | 2 421 | 350 | 2 771 |
| 1990 | 1 001 | 266 | 1 267 | 1 695 | 2 146 | 3 841 | 2 612 | 362 | 2 974 |
| 1991 | 1 095 | 252 | 1 347 | 1 780 | 2 108 | 3 888 | 2 460 | 384 | 2 844 |
| 1992 | 946 | 272 | 1 218 | 1 683 | 1 929 | 3 612 | 2 435 | 343 | 2 778 |
| 1993 | 841 | 247 | 1 088 | 1 735 | 1 597 | 3 332 | 2 342 | 346 | 2 688 |
| 1994 | 843 | 227 | 1 070 | 1 766 | 1 508 | 3 274 | 2 358 | 321 | 2 679 |
| 1995 | 786 | 242 | 1 028 | 1 621 | 1 559 | 3 180 | 2 441 | 317 | 2 758 |
| 1996 | 751 | 242 | 993 | 1 760 | 1 508 | 3 268 | 2 237 | 311 | 2 548 |
| 1997 | 738 | 241 | 979 | 1 633 | 1 406 | 3 039 | 2 366 | 278 | 2 644 |
| 1998 | 693 | 264 | 957 | 1 606 | 1 265 | 2 871 | 2 341 | 324 | 2 665 |
| 1999 | 710 | 252 | 962 | 1 531 | 1 260 | 2 791 | 2 274 | 337 | 2 611 |
| 2000 | 704 | 234 | 938 | 1 484 | 1 105 | 2 589 | 2 240 | 358 | 2 598 |
| 2001 | 662 | 240 | 902 | 1 411 | 1 073 | 2 484 | 2 160 | 349 | 2 509 |
| 2002 | 748 | 246 | 994 | 1 443 | 1 068 | 2 511 | 2 274 | 352 | 2 626 |
| 2003 | 729 | 241 | 970 | 1 473 | 1 072 | 2 545 | 2 246 | 373 | 2 619 |
| 2004 | 685 | 249 | 934 | 1 505 | 1 030 | 2 535 | 2 020 | 325 | 2 345 |
| 2005 ¹ | ... | ... | ... | ... | ... | ... | ... | ... | ... |

¹Mit der Einführung von "Info-Star" (elektronisches Meldesystem der Zivilstandsämter) ist diese Information nicht mehr verfügbar.

Gewanderte und innerhalb des Kantons umgezogene Personen nach Monat seit 1993

| Jahr | Jan | Feb | Mrz | Apr | Mai | Jun | Jul | Aug | Sep | Okt | Nov | Dez |
|---|-------|-------|-------|-------|-------|-------|-------|-------|-------|-------|-------|--------|
| Zugezogene | | | | | | | | | | | | |
| 1993 | 1 310 | 753 | 1 775 | 969 | 764 | 807 | 988 | 1 075 | 859 | 991 | 750 | 596 |
| 1994 | 1 059 | 665 | 1 416 | 972 | 705 | 633 | 996 | 1 054 | 790 | 937 | 836 | 553 |
| 1995 | 1 090 | 571 | 1 269 | 934 | 759 | 727 | 995 | 1 160 | 846 | 1 087 | 744 | 539 |
| 1996 | 1 101 | 649 | 1 155 | 904 | 670 | 676 | 817 | 1 033 | 770 | 1 037 | 730 | 528 |
| 1997 | 1 003 | 576 | 827 | 798 | 628 | 639 | 818 | 994 | 755 | 1 029 | 729 | 526 |
| 1998 | 927 | 591 | 860 | 769 | 681 | 631 | 845 | 1 128 | 889 | 1 136 | 722 | 523 |
| 1999 | 1 048 | 591 | 822 | 880 | 757 | 812 | 841 | 923 | 694 | 965 | 685 | 468 |
| 2000 | 1 002 | 651 | 786 | 779 | 554 | 648 | 808 | 1 114 | 800 | 1 209 | 805 | 576 |
| 2001 | 1 179 | 636 | 856 | 819 | 733 | 662 | 959 | 1 138 | 854 | 1 181 | 699 | 535 |
| 2002 | 1 086 | 696 | 968 | 869 | 714 | 851 | 924 | 1 151 | 942 | 1 281 | 801 | 626 |
| 2003 | 1 151 | 774 | 878 | 761 | 731 | 709 | 977 | 1 168 | 980 | 1 295 | 829 | 599 |
| 2004 | 1 119 | 785 | 801 | 912 | 804 | 874 | 1 054 | 1 180 | 946 | 1 333 | 809 | 642 |
| 2005 | 1 374 | 774 | 875 | 921 | 826 | 720 | 922 | 1 204 | 959 | 1 311 | 696 | 573 |
| Weggezogene | | | | | | | | | | | | |
| 1993 | 469 | 494 | 907 | 622 | 606 | 1 191 | 857 | 736 | 924 | 752 | 724 | 2 057 |
| 1994 | 486 | 600 | 851 | 581 | 646 | 1 207 | 871 | 783 | 953 | 839 | 667 | 2 028 |
| 1995 | 581 | 559 | 965 | 727 | 660 | 1 143 | 935 | 797 | 946 | 811 | 761 | 2 006 |
| 1996 | 578 | 605 | 915 | 754 | 622 | 1 258 | 888 | 935 | 985 | 819 | 747 | 1 826 |
| 1997 | 593 | 637 | 889 | 719 | 643 | 1 266 | 996 | 960 | 997 | 867 | 777 | 1 488 |
| 1998 | 622 | 639 | 1 005 | 731 | 637 | 1 260 | 1 008 | 921 | 1 090 | 863 | 763 | 1 573 |
| 1999 | 654 | 663 | 971 | 661 | 634 | 1 149 | 1 003 | 875 | 996 | 775 | 866 | 1 507 |
| 2000 | 646 | 698 | 954 | 659 | 877 | 1 272 | 993 | 942 | 1 010 | 839 | 760 | 926 |
| 2001 | 1 147 | 641 | 880 | 711 | 672 | 1 117 | 976 | 866 | 877 | 812 | 786 | 1 133 |
| 2002 | 579 | 539 | 733 | 643 | 626 | 938 | 896 | 870 | 962 | 773 | 805 | 1 159 |
| 2003 | 549 | 594 | 810 | 678 | 608 | 991 | 975 | 853 | 934 | 915 | 837 | 1 136 |
| 2004 | 580 | 557 | 909 | 662 | 690 | 1 038 | 1 027 | 1 011 | 993 | 879 | 945 | 1 184 |
| 2005 | 801 | 806 | 987 | 731 | 638 | 1 099 | 1 063 | 981 | 1 005 | 920 | 896 | 1 272 |
| Wanderungssaldo | | | | | | | | | | | | |
| 1993 | 841 | 259 | 868 | 347 | 158 | -384 | 131 | 339 | -65 | 239 | 26 | -1 461 |
| 1994 | 573 | 65 | 565 | 391 | 59 | -574 | 125 | 271 | -163 | 98 | 169 | -1 475 |
| 1995 | 509 | 12 | 304 | 207 | 99 | -416 | 60 | 363 | -100 | 276 | -17 | -1 467 |
| 1996 | 523 | 44 | 240 | 150 | 48 | -582 | -71 | 98 | -215 | 218 | -17 | -1 298 |
| 1997 | 410 | -61 | -62 | 79 | -15 | -627 | -178 | 34 | -242 | 162 | -48 | -962 |
| 1998 | 305 | -48 | -145 | 38 | 44 | -629 | -163 | 207 | -201 | 273 | -41 | -1 050 |
| 1999 | 394 | -72 | -149 | 219 | 123 | -337 | -162 | 48 | -302 | 190 | -181 | -1 039 |
| 2000 | 356 | -47 | -168 | 120 | -323 | -624 | -185 | 172 | -210 | 370 | 45 | -350 |
| 2001 | 32 | -5 | -24 | 108 | 61 | -455 | -17 | 272 | -23 | 369 | -87 | -598 |
| 2002 | 507 | 157 | 235 | 226 | 88 | -87 | 28 | 281 | -20 | 508 | -4 | -533 |
| 2003 | 602 | 180 | 68 | 83 | 123 | -282 | 2 | 315 | 46 | 380 | -8 | -537 |
| 2004 | 539 | 228 | -108 | 250 | 114 | -164 | 27 | 169 | -47 | 454 | -136 | -542 |
| 2005 | 573 | -32 | -112 | 190 | 188 | -379 | -141 | 223 | -46 | 391 | -200 | -699 |
| Innerhalb des Kantons Umgezogene | | | | | | | | | | | | |
| 1993 | 1 201 | 1 214 | 1 465 | 1 826 | 1 428 | 1 670 | 1 692 | 1 525 | 1 486 | 1 498 | 1 448 | 1 437 |
| 1994 | 1 369 | 1 414 | 1 719 | 1 567 | 1 423 | 1 624 | 1 556 | 1 625 | 1 687 | 1 611 | 1 712 | 1 499 |
| 1995 | 1 633 | 1 303 | 1 542 | 1 761 | 1 795 | 1 829 | 1 799 | 1 626 | 1 630 | 2 056 | 1 736 | 1 594 |
| 1996 | 1 597 | 1 416 | 1 822 | 1 909 | 1 730 | 1 648 | 1 982 | 1 762 | 1 728 | 2 258 | 1 760 | 1 559 |
| 1997 | 1 554 | 1 716 | 1 514 | 1 882 | 1 617 | 1 665 | 2 104 | 1 696 | 1 886 | 1 940 | 1 799 | 1 612 |
| 1998 | 1 537 | 1 637 | 1 913 | 1 984 | 1 791 | 1 862 | 1 910 | 1 606 | 1 981 | 1 870 | 1 958 | 1 679 |
| 1999 | 1 547 | 1 558 | 2 167 | 1 842 | 1 760 | 2 063 | 2 046 | 1 888 | 1 688 | 1 822 | 1 901 | 1 558 |
| 2000 | 1 687 | 1 852 | 1 902 | 1 550 | 1 887 | 1 662 | 1 713 | 1 693 | 1 803 | 1 998 | 1 784 | 1 566 |
| 2001 | 1 648 | 1 701 | 1 637 | 1 631 | 1 679 | 1 595 | 1 728 | 1 562 | 1 582 | 1 820 | 1 523 | 1 299 |
| 2002 | 1 366 | 1 693 | 1 401 | 1 826 | 1 695 | 1 283 | 1 890 | 1 453 | 1 692 | 1 899 | 1 599 | 1 580 |
| 2003 | 1 321 | 1 569 | 1 417 | 1 658 | 1 425 | 1 575 | 1 667 | 1 392 | 1 546 | 1 846 | 1 478 | 1 643 |
| 2004 | 1 286 | 1 653 | 1 637 | 1 568 | 1 497 | 1 620 | 1 539 | 1 512 | 1 546 | 1 595 | 1 604 | 1 547 |
| 2005 | 1 423 | 1 460 | 1 512 | 1 617 | 1 548 | 1 566 | 1 577 | 1 672 | 1 787 | 1 683 | 1 512 | 1 554 |

Gewanderte und innerhalb des Kantons umgezogene Personen nach Heimat seit 1993

| Jahr | Basel-Stadt | Übrige Schweiz | Ganze Schweiz | Deutschland | Frankreich | Italien | Ex-Jugoslawien | Türkei | Übriges Ausland | Ganzes Ausland | Total |
|---|-------------|----------------|---------------|-------------|------------|---------|----------------|--------|-----------------|----------------|--------|
| Zugezogene | | | | | | | | | | | |
| 1993 | 1 188 | 4 217 | 5 405 | 654 | 126 | 530 | 1 827 | 511 | 2 584 | 6 232 | 11 637 |
| 1994 | 1 173 | 4 119 | 5 292 | 699 | 136 | 456 | 1 418 | 344 | 2 271 | 5 324 | 10 616 |
| 1995 | 1 123 | 4 149 | 5 272 | 716 | 125 | 480 | 1 219 | 391 | 2 518 | 5 449 | 10 721 |
| 1996 | 1 073 | 4 052 | 5 125 | 780 | 151 | 413 | 874 | 292 | 2 435 | 4 945 | 10 070 |
| 1997 | 1 099 | 3 984 | 5 083 | 718 | 147 | 396 | 458 | 291 | 2 229 | 4 239 | 9 322 |
| 1998 | 1 095 | 3 995 | 5 090 | 770 | 113 | 324 | 801 | 254 | 2 350 | 4 612 | 9 702 |
| 1999 | 1 125 | 3 770 | 4 895 | 774 | 135 | 299 | 892 | 196 | 2 295 | 4 591 | 9 486 |
| 2000 | 1 056 | 4 038 | 5 094 | 989 | 127 | 331 | 417 | 287 | 2 487 | 4 638 | 9 732 |
| 2001 | 1 057 | 3 968 | 5 025 | 998 | 113 | 352 | 477 | 308 | 2 978 | 5 226 | 10 251 |
| 2002 | 1 077 | 3 833 | 4 910 | 1 456 | 174 | 368 | 516 | 470 | 3 015 | 5 999 | 10 909 |
| 2003 | 1 045 | 3 988 | 5 033 | 1 641 | 180 | 319 | 397 | 382 | 2 900 | 5 819 | 10 852 |
| 2004 | 1 017 | 3 912 | 4 929 | 1 902 | 207 | 373 | 382 | 383 | 3 083 | 6 330 | 11 259 |
| 2005 | 1 007 | 3 737 | 4 744 | 2 262 | 184 | 350 | 312 | 303 | 3 000 | 6 411 | 11 155 |
| Weggezogene | | | | | | | | | | | |
| 1993 | 1 687 | 3 923 | 5 610 | 575 | 131 | 658 | 900 | 260 | 2 205 | 4 729 | 10 339 |
| 1994 | 1 817 | 4 323 | 6 140 | 631 | 115 | 613 | 640 | 201 | 2 172 | 4 372 | 10 512 |
| 1995 | 1 964 | 4 377 | 6 341 | 594 | 127 | 631 | 644 | 296 | 2 258 | 4 550 | 10 891 |
| 1996 | 2 051 | 4 303 | 6 354 | 618 | 123 | 640 | 659 | 264 | 2 274 | 4 578 | 10 932 |
| 1997 | 2 071 | 4 582 | 6 653 | 612 | 133 | 577 | 386 | 224 | 2 247 | 4 179 | 10 832 |
| 1998 | 2 130 | 4 693 | 6 823 | 649 | 99 | 613 | 512 | 186 | 2 230 | 4 289 | 11 112 |
| 1999 | 2 161 | 4 347 | 6 508 | 673 | 104 | 538 | 529 | 147 | 2 255 | 4 246 | 10 754 |
| 2000 | 1 851 | 4 099 | 5 950 | 645 | 137 | 598 | 844 | 205 | 2 197 | 4 626 | 10 576 |
| 2001 | 2 172 | 4 591 | 6 763 | 693 | 102 | 522 | 311 | 187 | 2 040 | 3 855 | 10 618 |
| 2002 | 1 914 | 4 094 | 6 008 | 657 | 102 | 491 | 251 | 167 | 1 847 | 3 515 | 9 523 |
| 2003 | 1 936 | 4 028 | 5 964 | 875 | 163 | 514 | 183 | 131 | 2 050 | 3 916 | 9 880 |
| 2004 | 1 902 | 3 986 | 5 888 | 1 018 | 158 | 530 | 257 | 160 | 2 464 | 4 587 | 10 475 |
| 2005 | 1 905 | 4 261 | 6 166 | 1 264 | 139 | 570 | 277 | 204 | 2 579 | 5 033 | 11 199 |
| Wanderungssaldo | | | | | | | | | | | |
| 1993 | -499 | 294 | -205 | 79 | -5 | -128 | 927 | 251 | 379 | 1 503 | 1 298 |
| 1994 | -644 | -204 | -848 | 68 | 21 | -157 | 778 | 143 | 99 | 952 | 104 |
| 1995 | -841 | -228 | -1 069 | 122 | -2 | -151 | 575 | 95 | 260 | 899 | -170 |
| 1996 | -978 | -251 | -1 229 | 162 | 28 | -227 | 215 | 28 | 161 | 367 | -862 |
| 1997 | -972 | -598 | -1 570 | 106 | 14 | -181 | 72 | 67 | -18 | 60 | -1 510 |
| 1998 | -1 035 | -698 | -1 733 | 121 | 14 | -289 | 289 | 68 | 120 | 323 | -1 410 |
| 1999 | -1 036 | -577 | -1 613 | 101 | 31 | -239 | 363 | 49 | 40 | 345 | -1 268 |
| 2000 | -795 | -61 | -856 | 344 | -10 | -267 | -427 | 82 | 290 | 12 | -844 |
| 2001 | -1 115 | -623 | -1 738 | 305 | 11 | -170 | 166 | 121 | 938 | 1 371 | -367 |
| 2002 | -837 | -261 | -1 098 | 799 | 72 | -123 | 265 | 303 | 1 168 | 2 484 | 1 386 |
| 2003 | -891 | -40 | -931 | 766 | 17 | -195 | 214 | 251 | 850 | 1 903 | 972 |
| 2004 | -885 | -74 | -959 | 884 | 49 | -157 | 125 | 223 | 619 | 1 743 | 784 |
| 2005 | -898 | -524 | -1 422 | 998 | 45 | -220 | 35 | 99 | 421 | 1 378 | -44 |
| Innerhalb des Kantons Umgezogene | | | | | | | | | | | |
| 1993 | 4 755 | 6 875 | 11 630 | 542 | 89 | 1 051 | 1 416 | 1 072 | 2 090 | 6 260 | 17 890 |
| 1994 | 4 802 | 7 144 | 11 946 | 569 | 105 | 927 | 1 642 | 1 437 | 2 180 | 6 860 | 18 806 |
| 1995 | 5 042 | 7 431 | 12 473 | 614 | 114 | 1 171 | 2 014 | 1 700 | 2 218 | 7 831 | 20 304 |
| 1996 | 5 200 | 7 640 | 12 840 | 616 | 125 | 1 227 | 2 129 | 1 628 | 2 606 | 8 331 | 21 171 |
| 1997 | 5 224 | 7 602 | 12 826 | 659 | 111 | 1 086 | 1 895 | 1 696 | 2 712 | 8 159 | 20 985 |
| 1998 | 5 362 | 7 819 | 13 181 | 619 | 104 | 1 057 | 2 434 | 1 768 | 2 565 | 8 547 | 21 728 |
| 1999 | 5 329 | 7 583 | 12 912 | 676 | 115 | 1 150 | 2 764 | 1 590 | 2 633 | 8 928 | 21 840 |
| 2000 | 5 383 | 7 703 | 13 086 | 654 | 110 | 1 073 | 2 104 | 1 539 | 2 531 | 8 011 | 21 097 |
| 2001 | 4 816 | 6 905 | 11 721 | 801 | 93 | 971 | 1 676 | 1 506 | 2 637 | 7 684 | 19 405 |
| 2002 | 4 957 | 6 647 | 11 604 | 821 | 100 | 909 | 1 708 | 1 417 | 2 818 | 7 773 | 19 377 |
| 2003 | 4 815 | 6 196 | 11 011 | 967 | 114 | 883 | 1 523 | 1 236 | 2 803 | 7 526 | 18 537 |
| 2004 | 4 606 | 6 372 | 10 978 | 1 055 | 119 | 835 | 1 387 | 1 235 | 2 995 | 7 626 | 18 604 |
| 2005 | 4 752 | 6 282 | 11 034 | 1 219 | 140 | 815 | 1 529 | 1 236 | 2 938 | 7 877 | 18 911 |

Gewanderte Personen nach Geschlecht und Heimat 2005

| Heimat | Zugezogene | | | Weggezogene | | | Wanderungssaldo | | |
|--|------------|----------|----------|-------------|----------|----------|-----------------|----------|----------|
| | Männlich | Weiblich | Zusammen | Männlich | Weiblich | Zusammen | Männlich | Weiblich | Zusammen |
| Schweiz | 2 205 | 2 539 | 4 744 | 3 009 | 3 157 | 6 166 | -804 | -618 | -1 422 |
| Deutschland | 1 286 | 976 | 2 262 | 684 | 580 | 1 264 | 602 | 396 | 998 |
| Frankreich | 94 | 90 | 184 | 75 | 64 | 139 | 19 | 26 | 45 |
| Italien | 202 | 148 | 350 | 326 | 244 | 570 | -124 | -96 | -220 |
| Österreich | 88 | 41 | 129 | 57 | 49 | 106 | 31 | -8 | 23 |
| Liechtenstein | 2 | 2 | 4 | 2 | 3 | 5 | - | -1 | -1 |
| Grossbritannien | 188 | 131 | 319 | 131 | 108 | 239 | 57 | 23 | 80 |
| Spanien | 109 | 86 | 195 | 187 | 157 | 344 | -78 | -71 | -149 |
| Portugal | 207 | 101 | 308 | 107 | 61 | 168 | 100 | 40 | 140 |
| Übr. EU- und EFTA-Staaten ¹ | 282 | 246 | 528 | 225 | 238 | 463 | 57 | 8 | 65 |
| Serbien-Montenegro | 86 | 83 | 169 | 69 | 71 | 140 | 17 | 12 | 29 |
| Türkei | 156 | 147 | 303 | 103 | 101 | 204 | 53 | 46 | 99 |
| Übriges Europa | 107 | 169 | 276 | 104 | 115 | 219 | 3 | 54 | 57 |
| USA | 136 | 125 | 261 | 128 | 126 | 254 | 8 | -1 | 7 |
| Sri Lanka | 8 | 24 | 32 | 13 | 16 | 29 | -5 | 8 | 3 |
| Übriges Ausland, Staatenlos | 542 | 549 | 1 091 | 470 | 419 | 889 | 72 | 130 | 202 |
| Zusammen | 5 698 | 5 457 | 11 155 | 5 690 | 5 509 | 11 199 | 8 | -52 | -44 |

¹Seit 2004 EU-25 sowie Island und Norwegen.

Gewanderte Personen nach Alter seit 1997

| Jahr | Annäherndes Alter in Jahren | | | | | | | | | | Total |
|------------------------|-----------------------------|-------|-------|-------|-------|-------|-------|-------|-------|---------|--------|
| | 0-14 | 15-19 | 20-29 | 30-39 | 40-49 | 50-59 | 60-64 | 65-69 | 70-79 | 80 u.m. | |
| Zugezogene | | | | | | | | | | | |
| 1997 | 822 | 574 | 4 166 | 2 203 | 859 | 412 | 108 | 60 | 79 | 39 | 9 322 |
| 1998 | 896 | 650 | 4 073 | 2 400 | 890 | 480 | 108 | 77 | 92 | 36 | 9 702 |
| 1999 | 946 | 577 | 3 904 | 2 419 | 908 | 427 | 102 | 85 | 79 | 39 | 9 486 |
| 2000 | 812 | 554 | 4 189 | 2 377 | 1 022 | 472 | 97 | 86 | 92 | 31 | 9 732 |
| 2001 | 950 | 620 | 4 075 | 2 525 | 1 177 | 564 | 131 | 91 | 83 | 35 | 10 251 |
| 2002 | 966 | 689 | 4 431 | 2 754 | 1 165 | 544 | 119 | 80 | 109 | 52 | 10 909 |
| 2003 | 849 | 704 | 4 500 | 2 656 | 1 234 | 525 | 153 | 85 | 82 | 64 | 10 852 |
| 2004 | 883 | 598 | 4 542 | 2 875 | 1 324 | 578 | 161 | 121 | 126 | 51 | 11 259 |
| 2005 | 847 | 564 | 4 373 | 3 003 | 1 348 | 596 | 167 | 96 | 111 | 50 | 11 155 |
| Weggezogene | | | | | | | | | | | |
| 1997 | 1 284 | 318 | 3 628 | 3 078 | 1 175 | 688 | 291 | 167 | 127 | 76 | 10 832 |
| 1998 | 1 411 | 322 | 3 529 | 3 144 | 1 289 | 779 | 248 | 174 | 139 | 77 | 11 112 |
| 1999 | 1 257 | 330 | 3 591 | 3 053 | 1 183 | 726 | 249 | 170 | 139 | 56 | 10 754 |
| 2000 | 1 447 | 347 | 3 321 | 2 960 | 1 236 | 688 | 226 | 156 | 126 | 69 | 10 576 |
| 2001 | 1 144 | 335 | 3 340 | 3 083 | 1 300 | 775 | 267 | 181 | 125 | 68 | 10 618 |
| 2002 | 1 054 | 341 | 3 006 | 2 641 | 1 173 | 691 | 237 | 190 | 123 | 67 | 9 523 |
| 2003 | 1 063 | 301 | 3 036 | 2 789 | 1 322 | 769 | 256 | 152 | 123 | 69 | 9 880 |
| 2004 | 1 126 | 357 | 3 246 | 2 816 | 1 511 | 730 | 284 | 169 | 163 | 73 | 10 475 |
| 2005 | 1 207 | 328 | 3 495 | 3 088 | 1 521 | 819 | 301 | 196 | 163 | 81 | 11 199 |
| Wanderungssaldo | | | | | | | | | | | |
| 1997 | -462 | 256 | 538 | -875 | -316 | -276 | -183 | -107 | -48 | -37 | -1 510 |
| 1998 | -515 | 328 | 544 | -744 | -399 | -299 | -140 | -97 | -47 | -41 | -1 410 |
| 1999 | -311 | 247 | 313 | -634 | -275 | -299 | -147 | -85 | -60 | -17 | -1 268 |
| 2000 | -635 | 207 | 868 | -583 | -214 | -216 | -129 | -70 | -34 | -38 | -844 |
| 2001 | -194 | 285 | 735 | -558 | -123 | -211 | -136 | -90 | -42 | -33 | -367 |
| 2002 | -88 | 348 | 1 425 | 113 | -8 | -147 | -118 | -110 | -14 | -15 | 1 386 |
| 2003 | -214 | 403 | 1 464 | -133 | -88 | -244 | -103 | -67 | -41 | -5 | 972 |
| 2004 | -243 | 241 | 1 296 | 59 | -187 | -152 | -123 | -48 | -37 | -22 | 784 |
| 2005 | -360 | 236 | 878 | -85 | -173 | -223 | -134 | -100 | -52 | -31 | -44 |

Gewanderte Personen nach Heimat, Geschlecht und Alter 2005

| Annäherndes Alter in Jahren ¹ | Basel-Stadt | | | Ganze Schweiz ² | | | Ausland | | | Alle Gewanderten | | |
|--|---------------|---------------|---------------|----------------------------|---------------|---------------|---------------|---------------|---------------|------------------|---------------|---------------|
| | Männ- lich | Weib- lich | Zusam- men | Männ- lich | Weib- lich | Zusam- men | Männ- lich | Weib- lich | Zusam- men | Männ- lich | Weib- lich | Zusam- men |
| Zugezogene | | | | | | | | | | | | |
| 0- 6 | 25 | 25 | 50 | 88 | 96 | 184 | 169 | 159 | 328 | 257 | 255 | 512 |
| 7-14 | 14 | 22 | 36 | 65 | 66 | 131 | 112 | 92 | 204 | 177 | 158 | 335 |
| 15-19 | 25 | 34 | 59 | 133 | 216 | 349 | 90 | 125 | 215 | 223 | 341 | 564 |
| 20-24 | 88 | 103 | 191 | 474 | 786 | 1 260 | 402 | 483 | 885 | 876 | 1 269 | 2 145 |
| 25-29 | 59 | 78 | 137 | 397 | 444 | 841 | 726 | 661 | 1 387 | 1 123 | 1 105 | 2 228 |
| 30-34 | 59 | 48 | 107 | 309 | 247 | 556 | 674 | 562 | 1 236 | 983 | 809 | 1 792 |
| 35-39 | 42 | 38 | 80 | 183 | 162 | 345 | 521 | 345 | 866 | 704 | 507 | 1 211 |
| 40-44 | 45 | 39 | 84 | 163 | 127 | 290 | 321 | 203 | 524 | 484 | 330 | 814 |
| 45-49 | 21 | 24 | 45 | 104 | 105 | 209 | 224 | 101 | 325 | 328 | 206 | 534 |
| 50-54 | 24 | 26 | 50 | 83 | 82 | 165 | 125 | 74 | 199 | 208 | 156 | 364 |
| 55-59 | 25 | 17 | 42 | 68 | 51 | 119 | 74 | 39 | 113 | 142 | 90 | 232 |
| 60-64 | 26 | 25 | 51 | 57 | 64 | 121 | 23 | 23 | 46 | 80 | 87 | 167 |
| 65-69 | 15 | 15 | 30 | 36 | 31 | 67 | 12 | 17 | 29 | 48 | 48 | 96 |
| 70-74 | 4 | 10 | 14 | 12 | 24 | 36 | 12 | 17 | 29 | 24 | 41 | 65 |
| 75-79 | 10 | 8 | 18 | 17 | 17 | 34 | 4 | 8 | 12 | 21 | 25 | 46 |
| 80 u.m. | 7 | 6 | 13 | 16 | 21 | 37 | 4 | 9 | 13 | 20 | 30 | 50 |
| Zusammen | 489 | 518 | 1 007 | 2 205 | 2 539 | 4 744 | 3 493 | 2 918 | 6 411 | 5 698 | 5 457 | 11 155 |
| Weggezogene | | | | | | | | | | | | |
| 0- 6 | 57 | 72 | 129 | 204 | 212 | 416 | 170 | 158 | 328 | 374 | 370 | 744 |
| 7-14 | 65 | 50 | 115 | 144 | 116 | 260 | 100 | 103 | 203 | 244 | 219 | 463 |
| 15-19 | 33 | 40 | 73 | 91 | 106 | 197 | 62 | 69 | 131 | 153 | 175 | 328 |
| 20-24 | 79 | 132 | 211 | 338 | 548 | 886 | 263 | 274 | 537 | 601 | 822 | 1 423 |
| 25-29 | 147 | 133 | 280 | 567 | 596 | 1 163 | 438 | 471 | 909 | 1 005 | 1 067 | 2 072 |
| 30-34 | 113 | 138 | 251 | 428 | 403 | 831 | 449 | 452 | 901 | 877 | 855 | 1 732 |
| 35-39 | 89 | 100 | 189 | 315 | 332 | 647 | 407 | 302 | 709 | 722 | 634 | 1 356 |
| 40-44 | 67 | 72 | 139 | 267 | 212 | 479 | 269 | 167 | 436 | 536 | 379 | 915 |
| 45-49 | 55 | 58 | 113 | 170 | 150 | 320 | 179 | 107 | 286 | 349 | 257 | 606 |
| 50-54 | 46 | 54 | 100 | 117 | 120 | 237 | 141 | 81 | 222 | 258 | 201 | 459 |
| 55-59 | 43 | 46 | 89 | 119 | 113 | 232 | 71 | 57 | 128 | 190 | 170 | 360 |
| 60-64 | 41 | 42 | 83 | 99 | 100 | 199 | 60 | 42 | 102 | 159 | 142 | 301 |
| 65-69 | 30 | 22 | 52 | 67 | 52 | 119 | 47 | 30 | 77 | 114 | 82 | 196 |
| 70-74 | 10 | 19 | 29 | 38 | 32 | 70 | 15 | 19 | 34 | 53 | 51 | 104 |
| 75-79 | 6 | 7 | 13 | 20 | 21 | 41 | 7 | 11 | 18 | 27 | 32 | 59 |
| 80 u.m. | 13 | 26 | 39 | 25 | 44 | 69 | 3 | 9 | 12 | 28 | 53 | 81 |
| Zusammen | 894 | 1 011 | 1 905 | 3 009 | 3 157 | 6 166 | 2 681 | 2 352 | 5 033 | 5 690 | 5 509 | 11 199 |
| Wanderungssaldo | | | | | | | | | | | | |
| 0- 6 | -32 | -47 | -79 | -116 | -116 | -232 | -1 | 1 | - | -117 | -115 | -232 |
| 7-14 | -51 | -28 | -79 | -79 | -50 | -129 | 12 | -11 | 1 | -67 | -61 | -128 |
| 15-19 | -8 | -6 | -14 | 42 | 110 | 152 | 28 | 56 | 84 | 70 | 166 | 236 |
| 20-24 | 9 | -29 | -20 | 136 | 238 | 374 | 139 | 209 | 348 | 275 | 447 | 722 |
| 25-29 | -88 | -55 | -143 | -170 | -152 | -322 | 288 | 190 | 478 | 118 | 38 | 156 |
| 30-34 | -54 | -90 | -144 | -119 | -156 | -275 | 225 | 110 | 335 | 106 | -46 | 60 |
| 35-39 | -47 | -62 | -109 | -132 | -170 | -302 | 114 | 43 | 157 | -18 | -127 | -145 |
| 40-44 | -22 | -33 | -55 | -104 | -85 | -189 | 52 | 36 | 88 | -52 | -49 | -101 |
| 45-49 | -34 | -34 | -68 | -66 | -45 | -111 | 45 | -6 | 39 | -21 | -51 | -72 |
| 50-54 | -22 | -28 | -50 | -34 | -38 | -72 | -16 | -7 | -23 | -50 | -45 | -95 |
| 55-59 | -18 | -29 | -47 | -51 | -62 | -113 | 3 | -18 | -15 | -48 | -80 | -128 |
| 60-64 | -15 | -17 | -32 | -42 | -36 | -78 | -37 | -19 | -56 | -79 | -55 | -134 |
| 65-69 | -15 | -7 | -22 | -31 | -21 | -52 | -35 | -13 | -48 | -66 | -34 | -100 |
| 70-74 | -6 | -9 | -15 | -26 | -8 | -34 | -3 | -2 | -5 | -29 | -10 | -39 |
| 75-79 | 4 | 1 | 5 | -3 | -4 | -7 | -3 | -3 | -6 | -6 | -7 | -13 |
| 80 u.m. | -6 | -20 | -26 | -9 | -23 | -32 | 1 | - | 1 | -8 | -23 | -31 |
| Zusammen | -405 | -493 | -898 | -804 | -618 | -1 422 | 812 | 566 | 1 378 | 8 | -52 | -44 |

¹Alter 0-6 Jahre = Geburtsjahrgänge 2005-1999; 7-14 Jahre = Geburtsjahrgänge 1998-1991; usw. ²Übrige Schweiz als Differenz von Ganze Schweiz und Basel-Stadt berechnen.

Gewanderte Personen nach Herkunftsort und Wanderziel seit 1991

| Jahr | Schweiz. Aggl. Basel ¹ | Übrige Schweiz | Ganze Schweiz | Deutsche Aggl. Basel ² | Übriges Deutsch- land | Franz. Aggl. Basel ³ | Übriges Frank- reich | Italien | Übriges Aus- land | Ganzes Aus- land | Un- be- kannt | Total |
|-------------------------------------|---|-------------------|------------------|---|-----------------------------|---------------------------------------|----------------------------|---------|-------------------------|------------------------|---------------------|--------|
| Zugezogene nach Herkunftsort | | | | | | | | | | | | |
| 1991 | 2 397 | 3 386 | 5 783 | 93 | 756 | 26 | 179 | 675 | 6 533 | 8 262 | 70 | 14 115 |
| 1992 | 2 302 | 3 266 | 5 568 | 79 | 701 | 31 | 192 | 453 | 5 310 | 6 766 | 92 | 12 426 |
| 1993 | 2 412 | 3 463 | 5 875 | 81 | 605 | 16 | 177 | 392 | 4 436 | 5 707 | 55 | 11 637 |
| 1994 | 1 918 | 3 630 | 5 548 | 103 | 649 | 44 | 195 | 314 | 3 695 | 5 000 | 68 | 10 616 |
| 1995 | 2 454 | 3 159 | 5 613 | 102 | 626 | 26 | 188 | 328 | 3 764 | 5 034 | 74 | 10 721 |
| 1996 | 2 263 | 3 153 | 5 416 | 99 | 666 | 36 | 181 | 280 | 3 320 | 4 582 | 72 | 10 070 |
| 1997 | 2 109 | 3 175 | 5 284 | 93 | 592 | 37 | 190 | 252 | 2 768 | 3 932 | 106 | 9 322 |
| 1998 | 2 082 | 3 106 | 5 188 | 105 | 665 | 39 | 149 | 224 | 3 246 | 4 428 | 86 | 9 702 |
| 1999 | 2 049 | 3 034 | 5 083 | 97 | 653 | 38 | 164 | 220 | 3 152 | 4 324 | 79 | 9 486 |
| 2000 | 2 132 | 3 270 | 5 402 | 124 | 772 | 29 | 176 | 258 | 2 903 | 4 262 | 68 | 9 732 |
| 2001 | 2 053 | 3 306 | 5 359 | 109 | 886 | 44 | 175 | 231 | 3 394 | 4 839 | 53 | 10 251 |
| 2002 | 2 096 | 3 316 | 5 412 | 246 | 1 140 | 84 | 212 | 216 | 3 505 | 5 403 | 94 | 10 909 |
| 2003 | 2 548 | 3 029 | 5 577 | 327 | 1 231 | 69 | 219 | 201 | 3 163 | 5 210 | 65 | 10 852 |
| 2004 | 2 604 | 3 057 | 5 661 | 264 | 1 431 | 72 | 201 | 210 | 3 329 | 5 507 | 91 | 11 259 |
| 2005 | 2 450 | 2 888 | 5 338 | 263 | 1 784 | 56 | 226 | 199 | 3 213 | 5 741 | 76 | 11 155 |
| Weggezogene nach Wanderziel | | | | | | | | | | | | |
| 1991 | 2 424 | 3 279 | 5 703 | 61 | 513 | 45 | 245 | 665 | 3 861 | 5 390 | 676 | 11 769 |
| 1992 | 2 389 | 3 206 | 5 595 | 45 | 493 | 42 | 183 | 626 | 3 708 | 5 097 | 669 | 11 361 |
| 1993 | 2 376 | 3 281 | 5 657 | 63 | 527 | 45 | 183 | 479 | 2 898 | 4 195 | 487 | 10 339 |
| 1994 | 2 486 | 3 785 | 6 271 | 91 | 447 | 62 | 172 | 379 | 2 640 | 3 791 | 450 | 10 512 |
| 1995 | 3 175 | 3 457 | 6 632 | 82 | 487 | 79 | 194 | 413 | 2 594 | 3 849 | 410 | 10 891 |
| 1996 | 3 618 | 3 115 | 6 733 | 77 | 522 | 48 | 219 | 370 | 2 576 | 3 812 | 387 | 10 932 |
| 1997 | 3 354 | 3 432 | 6 786 | 60 | 488 | 42 | 210 | 377 | 2 400 | 3 577 | 469 | 10 832 |
| 1998 | 3 597 | 3 521 | 7 118 | 72 | 484 | 74 | 185 | 344 | 2 380 | 3 539 | 455 | 11 112 |
| 1999 | 3 127 | 3 636 | 6 763 | 89 | 478 | 61 | 183 | 335 | 2 316 | 3 462 | 529 | 10 754 |
| 2000 | 2 997 | 3 391 | 6 388 | 62 | 436 | 78 | 232 | 348 | 2 641 | 3 797 | 391 | 10 576 |
| 2001 | 3 358 | 3 783 | 7 141 | 71 | 461 | 86 | 180 | 305 | 1 999 | 3 102 | 375 | 10 618 |
| 2002 | 3 216 | 3 369 | 6 585 | 109 | 424 | 117 | 149 | 202 | 1 610 | 2 611 | 327 | 9 523 |
| 2003 | 3 688 | 2 841 | 6 529 | 98 | 493 | 129 | 200 | 281 | 1 874 | 3 075 | 276 | 9 880 |
| 2004 | 3 748 | 2 932 | 6 680 | 134 | 597 | 120 | 192 | 248 | 2 285 | 3 576 | 219 | 10 475 |
| 2005 | 3 811 | 3 074 | 6 885 | 131 | 739 | 99 | 161 | 281 | 2 349 | 3 760 | 554 | 11 199 |
| Wanderungssaldo | | | | | | | | | | | | |
| 1991 | -27 | 107 | 80 | 32 | 243 | -19 | -66 | 10 | 2 672 | 2 872 | -606 | 2 346 |
| 1992 | -87 | 60 | -27 | 34 | 208 | -11 | 9 | -173 | 1 602 | 1 669 | -577 | 1 065 |
| 1993 | 36 | 182 | 218 | 18 | 78 | -29 | -6 | -87 | 1 538 | 1 512 | -432 | 1 298 |
| 1994 | -568 | -155 | -723 | 12 | 202 | -18 | 23 | -65 | 1 055 | 1 209 | -382 | 104 |
| 1995 | -721 | -298 | -1 019 | 20 | 139 | -53 | -6 | -85 | 1 170 | 1 185 | -336 | -170 |
| 1996 | -1 355 | 38 | -1 317 | 22 | 144 | -12 | -38 | -90 | 744 | 770 | -315 | -862 |
| 1997 | -1 245 | -257 | -1 502 | 33 | 104 | -5 | -20 | -125 | 368 | 355 | -363 | -1 510 |
| 1998 | -1 515 | -415 | -1 930 | 33 | 181 | -35 | -36 | -120 | 866 | 889 | -369 | -1 410 |
| 1999 | -1 078 | -602 | -1 680 | 8 | 175 | -23 | -19 | -115 | 836 | 862 | -450 | -1 268 |
| 2000 | -865 | -121 | -986 | 62 | 336 | -49 | -56 | -90 | 262 | 465 | -323 | -844 |
| 2001 | -1 305 | -477 | -1 782 | 38 | 425 | -42 | -5 | -74 | 1 395 | 1 737 | -322 | -367 |
| 2002 | -1 120 | -53 | -1 173 | 137 | 716 | -33 | 63 | 14 | 1 895 | 2 792 | -233 | 1 386 |
| 2003 | -1 140 | 188 | -952 | 229 | 738 | -60 | 19 | -80 | 1 289 | 2 135 | -211 | 972 |
| 2004 | -1 144 | 125 | -1 019 | 130 | 834 | -48 | 9 | -38 | 1 044 | 1 931 | -128 | 784 |
| 2005 | -1 361 | -186 | -1 547 | 132 | 1 045 | -43 | 65 | -82 | 864 | 1 981 | -478 | -44 |

¹Schweizerische ausserkantonale Agglomerationsgemeinden 1983: Aesch, Allschwil, Arlesheim, Augst, Bättwil, Biel-Benken, Binningen, Birsfelden, Bottmingen, Dornach, Ettingen, Giebenach, Hofstetten-Flüh, Kaiseraugst, Münchenstein, Muttenz, Oberwil, Pfeffingen, Pratteln, Reinach, Schönenbuch, Therwil und Witterswil; dazu kamen 1994: Duggingen, Frenkendorf, Füllinsdorf, Gempen, Grellingen, Himmelried, Hochwald, Magden, Möhlin, Rheinfelden, Rodersdorf und Zeiningen sowie 2003: Arboldswil, Blauen, Böckten, Breitenbach, Brislach, Bubendorf, Büren, Diepfingen, Gelterkinden, Hölstein, Itingen, Lampenberg, Laufen, Lausen, Liestal, Lupsingen, Mumpf, Nenzlingen, Niederdorf, Nuglar-St. Pantaleon, Oberdorf, Ormalingen, Ramllinsburg, Röschenz, Rünenberg, Seltisberg, Sissach, Stein, Tecknau, Tenniken, Thürnen, Wahlen, Wallbach, Ziefen, Zunzgen und Zwingen. ²Deutsche Agglomeration Basel bestehend aus den Gemeinden Binzen, Eimeldingen, Fischingen, Grenzach-Wyhlen, Inzlingen, Lörrach, Rheinfelden/Baden (seit 1995), Rümelingen, Schallbach, Weil am Rhein und Wittlingen. ³Französische Agglomeration Basel bestehend aus den Gemeinden Bartenheim (seit 2002), Blotzheim, Buschwiller, Hégenheim, Hésingue, Huningue, Kembs (seit 2001), Rosenau (seit 1995), Saint-Louis und Village-Neuf; sie entspricht der "Communauté des Communes des Trois Frontières".

Gewanderte Personen nach Geschlecht, Monat und Heimat 2005

| Heimat | Jan | Feb | Mrz | Apr | Mai | Jun | Jul | Aug | Sep | Okt | Nov | Dez |
|--|-----|-----|-----|-----|-----|-----|-----|-----|-----|-----|-----|-----|
| Zugezogene - Männliches Geschlecht | | | | | | | | | | | | |
| Ganze Schweiz | 303 | 160 | 150 | 175 | 176 | 130 | 163 | 225 | 194 | 267 | 148 | 114 |
| davon Basel-Stadt | 67 | 27 | 42 | 41 | 35 | 31 | 45 | 46 | 37 | 52 | 35 | 31 |
| Ausland | 398 | 232 | 311 | 311 | 262 | 265 | 309 | 365 | 321 | 360 | 185 | 174 |
| Zusammen | 701 | 392 | 461 | 486 | 438 | 395 | 472 | 590 | 515 | 627 | 333 | 288 |
| Zugezogene - Weibliches Geschlecht | | | | | | | | | | | | |
| Ganze Schweiz | 325 | 192 | 173 | 228 | 179 | 128 | 185 | 277 | 177 | 355 | 195 | 125 |
| davon Basel-Stadt | 68 | 45 | 33 | 48 | 45 | 33 | 44 | 61 | 30 | 50 | 31 | 30 |
| Ausland | 348 | 190 | 241 | 207 | 209 | 197 | 265 | 337 | 267 | 329 | 168 | 160 |
| Zusammen | 673 | 382 | 414 | 435 | 388 | 325 | 450 | 614 | 444 | 684 | 363 | 285 |
| Weggezogene - Männliches Geschlecht | | | | | | | | | | | | |
| Ganze Schweiz | 221 | 181 | 205 | 198 | 177 | 283 | 274 | 246 | 289 | 232 | 250 | 453 |
| davon Basel-Stadt | 62 | 51 | 64 | 57 | 63 | 87 | 68 | 71 | 84 | 82 | 80 | 125 |
| Ausland | 214 | 223 | 300 | 179 | 144 | 264 | 248 | 243 | 222 | 208 | 204 | 232 |
| Zusammen | 435 | 404 | 505 | 377 | 321 | 547 | 522 | 489 | 511 | 440 | 454 | 685 |
| Weggezogene - Weibliches Geschlecht | | | | | | | | | | | | |
| Ganze Schweiz | 204 | 195 | 237 | 206 | 182 | 312 | 284 | 282 | 299 | 293 | 276 | 387 |
| davon Basel-Stadt | 66 | 45 | 85 | 63 | 64 | 100 | 70 | 86 | 99 | 111 | 98 | 124 |
| Ausland | 162 | 207 | 245 | 148 | 135 | 240 | 257 | 210 | 195 | 187 | 166 | 200 |
| Zusammen | 366 | 402 | 482 | 354 | 317 | 552 | 541 | 492 | 494 | 480 | 442 | 587 |

Gewanderte Personen nach Geschlecht, Herkunftsort und Wanderziel 2005

| Herkunftsort Wanderziel | Zugezogene | | | Weggezogene | | | Wanderungssaldo | | |
|---|---------------|---------------|---------------|---------------|---------------|---------------|-----------------|---------------|---------------|
| | Männ- lich | Weib- lich | Zusam- men | Männ- lich | Weib- lich | Zusam- men | Männ- lich | Weib- lich | Zusam- men |
| Schweiz, Agglomeration Basel ¹ | 1 194 | 1 256 | 2 450 | 1 883 | 1 928 | 3 811 | -689 | -672 | -1 361 |
| Basel-Landschaft | 1 054 | 1 117 | 2 171 | 1 600 | 1 693 | 3 293 | -546 | -576 | -1 122 |
| Nordwestschweiz ² | 1 286 | 1 374 | 2 660 | 2 025 | 2 086 | 4 111 | -739 | -712 | -1 451 |
| Ganze Schweiz | 2 541 | 2 797 | 5 338 | 3 380 | 3 505 | 6 885 | -839 | -708 | -1 547 |
| Deutsche Agglomeration Basel ³ | 141 | 122 | 263 | 73 | 58 | 131 | 68 | 64 | 132 |
| Übriges Deutschland | 1 005 | 779 | 1 784 | 387 | 352 | 739 | 618 | 427 | 1 045 |
| Franz. Agglomeration Basel ⁴ | 29 | 27 | 56 | 53 | 46 | 99 | -24 | -19 | -43 |
| Übriges Frankreich | 119 | 107 | 226 | 80 | 81 | 161 | 39 | 26 | 65 |
| Italien | 115 | 84 | 199 | 141 | 140 | 281 | -26 | -56 | -82 |
| Österreich | 63 | 36 | 99 | 25 | 24 | 49 | 38 | 12 | 50 |
| Liechtenstein | 2 | 4 | 6 | 1 | - | 1 | 1 | 4 | 5 |
| Grossbritannien | 191 | 147 | 338 | 95 | 93 | 188 | 96 | 54 | 150 |
| Spanien | 102 | 65 | 167 | 140 | 127 | 267 | -38 | -62 | -100 |
| Portugal | 182 | 81 | 263 | 64 | 34 | 98 | 118 | 47 | 165 |
| Ehemaliges Jugoslawien ⁵ | 120 | 112 | 232 | 70 | 74 | 144 | 50 | 38 | 88 |
| Türkei | 61 | 99 | 160 | 42 | 46 | 88 | 19 | 53 | 72 |
| Übriges Europa | 249 | 250 | 499 | 204 | 199 | 403 | 45 | 51 | 96 |
| Nordamerika | 221 | 208 | 429 | 165 | 179 | 344 | 56 | 29 | 85 |
| Lateinamerika | 92 | 122 | 214 | 74 | 60 | 134 | 18 | 62 | 80 |
| Afrika | 97 | 61 | 158 | 86 | 44 | 130 | 11 | 17 | 28 |
| Asien, Australien | 314 | 334 | 648 | 271 | 232 | 503 | 43 | 102 | 145 |
| Ganzes Ausland | 3 103 | 2 638 | 5 741 | 1 971 | 1 789 | 3 760 | 1 132 | 849 | 1 981 |
| Unbekannt | 54 | 22 | 76 | 339 | 215 | 554 | -285 | -193 | -478 |
| Zusammen | 5 698 | 5 457 | 11 155 | 5 690 | 5 509 | 11 199 | 8 | -52 | -44 |

Fussnoten siehe gegenüberliegende Seite.

Gewanderte Personen nach Heimat, Herkunftsort und Wanderziel 2005

| Herkunftsort Wanderziel | Zugezogene nach Heimat | | | Weggezogene nach Heimat | | | Wanderungssaldo nach Heimat | | |
|---|------------------------|-------------------------------|--------------|-------------------------|-------------------------------|--------------|-----------------------------|-------------------------------|--------------|
| | Basel- Stadt | Ganze Schweiz ⁶ | Aus- land | Basel- Stadt | Ganze Schweiz ⁶ | Aus- land | Basel- Stadt | Ganze Schweiz ⁶ | Aus- land |
| Schweiz | 749 | 4 087 | 1 251 | 1 486 | 5 062 | 1 823 | -737 | -975 | -572 |
| Schweiz, Agglomeration Basel ¹ | 521 | 1 827 | 623 | 1 025 | 2 825 | 1 086 | -504 | -998 | -463 |
| Nordwestschweiz ² | 549 | 2 007 | 653 | 1 093 | 2 967 | 1 144 | -544 | -960 | -491 |
| Basel-Landschaft | 464 | 1 632 | 539 | 879 | 2 379 | 914 | -415 | -747 | -375 |
| Zürich | 50 | 385 | 149 | 117 | 490 | 242 | -67 | -105 | -93 |
| Bern | 35 | 328 | 105 | 59 | 367 | 64 | -24 | -39 | 41 |
| Luzern | 10 | 163 | 35 | 14 | 141 | 39 | -4 | 22 | -4 |
| Uri | 4 | 18 | 10 | - | 7 | - | 4 | 11 | 10 |
| Schwyz | 1 | 36 | 11 | 16 | 52 | 19 | -15 | -16 | -8 |
| Obwalden | - | 15 | 5 | 4 | 14 | - | -4 | 1 | 5 |
| Nidwalden | 1 | 15 | 3 | 7 | 19 | 2 | -6 | -4 | 1 |
| Glarus | 1 | 16 | 1 | 3 | 11 | 3 | -2 | 5 | -2 |
| Zug | 4 | 41 | 14 | 7 | 39 | 17 | -3 | 2 | -3 |
| Freiburg | 5 | 38 | 17 | 9 | 42 | 8 | -4 | -4 | 9 |
| Solothurn | 60 | 291 | 79 | 89 | 331 | 104 | -29 | -40 | -25 |
| Schaffhausen | 2 | 54 | 6 | 2 | 25 | 7 | - | 29 | -1 |
| Appenzell Ausser-Rhoden | - | 32 | 2 | 2 | 17 | 1 | -2 | 15 | 1 |
| Appenzell Inner-Rhoden | - | 1 | - | 2 | 4 | 1 | -2 | -3 | -1 |
| St. Gallen | 16 | 157 | 26 | 6 | 102 | 29 | 10 | 55 | -3 |
| Graubünden | 10 | 104 | 21 | 15 | 91 | 14 | -5 | 13 | 7 |
| Aargau | 46 | 479 | 118 | 182 | 622 | 228 | -136 | -143 | -110 |
| Thurgau | 6 | 73 | 22 | 9 | 58 | 25 | -3 | 15 | -3 |
| Tessin | 11 | 70 | 15 | 16 | 76 | 22 | -5 | -6 | -7 |
| Waadt | 11 | 43 | 30 | 16 | 54 | 35 | -5 | -11 | -5 |
| Wallis | 3 | 49 | 14 | 13 | 64 | 10 | -10 | -15 | 4 |
| Neuenburg | 3 | 14 | 11 | 2 | 7 | 6 | 1 | 7 | 5 |
| Genf | - | 8 | 9 | 1 | 14 | 20 | -1 | -6 | -11 |
| Jura | 6 | 25 | 9 | 16 | 36 | 13 | -10 | -11 | -4 |
| Ausland | 243 | 602 | 5 139 | 352 | 782 | 2 978 | -109 | -180 | 2 161 |
| Deutsche Agglomeration Basel ³ | 3 | 17 | 246 | 17 | 50 | 81 | -14 | -33 | 165 |
| Übriges Deutschland | 26 | 82 | 1 702 | 36 | 103 | 636 | -10 | -21 | 1 066 |
| Franz. Agglomeration Basel ⁴ | 9 | 21 | 35 | 20 | 35 | 64 | -11 | -14 | -29 |
| Übriges Frankreich | 32 | 70 | 156 | 17 | 59 | 102 | 15 | 11 | 54 |
| Italien | 13 | 26 | 173 | 22 | 35 | 246 | -9 | -9 | -73 |
| Österreich | 4 | 9 | 90 | 4 | 8 | 41 | - | 1 | 49 |
| Liechtenstein | - | 2 | 4 | - | - | 1 | - | 2 | 3 |
| Grossbritannien | 7 | 24 | 314 | 17 | 42 | 146 | -10 | -18 | 168 |
| Spanien | 19 | 36 | 131 | 18 | 35 | 232 | 1 | 1 | -101 |
| Portugal | - | 1 | 262 | 1 | 3 | 95 | -1 | -2 | 167 |
| Ehemaliges Jugoslawien ⁵ | 2 | 5 | 227 | 19 | 20 | 124 | -17 | -15 | 103 |
| Türkei | 4 | 6 | 154 | 13 | 21 | 67 | -9 | -15 | 87 |
| Übriges Europa | 13 | 33 | 466 | 25 | 68 | 335 | -12 | -35 | 131 |
| Nordamerika | 38 | 74 | 355 | 30 | 56 | 288 | 8 | 18 | 67 |
| Lateinamerika | 17 | 49 | 165 | 24 | 63 | 71 | -7 | -14 | 94 |
| Afrika | 15 | 44 | 114 | 19 | 44 | 86 | -4 | - | 28 |
| Asien | 32 | 80 | 493 | 55 | 108 | 320 | -23 | -28 | 173 |
| Australien | 9 | 23 | 52 | 15 | 32 | 43 | -6 | -9 | 9 |
| Unbekannt | 15 | 55 | 21 | 67 | 322 | 232 | -52 | -267 | -211 |
| Zusammen | 1 007 | 4 744 | 6 411 | 1 905 | 6 166 | 5 033 | -898 | -1 422 | 1 378 |

¹Schweizerische ausserkantonale Agglomerationsgemeinden: Aesch, Allschwil, Arboldswil, Arlesheim, Augst, Bättwil, Biel-Benken, Binningen, Birsfelden, Blauen, Böckten, Bottmingen, Breitenbach, Brislach, Bubendorf, Büren, Diepfingen, Dornach, Duggingen, Ettingen, Frenkendorf, Füllinsdorf, Gelterkinden, Gempfen, Giebenach, Grellingen, Himmelried, Hochwald, Hofstetten-Flüh, Hölstein, Itingen, Kaiseraugst, Lampenberg, Laufen, Lausen, Liestal, Lupsingen, Magden, Möhlin, Mumpf, Münchenstein, Muttenz, Nenzlingen, Niederdorf, Nuglar-St. Pantaleon, Oberdorf, Oberwil, Ormingen, Pfeffingen, Pratteln, Ramilsburg, Reinach, Rheinfelden, Rodersdorf, Röschenz, Rünenberg, Schönenbuch, Seltisberg, Sissach, Stein, Tecknau, Tenniken, Therwil, Thürnen, Wahlen, Wallbach, Witterswil, Zeiningen, Ziefen, Zunzgen und Zwingen. ²Kanton Basel-Landschaft, Bezirke Dorneck und Thierstein des Kantons Solothurn sowie Bezirke Laufenburg und Rheinfelden einschliesslich der Gemeinden Bözen, Effingen und Eflingen des Kantons Aargau. ³Deutsche Agglomerationsgemeinden: Binzen, Eimeldingen, Fischingen, Grenzach-Wyhlen, Inzlingen, Lörrach, Rheinfelden/Baden, Rümmlingen, Schallbach, Weil am Rhein und Wittlingen. ⁴Französische Agglomerationsgemeinden: Bartenheim, Blotzheim, Buschwiller, Hégenheim, Hésingue, Huningue, Kembs, Rosenau, Saint-Louis und Village-Neuf ("Communauté des Communes des Trois Frontières"). ⁵Keine weitere Unterteilung möglich. ⁶Übrige Schweiz als Differenz von Ganze Schweiz und Basel-Stadt berechnen.

Gewanderte Personen nach Alter, Herkunftsort und Wanderziel 2005

| Herkunftsort Wanderziel | Annäherndes Alter in Jahren ¹ | | | | | | | | | | |
|---|--|-------|-------|-------|-------|-------|-------|-------|-------|---------|--------|
| | 0-14 | 15-19 | 20-29 | 30-39 | 40-49 | 50-59 | 60-64 | 65-69 | 70-79 | 80 u.m. | Total |
| Zugezogene | | | | | | | | | | | |
| Schweiz, Agglomeration Basel ² | 177 | 136 | 1 001 | 549 | 306 | 151 | 51 | 32 | 28 | 19 | 2 450 |
| Basel-Landschaft | 155 | 117 | 881 | 496 | 273 | 134 | 44 | 31 | 22 | 18 | 2 171 |
| Nordwestschweiz ³ | 191 | 157 | 1 103 | 581 | 329 | 162 | 55 | 34 | 29 | 19 | 2 660 |
| Ganze Schweiz | 335 | 355 | 2 351 | 1 220 | 554 | 276 | 92 | 55 | 64 | 36 | 5 338 |
| Deutschland | 73 | 34 | 821 | 673 | 300 | 107 | 17 | 8 | 9 | 5 | 2 047 |
| Frankreich | 29 | 8 | 97 | 80 | 38 | 19 | 6 | 4 | 1 | – | 282 |
| Italien | 24 | 11 | 56 | 60 | 31 | 14 | 1 | 1 | 1 | – | 199 |
| Österreich, Liechtenstein | 4 | 5 | 42 | 32 | 17 | 4 | 1 | – | – | – | 105 |
| Ehemaliges Jugoslawien ⁴ | 27 | 23 | 106 | 35 | 18 | 5 | 4 | 4 | 8 | 2 | 232 |
| Türkei | 18 | 26 | 58 | 23 | 8 | 5 | 6 | 5 | 7 | 4 | 160 |
| Übriges Europa | 104 | 44 | 422 | 422 | 181 | 67 | 13 | 6 | 6 | 2 | 1 267 |
| Nordamerika | 83 | 12 | 65 | 144 | 73 | 39 | 5 | 2 | 6 | – | 429 |
| Lateinamerika | 34 | 11 | 65 | 50 | 34 | 14 | 2 | 3 | – | 1 | 214 |
| Afrika | 26 | 16 | 39 | 38 | 21 | 7 | 6 | 2 | 3 | – | 158 |
| Asien, Australien | 86 | 16 | 231 | 204 | 60 | 30 | 10 | 6 | 5 | – | 648 |
| Unbekannt | 4 | 3 | 20 | 22 | 13 | 9 | 4 | – | 1 | – | 76 |
| Zusammen | 847 | 564 | 4 373 | 3 003 | 1 348 | 596 | 167 | 96 | 111 | 50 | 11 155 |
| Weggezogene | | | | | | | | | | | |
| Schweiz, Agglomeration Basel ² | 482 | 121 | 1 045 | 1 050 | 561 | 317 | 97 | 45 | 59 | 34 | 3 811 |
| Basel-Landschaft | 401 | 101 | 923 | 898 | 488 | 273 | 87 | 45 | 51 | 26 | 3 293 |
| Nordwestschweiz ³ | 518 | 136 | 1 113 | 1 145 | 610 | 336 | 102 | 52 | 63 | 36 | 4 111 |
| Ganze Schweiz | 730 | 205 | 2 201 | 1 885 | 938 | 496 | 179 | 92 | 96 | 63 | 6 885 |
| Deutschland | 58 | 4 | 311 | 276 | 122 | 44 | 27 | 17 | 9 | 2 | 870 |
| Frankreich | 26 | 6 | 66 | 78 | 40 | 30 | 5 | 5 | 4 | – | 260 |
| Italien | 37 | 11 | 58 | 60 | 35 | 30 | 12 | 26 | 10 | 2 | 281 |
| Österreich, Liechtenstein | 6 | 1 | 22 | 12 | 5 | 2 | 2 | – | – | – | 50 |
| Ehemaliges Jugoslawien ⁴ | 27 | 1 | 24 | 17 | 9 | 21 | 20 | 10 | 13 | 2 | 144 |
| Türkei | 17 | 9 | 11 | 17 | 7 | 11 | 5 | 1 | 7 | 3 | 88 |
| Übriges Europa | 116 | 24 | 266 | 273 | 143 | 73 | 23 | 23 | 11 | 4 | 956 |
| Nordamerika | 70 | 14 | 61 | 119 | 52 | 23 | 2 | 1 | 2 | – | 344 |
| Lateinamerika | 17 | 10 | 33 | 32 | 20 | 15 | 2 | – | 3 | 2 | 134 |
| Afrika | 9 | 12 | 36 | 36 | 17 | 13 | 2 | 1 | 4 | – | 130 |
| Asien, Australien | 76 | 12 | 146 | 154 | 66 | 27 | 8 | 10 | 3 | 1 | 503 |
| Unbekannt | 18 | 19 | 260 | 129 | 67 | 34 | 14 | 10 | 1 | 2 | 554 |
| Zusammen | 1 207 | 328 | 3 495 | 3 088 | 1 521 | 819 | 301 | 196 | 163 | 81 | 11 199 |
| Wanderungssaldo | | | | | | | | | | | |
| Schweiz, Agglomeration Basel ² | -305 | 15 | -44 | -501 | -255 | -166 | -46 | -13 | -31 | -15 | -1 361 |
| Basel-Landschaft | -246 | 16 | -42 | -402 | -215 | -139 | -43 | -14 | -29 | -8 | -1 122 |
| Nordwestschweiz ³ | -327 | 21 | -10 | -564 | -281 | -174 | -47 | -18 | -34 | -17 | -1 451 |
| Ganze Schweiz | -395 | 150 | 150 | -665 | -384 | -220 | -87 | -37 | -32 | -27 | -1 547 |
| Deutschland | 15 | 30 | 510 | 397 | 178 | 63 | -10 | -9 | – | 3 | 1 177 |
| Frankreich | 3 | 2 | 31 | 2 | -2 | -11 | 1 | -1 | -3 | – | 22 |
| Italien | -13 | – | -2 | – | -4 | -16 | -11 | -25 | -9 | -2 | -82 |
| Österreich, Liechtenstein | -2 | 4 | 20 | 20 | 12 | 2 | -1 | – | – | – | 55 |
| Ehemaliges Jugoslawien ⁴ | – | 22 | 82 | 18 | 9 | -16 | -16 | -6 | -5 | – | 88 |
| Türkei | 1 | 17 | 47 | 6 | 1 | -6 | 1 | 4 | – | 1 | 72 |
| Übriges Europa | -12 | 20 | 156 | 149 | 38 | -6 | -10 | -17 | -5 | -2 | 311 |
| Nordamerika | 13 | -2 | 4 | 25 | 21 | 16 | 3 | 1 | 4 | – | 85 |
| Lateinamerika | 17 | 1 | 32 | 18 | 14 | -1 | – | 3 | -3 | -1 | 80 |
| Afrika | 17 | 4 | 3 | 2 | 4 | -6 | 4 | 1 | -1 | – | 28 |
| Asien, Australien | 10 | 4 | 85 | 50 | -6 | 3 | 2 | -4 | 2 | -1 | 145 |
| Unbekannt | -14 | -16 | -240 | -107 | -54 | -25 | -10 | -10 | – | -2 | -478 |
| Zusammen | -360 | 236 | 878 | -85 | -173 | -223 | -134 | -100 | -52 | -31 | -44 |

¹Alter 0-14 Jahre = Geburtsjahrgänge 2005-1991; 15-19 Jahre = Geburtsjahrgänge 1990-1986; usw. ²Siehe Fussnote 1 auf Seite 53. ³Kanton Basel-Landschaft, Bezirke Dorneck und Thierstein des Kantons Solothurn sowie Bezirke Laufenburg und Rheinfelden einschliesslich der Gemeinden Bözen, Effingen und Eflingen des Kantons Aargau. ⁴Keine weitere Unterteilung möglich.

Gewanderte Personen von und nach der Nordwestschweiz nach Wohnviertel 2005¹

| Annäherndes Alter in Jahren ² | Alt- stadt GB | Vor- städte | Am Ring | Breite | Sankt Alban | Gundel- dingen | Bruder- holz | Bach- letten | Gott- helf | Iselin | Sankt Johann |
|--|---------------------|----------------|------------|--------|----------------|-------------------|-----------------|-----------------|---------------|--------|-----------------|
| Zugezogene | | | | | | | | | | | |
| 0-14 | 2 | 8 | 8 | 5 | 13 | 11 | 12 | 13 | 5 | 15 | 15 |
| 15-19 | – | 7 | 10 | 9 | 5 | 24 | 8 | 11 | 2 | 6 | 12 |
| 20-39 | 20 | 49 | 105 | 106 | 99 | 261 | 44 | 112 | 73 | 154 | 164 |
| 40-64 | 11 | 19 | 25 | 32 | 33 | 77 | 27 | 51 | 17 | 34 | 40 |
| 65 u.m. | 2 | 1 | 7 | 2 | 13 | 4 | 7 | 13 | 4 | 3 | 3 |
| Zusammen | 35 | 84 | 155 | 154 | 163 | 377 | 98 | 200 | 101 | 212 | 234 |
| Weggezogene | | | | | | | | | | | |
| 0-14 | 4 | 11 | 26 | 26 | 37 | 57 | 18 | 46 | 17 | 38 | 36 |
| 15-19 | 1 | 2 | 4 | 5 | 2 | 14 | 11 | 12 | 5 | 8 | 14 |
| 20-39 | 31 | 58 | 137 | 114 | 129 | 299 | 74 | 128 | 94 | 221 | 233 |
| 40-64 | 14 | 34 | 64 | 55 | 70 | 117 | 47 | 100 | 41 | 73 | 90 |
| 65 u.m. | 1 | 4 | 11 | 9 | 11 | 9 | 18 | 12 | 6 | 9 | 12 |
| Zusammen | 51 | 109 | 242 | 209 | 249 | 496 | 168 | 298 | 163 | 349 | 385 |
| Wanderungssaldo | | | | | | | | | | | |
| 0-14 | -2 | -3 | -18 | -21 | -24 | -46 | -6 | -33 | -12 | -23 | -21 |
| 15-19 | -1 | 5 | 6 | 4 | 3 | 10 | -3 | -1 | -3 | -2 | -2 |
| 20-39 | -11 | -9 | -32 | -8 | -30 | -38 | -30 | -16 | -21 | -67 | -69 |
| 40-64 | -3 | -15 | -39 | -23 | -37 | -40 | -20 | -49 | -24 | -39 | -50 |
| 65 u.m. | 1 | -3 | -4 | -7 | 2 | -5 | -11 | 1 | -2 | -6 | -9 |
| Zusammen | -16 | -25 | -87 | -55 | -86 | -119 | -70 | -98 | -62 | -137 | -151 |

Fortsetzung und Fussnoten siehe untere Tabelle.

Gewanderte Personen von und nach der Nordwestschweiz nach Wohnviertel 2005¹ (Fortsetzung)

| Annäherndes Alter in Jahren ² | Alt- stadt KB | Clara | Wett- stein | Hirz- brun- nen | Rosen- tal | Mat- thäus | Kly- beck | Klein- hünin- gen | Stadt Basel | Riehen | Bet- tingen | Kanton Basel- Stadt |
|--|---------------------|-------|----------------|-----------------------|---------------|---------------|--------------|-------------------------|----------------|--------|----------------|---------------------------|
| Zugezogene | | | | | | | | | | | | |
| 0-14 | 2 | 3 | 7 | 7 | 10 | 8 | 8 | 2 | 154 | 37 | – | 191 |
| 15-19 | 2 | 4 | 5 | 4 | 9 | 17 | 7 | 3 | 145 | 12 | – | 157 |
| 20-39 | 16 | 25 | 65 | 39 | 61 | 147 | 33 | 18 | 1 591 | 85 | 8 | 1 684 |
| 40-64 | 10 | 10 | 17 | 13 | 17 | 38 | 16 | 3 | 490 | 53 | 3 | 546 |
| 65 u.m. | 1 | 1 | 3 | 4 | 2 | 3 | – | – | 73 | 9 | – | 82 |
| Zusammen | 31 | 43 | 97 | 67 | 99 | 213 | 64 | 26 | 2 453 | 196 | 11 | 2 660 |
| Weggezogene | | | | | | | | | | | | |
| 0-14 | 5 | 6 | 16 | 14 | 11 | 37 | 26 | 4 | 435 | 79 | 4 | 518 |
| 15-19 | 4 | 3 | 1 | 4 | 8 | 12 | 6 | 3 | 119 | 17 | – | 136 |
| 20-39 | 23 | 46 | 69 | 78 | 60 | 194 | 82 | 25 | 2 095 | 155 | 8 | 2 258 |
| 40-64 | 7 | 17 | 35 | 39 | 34 | 60 | 33 | 13 | 943 | 100 | 5 | 1 048 |
| 65 u.m. | 1 | 1 | 3 | 7 | 2 | 7 | 2 | 1 | 126 | 25 | – | 151 |
| Zusammen | 40 | 73 | 124 | 142 | 115 | 310 | 149 | 46 | 3 718 | 376 | 17 | 4 111 |
| Wanderungssaldo | | | | | | | | | | | | |
| 0-14 | -3 | -3 | -9 | -7 | -1 | -29 | -18 | -2 | -281 | -42 | -4 | -327 |
| 15-19 | -2 | 1 | 4 | – | 1 | 5 | 1 | – | 26 | -5 | – | 21 |
| 20-39 | -7 | -21 | -4 | -39 | 1 | -47 | -49 | -7 | -504 | -70 | – | -574 |
| 40-64 | 3 | -7 | -18 | -26 | -17 | -22 | -17 | -10 | -453 | -47 | -2 | -502 |
| 65 u.m. | – | – | – | -3 | – | -4 | -2 | -1 | -53 | -16 | – | -69 |
| Zusammen | -9 | -30 | -27 | -75 | -16 | -97 | -85 | -20 | -1 265 | -180 | -6 | -1 451 |

¹Kanton Basel-Landschaft, Bezirke Dorneck und Thierstein des Kantons Solothurn sowie Bezirke Laufenburg und Rheinfelden einschliesslich der Gemeinden Bözen, Effingen und Elffingen des Kantons Aargau. ²Alter 0-14 Jahre = Geburtsjahrgänge 2005-1991; 15-19 Jahre = Geburtsjahrgänge 1990-1986; usw.

Weggezogene Personen nach Heimat, Geschlecht und Aufenthaltsdauer 2005

| Annähernde Aufenthalts- dauer in Jahren ¹ | Basel-Stadt | | | Ganze Schweiz ² | | | Ausland | | | Total |
|--|---------------|---------------|---------------|----------------------------|---------------|---------------|---------------|---------------|---------------|--------|
| | Männ- lich | Weib- lich | Zu- sammen | Männ- lich | Weib- lich | Zu- sammen | Männ- lich | Weib- lich | Zu- sammen | |
| 0 | 34 | 43 | 77 | 179 | 183 | 362 | 487 | 377 | 864 | 1 226 |
| 1 | 50 | 57 | 107 | 370 | 406 | 776 | 654 | 620 | 1 274 | 2 050 |
| 2- 4 | 101 | 101 | 202 | 640 | 684 | 1 324 | 684 | 616 | 1 300 | 2 624 |
| 5- 9 | 87 | 105 | 192 | 471 | 449 | 920 | 243 | 247 | 490 | 1 410 |
| 10-14 | 57 | 107 | 164 | 214 | 262 | 476 | 133 | 123 | 256 | 732 |
| 15-19 | 68 | 79 | 147 | 151 | 183 | 334 | 88 | 65 | 153 | 487 |
| 20-24 | 60 | 67 | 127 | 125 | 122 | 247 | 78 | 34 | 112 | 359 |
| 25 und mehr | 96 | 134 | 230 | 233 | 278 | 511 | 115 | 86 | 201 | 712 |
| Seit Geburt | 341 | 315 | 656 | 626 | 587 | 1 213 | 199 | 183 | 382 | 1 595 |
| Unbekannt | – | 3 | 3 | – | 3 | 3 | – | 1 | 1 | 4 |
| Zusammen | 894 | 1 011 | 1 905 | 3 009 | 3 157 | 6 166 | 2 681 | 2 352 | 5 033 | 11 199 |

¹Aufenthaltsdauer 0 Jahre = 2005 zugezogen; 1 Jahr = 2004 zugezogen; usw. ²Übrige Schweiz als Differenz von Ganze Schweiz und Basel-Stadt berechnen.

Innerhalb des Kantons umgezogene Personen nach Wohnviertelkombination 2005

| Aus Wohn- viertel ¹ | Nach Wohnviertel ¹ | | | | | | | | | | | | | | | | | | | | | | | | | | | | | |
|--------------------------------------|----------------------------------|----|-----|-----|-----|-----|-----|-----|-----|-----|-----|----|----|----|-----|-----|-----|-----|----|-----|----|--|--|--|--|--|--|--|--|--|
| | 1 | 2 | 3 | 4 | 5 | 6 | 7 | 8 | 9 | 10 | 11 | 12 | 13 | 14 | 15 | 16 | 17 | 18 | 19 | 20 | 30 | | | | | | | | | |
| 1 | 42 | 18 | 33 | 6 | 15 | 15 | 4 | 19 | 5 | 14 | 18 | 11 | 7 | 8 | 4 | 5 | 18 | 2 | 1 | 8 | 1 | | | | | | | | | |
| 2 | 18 | 57 | 29 | 17 | 44 | 57 | 10 | 15 | 16 | 29 | 52 | 8 | 11 | 7 | 5 | 10 | 39 | 10 | 5 | 18 | 1 | | | | | | | | | |
| 3 | 23 | 47 | 245 | 43 | 54 | 93 | 33 | 75 | 57 | 122 | 166 | 13 | 29 | 25 | 20 | 15 | 68 | 20 | 6 | 36 | 2 | | | | | | | | | |
| 4 | 6 | 26 | 33 | 230 | 75 | 44 | 24 | 17 | 14 | 32 | 37 | 9 | 11 | 15 | 34 | 23 | 38 | 22 | 15 | 30 | 2 | | | | | | | | | |
| 5 | 8 | 48 | 41 | 50 | 230 | 77 | 38 | 41 | 15 | 27 | 48 | 8 | 16 | 28 | 11 | 13 | 53 | 16 | 11 | 37 | – | | | | | | | | | |
| 6 | 13 | 36 | 95 | 85 | 87 | 782 | 121 | 114 | 51 | 126 | 129 | 9 | 29 | 43 | 43 | 51 | 133 | 50 | 18 | 49 | – | | | | | | | | | |
| 7 | 7 | 7 | 22 | 11 | 39 | 116 | 177 | 27 | 14 | 38 | 22 | 5 | 4 | 1 | 16 | 6 | 23 | 10 | 1 | 10 | – | | | | | | | | | |
| 8 | 14 | 25 | 69 | 29 | 29 | 58 | 31 | 363 | 62 | 72 | 72 | 12 | 12 | 25 | 14 | 14 | 42 | 20 | 1 | 29 | 3 | | | | | | | | | |
| 9 | 5 | 14 | 65 | 13 | 33 | 34 | 20 | 63 | 105 | 96 | 40 | 5 | 10 | 6 | 10 | 4 | 54 | 9 | 3 | 21 | – | | | | | | | | | |
| 10 | 7 | 31 | 126 | 34 | 44 | 136 | 37 | 88 | 100 | 481 | 213 | 11 | 19 | 35 | 35 | 30 | 110 | 42 | 15 | 42 | – | | | | | | | | | |
| 11 | 23 | 49 | 140 | 56 | 73 | 142 | 30 | 85 | 54 | 216 | 687 | 23 | 27 | 54 | 34 | 72 | 221 | 84 | 34 | 61 | – | | | | | | | | | |
| 12 | 3 | 8 | 10 | 3 | 6 | 16 | 6 | 4 | 8 | 13 | 21 | 31 | 19 | 23 | 15 | 10 | 77 | 11 | 6 | 14 | – | | | | | | | | | |
| 13 | 1 | 7 | 20 | 19 | 16 | 23 | 4 | 11 | 18 | 27 | 41 | 20 | 67 | 37 | 25 | 33 | 78 | 20 | 11 | 31 | 2 | | | | | | | | | |
| 14 | 6 | 14 | 17 | 21 | 20 | 33 | 13 | 31 | 12 | 18 | 40 | 28 | 28 | 94 | 43 | 23 | 42 | 17 | 5 | 31 | – | | | | | | | | | |
| 15 | 8 | 12 | 17 | 37 | 18 | 27 | 1 | 22 | 25 | 19 | 28 | 5 | 20 | 28 | 257 | 22 | 54 | 21 | 16 | 59 | 6 | | | | | | | | | |
| 16 | 3 | 12 | 25 | 12 | 15 | 40 | 11 | 20 | 14 | 38 | 67 | 18 | 38 | 25 | 26 | 94 | 103 | 43 | 9 | 33 | 1 | | | | | | | | | |
| 17 | 16 | 36 | 66 | 47 | 66 | 136 | 16 | 40 | 40 | 123 | 214 | 48 | 85 | 51 | 70 | 101 | 688 | 174 | 57 | 48 | 1 | | | | | | | | | |
| 18 | 1 | 13 | 21 | 22 | 15 | 47 | 8 | 12 | 10 | 50 | 75 | 8 | 26 | 14 | 33 | 27 | 127 | 215 | 56 | 18 | – | | | | | | | | | |
| 19 | 1 | 6 | 2 | 11 | 1 | 12 | 3 | 9 | 3 | 14 | 20 | 1 | 5 | – | 10 | 15 | 31 | 47 | 52 | 7 | – | | | | | | | | | |
| 20 | 3 | 22 | 23 | 29 | 30 | 73 | 8 | 21 | 8 | 34 | 49 | 10 | 11 | 25 | 49 | 19 | 49 | 11 | 8 | 969 | 27 | | | | | | | | | |
| 30 | 1 | – | – | 6 | 3 | 2 | – | – | 1 | 2 | – | – | 1 | – | – | 4 | 1 | 1 | – | 31 | 25 | | | | | | | | | |

¹Bezeichnung der Wohnviertel siehe Karte auf Seite 8. Summen der Wohnviertel siehe Seite 30, untere Tabelle. – Zusammen: 18 911 umgezogene Personen.

Innerhalb des Kantons Umgezogene nach Alter seit 1996

| Jahr | Annäherndes Alter in Jahren | | | | | | | | | Total | |
|------|-----------------------------|-------|-------|-------|-------|-------|-------|-------|-------|-------|---------|
| | 0-14 | 15-19 | 20-29 | 30-39 | 40-49 | 50-59 | 60-64 | 65-69 | 70-79 | | 80 u.m. |
| 1996 | 3 054 | 937 | 6 259 | 5 239 | 2 532 | 1 221 | 381 | 316 | 480 | 752 | 21 171 |
| 1997 | 2 868 | 948 | 5 969 | 5 227 | 2 658 | 1 290 | 425 | 304 | 463 | 833 | 20 985 |
| 1998 | 3 064 | 1 019 | 6 096 | 5 459 | 2 664 | 1 444 | 432 | 332 | 494 | 724 | 21 728 |
| 1999 | 3 090 | 1 108 | 6 017 | 5 441 | 2 705 | 1 477 | 408 | 298 | 537 | 759 | 21 840 |
| 2000 | 2 909 | 1 043 | 5 661 | 4 982 | 2 740 | 1 526 | 449 | 349 | 555 | 883 | 21 097 |
| 2001 | 2 548 | 906 | 5 254 | 4 651 | 2 637 | 1 494 | 418 | 288 | 488 | 721 | 19 405 |
| 2002 | 2 507 | 893 | 5 317 | 4 504 | 2 616 | 1 489 | 423 | 313 | 504 | 811 | 19 377 |
| 2003 | 2 292 | 906 | 5 223 | 4 263 | 2 527 | 1 333 | 416 | 333 | 495 | 749 | 18 537 |
| 2004 | 2 333 | 845 | 5 235 | 4 279 | 2 627 | 1 339 | 434 | 299 | 435 | 778 | 18 604 |
| 2005 | 2 338 | 939 | 5 359 | 4 138 | 2 749 | 1 427 | 419 | 296 | 460 | 786 | 18 911 |

Innerhalb des Kantons Umgezogene nach Heimat, Geschlecht und Alter 2005

| Annäherndes Alter in Jahren ¹ | Basel-Stadt | | | Ganze Schweiz ² | | | Ausland | | | Alle Umgezogenen | | |
|--|---------------|---------------|---------------|----------------------------|---------------|---------------|---------------|---------------|---------------|------------------|---------------|---------------|
| | Männ- lich | Weib- lich | Zusam- men | Männ- lich | Weib- lich | Zusam- men | Männ- lich | Weib- lich | Zusam- men | Männ- lich | Weib- lich | Zusam- men |
| 0- 6 | 141 | 158 | 299 | 337 | 352 | 689 | 309 | 274 | 583 | 646 | 626 | 1 272 |
| 7-14 | 137 | 140 | 277 | 295 | 299 | 594 | 232 | 240 | 472 | 527 | 539 | 1 066 |
| 15-19 | 113 | 123 | 236 | 263 | 289 | 552 | 186 | 201 | 387 | 449 | 490 | 939 |
| 20-24 | 237 | 312 | 549 | 602 | 887 | 1 489 | 480 | 541 | 1 021 | 1 082 | 1 428 | 2 510 |
| 25-29 | 255 | 292 | 547 | 714 | 756 | 1 470 | 733 | 646 | 1 379 | 1 447 | 1 402 | 2 849 |
| 30-34 | 201 | 217 | 418 | 546 | 520 | 1 066 | 665 | 536 | 1 201 | 1 211 | 1 056 | 2 267 |
| 35-39 | 191 | 174 | 365 | 498 | 440 | 938 | 530 | 403 | 933 | 1 028 | 843 | 1 871 |
| 40-44 | 187 | 193 | 380 | 498 | 414 | 912 | 399 | 282 | 681 | 897 | 696 | 1 593 |
| 45-49 | 152 | 125 | 277 | 366 | 324 | 690 | 292 | 174 | 466 | 658 | 498 | 1 156 |
| 50-54 | 111 | 113 | 224 | 239 | 263 | 502 | 180 | 120 | 300 | 419 | 383 | 802 |
| 55-59 | 106 | 104 | 210 | 214 | 214 | 428 | 130 | 67 | 197 | 344 | 281 | 625 |
| 60-64 | 67 | 81 | 148 | 156 | 165 | 321 | 59 | 39 | 98 | 215 | 204 | 419 |
| 65-69 | 47 | 55 | 102 | 89 | 120 | 209 | 59 | 28 | 87 | 148 | 148 | 296 |
| 70-74 | 49 | 67 | 116 | 90 | 124 | 214 | 17 | 14 | 31 | 107 | 138 | 245 |
| 75-79 | 42 | 66 | 108 | 69 | 131 | 200 | 4 | 11 | 15 | 73 | 142 | 215 |
| 80 u.m. | 129 | 367 | 496 | 188 | 572 | 760 | 12 | 14 | 26 | 200 | 586 | 786 |
| Zusammen | 2 165 | 2 587 | 4 752 | 5 164 | 5 870 | 11 034 | 4 287 | 3 590 | 7 877 | 9 451 | 9 460 | 18 911 |

¹Alter 0-6 Jahre = Geburtsjahrgänge 2005-1999; 7-14 Jahre = Geburtsjahrgänge 1998-1991; usw. ²Übrige Schweiz als Differenz von Ganze Schweiz und Basel-Stadt berechnen.

Innerhalb des Kantons Umgezogene nach Geschlecht, Monat und Heimat 2005

| Heimat | Jan | Feb | Mrz | Apr | Mai | Jun | Jul | Aug | Sep | Okt | Nov | Dez |
|------------------------------|-----|-----|-----|-----|-----|-----|-----|-----|-----|-----|-----|-----|
| Männliches Geschlecht | | | | | | | | | | | | |
| Ganze Schweiz | 369 | 427 | 454 | 445 | 427 | 400 | 435 | 450 | 439 | 473 | 417 | 428 |
| davon Basel-Stadt | 160 | 182 | 188 | 156 | 194 | 151 | 195 | 174 | 198 | 201 | 173 | 193 |
| Ausland | 349 | 341 | 342 | 364 | 346 | 380 | 367 | 333 | 431 | 357 | 335 | 342 |
| Zusammen | 718 | 768 | 796 | 809 | 773 | 780 | 802 | 783 | 870 | 830 | 752 | 770 |
| Weibliches Geschlecht | | | | | | | | | | | | |
| Ganze Schweiz | 432 | 432 | 463 | 485 | 492 | 462 | 486 | 560 | 541 | 520 | 490 | 507 |
| davon Basel-Stadt | 207 | 183 | 224 | 196 | 235 | 191 | 216 | 230 | 245 | 217 | 221 | 222 |
| Ausland | 273 | 260 | 253 | 323 | 283 | 324 | 289 | 329 | 376 | 333 | 270 | 277 |
| Zusammen | 705 | 692 | 716 | 808 | 775 | 786 | 775 | 889 | 917 | 853 | 760 | 784 |

Ordentlich Eingebürgerte nach Familienstand seit 2000

| Jahr | Einzelpersonen | | Familienvorstände | | Übrige Familienangehörige | | | Alle Eingebürgerten | | |
|------|----------------|----------|-------------------|----------|---------------------------|-------|---------|---------------------|----------|-------|
| | Männlich | Weiblich | Männlich | Weiblich | Ehefrauen | Söhne | Töchter | Männlich | Weiblich | Total |
| 2000 | 108 | 135 | 168 | 46 | 129 | 182 | 190 | 458 | 500 | 958 |
| 2001 | 130 | 121 | 183 | 38 | 143 | 197 | 199 | 510 | 501 | 1 011 |
| 2002 | 187 | 187 | 229 | 41 | 174 | 243 | 227 | 659 | 629 | 1 288 |
| 2003 | 162 | 166 | 223 | 39 | 170 | 222 | 217 | 607 | 592 | 1 199 |
| 2004 | 149 | 182 | 202 | 44 | 164 | 199 | 200 | 550 | 590 | 1 140 |
| 2005 | 172 | 175 | 206 | 45 | 159 | 209 | 201 | 587 | 580 | 1 167 |

Ordentlich Eingebürgerte nach bisheriger Heimat 1986-1995 und seit 1996

| Bisherige Heimat | 1986-1995 | 1996-2005 | 1996 | 1997 | 1998 | 1999 | 2000 | 2001 | 2002 | 2003 | 2004 | 2005 |
|-------------------------------|-----------|-----------|------|------|------|------|------|-------|-------|-------|-------|-------|
| Schweiz | 1 864 | 1 142 | 147 | 143 | 162 | 70 | 110 | 90 | 136 | 102 | 90 | 92 |
| Ausland | 2 824 | 8 498 | 564 | 613 | 796 | 382 | 848 | 921 | 1 152 | 1 097 | 1 050 | 1 075 |
| Deutschland | 399 | 131 | 11 | 17 | 20 | 11 | 8 | 7 | 21 | 19 | 7 | 10 |
| Frankreich | 96 | 61 | 6 | 7 | 10 | 2 | 4 | 7 | 7 | 7 | 6 | 5 |
| Italien | 393 | 1 308 | 140 | 126 | 178 | 93 | 185 | 142 | 187 | 104 | 74 | 79 |
| Österreich | 42 | 22 | 2 | 1 | 1 | – | 5 | 4 | 1 | 1 | 4 | 3 |
| Grossbritannien | 30 | 55 | – | 2 | 6 | 5 | 10 | 4 | 10 | 6 | 9 | 3 |
| Niederlande | 18 | 11 | – | – | – | – | – | – | 10 | 1 | – | – |
| Finnland | 6 | 8 | 4 | – | – | – | – | – | 1 | – | 3 | – |
| Spanien | 41 | 71 | 4 | 7 | 7 | – | 7 | 6 | 12 | 3 | 7 | 18 |
| Portugal | 8 | 44 | 1 | 4 | 12 | 12 | 8 | 1 | 1 | 1 | 2 | 2 |
| Griechenland | 15 | 37 | 1 | 5 | – | 2 | 19 | 6 | – | 4 | – | – |
| Polen | 62 | 88 | 30 | 16 | 20 | 5 | 4 | 4 | 2 | 4 | – | 3 |
| Tschechoslowakei ¹ | 173 | 50 | 15 | 10 | 4 | 1 | 4 | 5 | 1 | 1 | 4 | 5 |
| Ungarn | 176 | 85 | 18 | 11 | 21 | 2 | 6 | 6 | 5 | 2 | 9 | 5 |
| Jugoslawien ² | 607 | 2 513 | 184 | 178 | 193 | 90 | 159 | 275 | 289 | 337 | 385 | 423 |
| Rumänien | 19 | 31 | 8 | 9 | 2 | 2 | 1 | 1 | 3 | 2 | – | 3 |
| Bulgarien | 11 | 3 | 1 | – | 1 | – | – | – | – | – | – | 1 |
| Russland ³ | 1 | 14 | – | – | – | – | 1 | 1 | 3 | 1 | 7 | 1 |
| Türkei | 226 | 2 957 | 66 | 149 | 237 | 116 | 327 | 379 | 461 | 494 | 374 | 354 |
| Kap Verde | 7 | 40 | – | 6 | 8 | – | 9 | 5 | 3 | 8 | – | 1 |
| Marokko | 9 | 19 | 3 | – | – | 3 | 2 | – | 7 | – | 3 | 1 |
| Algerien | 7 | 34 | 8 | 10 | 2 | – | 5 | – | – | 1 | 3 | 5 |
| Tunesien | 5 | 19 | – | 2 | 3 | – | 7 | 1 | – | 1 | 3 | 2 |
| Kamerun | – | 15 | – | – | 5 | – | – | 3 | – | – | 4 | 3 |
| Libanon | 7 | 8 | 1 | 1 | – | – | – | – | – | 1 | – | 5 |
| Israel | 30 | 12 | 5 | – | 1 | – | – | 2 | – | 1 | 3 | – |
| Iran | 17 | 31 | 2 | – | 9 | – | 1 | 6 | – | 1 | 11 | 1 |
| Afghanistan | 8 | 25 | – | – | 8 | 5 | 1 | 5 | – | 2 | – | 4 |
| Pakistan | 6 | 37 | – | – | – | 10 | 13 | – | 13 | – | 1 | – |
| Indien | 10 | 69 | 9 | 2 | 8 | – | 8 | 13 | 2 | 11 | 12 | 4 |
| Sri Lanka | 2 | 275 | – | – | 1 | 6 | 22 | 14 | 65 | 42 | 68 | 57 |
| Thailand | 11 | 7 | – | 1 | – | – | – | 1 | 1 | 2 | – | 2 |
| Philippinen | 14 | 13 | – | 7 | – | – | – | – | 1 | 2 | – | 3 |
| Vietnam | 191 | 135 | 22 | 25 | 21 | 12 | 11 | 7 | 16 | 8 | 8 | 5 |
| VR China | 14 | 59 | 7 | 9 | 3 | – | 7 | 3 | 3 | 7 | 10 | 10 |
| USA | 22 | 39 | 3 | 1 | 4 | 2 | 1 | 3 | 8 | – | 5 | 12 |
| Peru | 7 | 11 | – | – | 2 | 1 | 1 | – | 2 | – | 3 | 2 |
| Chile | 21 | 12 | 2 | 2 | 1 | – | 4 | – | – | – | 1 | 2 |
| Übrige Staaten | 96 | 144 | 11 | 5 | 7 | 2 | 8 | 10 | 17 | 22 | 23 | 39 |
| Staatenlos | 17 | 5 | – | – | 1 | – | – | – | – | 1 | 1 | 2 |
| Zusammen | 4 688 | 9 640 | 711 | 756 | 958 | 452 | 958 | 1 011 | 1 288 | 1 199 | 1 140 | 1 167 |

¹Seit 1993 Tschechien und Slowakei. ²Seit 1992 Nachfolgestaaten des ehemaligen Jugoslawien. ³Wert von 1987 für Sowjetunion.

Ordentlich Eingebürgerte nach Familienstand und bisheriger Heimat 2005

| Bisherige Heimat | Einzelpersonen | | Familienvorstände | | Übrige Familienangehörige | | | Alle Eingebürgerten | | |
|------------------------------------|----------------|--------|-------------------|--------|---------------------------|-------|---------|---------------------|--------|-------|
| | Männl. | Weibl. | Männl. | Weibl. | Ehefrauen | Söhne | Töchter | Männl. | Weibl. | Total |
| Schweiz ¹ | 22 | 25 | 12 | 2 | 8 | 12 | 11 | 46 | 46 | 92 |
| Ausland | 150 | 150 | 194 | 43 | 151 | 197 | 190 | 541 | 534 | 1 075 |
| Deutschland | 2 | 4 | 1 | 1 | 1 | – | 1 | 3 | 7 | 10 |
| Frankreich | 2 | 1 | 1 | – | – | – | 1 | 3 | 2 | 5 |
| Italien | 19 | 16 | 11 | 4 | 10 | 10 | 9 | 40 | 39 | 79 |
| Österreich | 1 | – | – | 1 | – | – | 1 | 1 | 2 | 3 |
| Grossbritannien | – | 1 | 1 | – | – | 1 | – | 2 | 1 | 3 |
| Spanien | 3 | 8 | 2 | 1 | 2 | 1 | 1 | 6 | 12 | 18 |
| Portugal | – | 1 | – | – | – | 1 | – | 1 | 1 | 2 |
| Polen | 1 | – | – | – | 1 | – | 1 | 1 | 2 | 3 |
| Slowakei | 1 | 1 | 1 | – | 1 | – | 1 | 2 | 3 | 5 |
| Ungarn | – | 2 | 1 | – | 1 | – | 1 | 1 | 4 | 5 |
| Slowenien | 1 | – | 1 | – | – | – | – | 2 | – | 2 |
| Rumänien | – | 3 | – | – | – | – | – | – | 3 | 3 |
| Bulgarien | – | 1 | – | – | – | – | – | – | 1 | 1 |
| Kroatien | 6 | 12 | 13 | – | 13 | 9 | 11 | 28 | 36 | 64 |
| Bosnien-Herzegowina | 10 | 13 | 17 | – | 13 | 13 | 16 | 40 | 42 | 82 |
| Serbien-Montenegro | 15 | 15 | 39 | 6 | 29 | 49 | 28 | 103 | 78 | 181 |
| Mazedonien | 6 | 6 | 20 | 2 | 19 | 21 | 20 | 47 | 47 | 94 |
| Albanien | 2 | – | – | – | – | – | – | 2 | – | 2 |
| Moldawien | – | – | 1 | – | – | – | – | 1 | – | 1 |
| Weissrussland | – | – | – | – | 1 | – | – | – | 1 | 1 |
| Russland | – | 1 | – | – | – | – | – | – | 1 | 1 |
| Ehemalige Sowjetunion ² | – | – | 2 | – | 2 | – | – | 2 | 2 | 4 |
| Türkei | 49 | 44 | 57 | 21 | 39 | 68 | 76 | 174 | 180 | 354 |
| Kap Verde | – | – | – | 1 | – | – | – | – | 1 | 1 |
| Marokko | – | 1 | – | – | – | – | – | – | 1 | 1 |
| Algerien | 1 | – | 1 | – | – | 3 | – | 5 | – | 5 |
| Tunesien | – | – | 1 | – | – | 1 | – | 2 | – | 2 |
| Ägypten | 1 | – | – | – | – | – | – | 1 | – | 1 |
| Sudan | 1 | 2 | – | – | – | – | – | 1 | 2 | 3 |
| Eritrea | – | – | 1 | – | 1 | – | 3 | 1 | 4 | 5 |
| Senegal | 1 | – | – | 1 | – | – | 1 | 1 | 2 | 3 |
| Ghana | 1 | – | – | – | 1 | 1 | 2 | 2 | 3 | 5 |
| Kamerun | – | 1 | – | 1 | – | – | 1 | – | 3 | 3 |
| Uganda | – | – | – | 1 | – | – | 1 | – | 2 | 2 |
| Südafrika | 1 | 1 | – | – | – | – | – | 1 | 1 | 2 |
| Syrien | – | – | – | 1 | – | – | – | – | 1 | 1 |
| Libanon | – | – | 2 | – | – | 2 | 1 | 4 | 1 | 5 |
| Irak | 1 | 3 | – | – | – | – | – | 1 | 3 | 4 |
| Iran | 1 | – | – | – | – | – | – | 1 | – | 1 |
| Afghanistan | 1 | 1 | 1 | – | 1 | – | – | 2 | 2 | 4 |
| Indien | 1 | 1 | 1 | – | 1 | – | – | 2 | 2 | 4 |
| Sri Lanka | 9 | 4 | 14 | 1 | 9 | 12 | 8 | 35 | 22 | 57 |
| Thailand | 1 | 1 | – | – | – | – | – | 1 | 1 | 2 |
| Philippinen | – | 1 | 1 | – | 1 | – | – | 1 | 2 | 3 |
| Vietnam | 4 | 1 | – | – | – | – | – | 4 | 1 | 5 |
| Volksrepublik China | 2 | 1 | 2 | – | 2 | 1 | 2 | 5 | 5 | 10 |
| USA | 4 | 1 | 1 | – | 2 | 1 | 3 | 6 | 6 | 12 |
| Kolumbien | 1 | – | – | – | – | – | – | 1 | – | 1 |
| Brasilien | – | 1 | – | – | – | – | – | – | 1 | 1 |
| Peru | – | – | – | 1 | – | 1 | – | 1 | 1 | 2 |
| Chile | – | 1 | – | – | – | 1 | – | 1 | 1 | 2 |
| Argentinien | 1 | – | – | – | – | – | – | 1 | – | 1 |
| Australien | – | – | – | – | – | 1 | 1 | 1 | 1 | 2 |
| Staatenlos ³ | – | – | 1 | – | 1 | – | – | 1 | 1 | 2 |
| Zusammen | 172 | 175 | 206 | 45 | 159 | 209 | 201 | 587 | 580 | 1 167 |

¹Aufteilung nach Kanton siehe Seite 63 unten. ²Geburtsort in Moldawien. ³Geburtsort in der Ukraine.

Ordentlich Eingebürgerte nach bisheriger Heimat und neuer Bürgergemeinde 2005

| Neue Bürgergemeinde | Schweiz | | Nachbarstaat | | Übriges Ausland | | Alle Eingebürgerten ¹ | | | Basel-Stadt ² | | |
|------------------------|---------------|---------------|---------------|---------------|-----------------|---------------|----------------------------------|---------------|-------|--------------------------|---------------|-------|
| | Männ- lich | Weib- lich | Männ- lich | Weib- lich | Männ- lich | Weib- lich | Männ- lich | Weib- lich | Total | Männ- lich | Weib- lich | Total |
| Stadt Basel | 46 | 44 | 39 | 41 | 476 | 458 | 561 | 543 | 1 104 | – | 1 | – |
| Riehen | – | 2 | 8 | 9 | 15 | 24 | 23 | 35 | 58 | 2 | – | 2 |
| Bettingen | – | – | – | – | 3 | 2 | 3 | 2 | 5 | – | – | – |
| Zusammen | 46 | 46 | 47 | 50 | 494 | 484 | 587 | 580 | 1 167 | 2 | 1 | 3 |

¹Ohne Bürger von Basel-Stadt. ²Einbürgerung von Bürgern von Basel-Stadt in eine neue baselstädtische Bürgergemeinde.

Ordentlich Eingebürgerte nach bisheriger Heimat, Geburtsort, Alter und Aufenthaltsdauer 2005

| Geburtsort Alter Aufenthaltsdauer | Schweiz | | Deutschland | | Frankreich | | Italien | | Übriges Ausland | | Alle Eingebürgerten | |
|--|---------------|---------------|---------------|---------------|---------------|---------------|---------------|---------------|-----------------|---------------|------------------------|---------------|
| | Männ- lich | Weib- lich | Männ- lich | Weib- lich | Männ- lich | Weib- lich | Männ- lich | Weib- lich | Männ- lich | Weib- lich | Männ- lich | Weib- lich |
| Nach Geburtsort | | | | | | | | | | | | |
| Basel-Stadt | 34 | 30 | 1 | 2 | 1 | 2 | 24 | 21 | 177 | 182 | 237 | 237 |
| Übrige Schweiz | 10 | 13 | – | – | – | – | 2 | 3 | 11 | 14 | 23 | 30 |
| Nachbarstaat | 1 | 3 | 2 | 5 | 2 | – | 14 | 15 | 2 | – | 21 | 23 |
| Übriges Ausland | 1 | – | – | – | – | – | – | – | 305 | 290 | 306 | 290 |
| Nach Alter in Jahren¹ | | | | | | | | | | | | |
| 0- 4 | 2 | 2 | – | 1 | – | – | 3 | – | 41 | 40 | 46 | 43 |
| 5- 9 | 1 | 3 | – | – | – | – | 3 | 2 | 63 | 48 | 67 | 53 |
| 10-14 | 5 | 1 | – | – | – | 1 | 3 | 4 | 57 | 56 | 65 | 62 |
| 15-19 | 7 | 6 | – | – | – | – | 4 | 4 | 46 | 47 | 57 | 57 |
| 20-24 | 3 | – | – | 1 | – | 1 | 2 | 6 | 48 | 61 | 53 | 69 |
| 25-29 | 1 | 1 | – | 1 | – | – | 4 | 2 | 23 | 45 | 28 | 49 |
| 30-34 | – | 1 | – | – | 1 | – | 4 | 4 | 45 | 47 | 50 | 52 |
| 35-39 | 3 | 5 | – | 1 | – | – | 5 | 6 | 44 | 46 | 52 | 58 |
| 40-44 | 7 | 6 | – | – | 1 | – | 5 | 3 | 51 | 39 | 64 | 48 |
| 45-49 | 5 | 3 | – | – | – | – | 3 | 1 | 38 | 29 | 46 | 33 |
| 50-54 | 5 | 1 | – | 1 | – | – | 2 | 3 | 27 | 16 | 34 | 21 |
| 55-59 | 2 | 3 | 1 | 1 | 1 | – | – | 2 | 7 | 3 | 11 | 9 |
| 60-64 | 1 | 6 | 1 | – | – | – | 1 | 1 | 2 | 3 | 5 | 10 |
| 65 u.m. | 4 | 8 | 1 | 1 | – | – | 1 | 1 | 3 | 6 | 9 | 16 |
| Zusammen | 46 | 46 | 3 | 7 | 3 | 2 | 40 | 39 | 495 | 486 | 587 | 580 |
| Einzelpersonen und Familienvorstände nach Aufenthaltsdauer in der Einbürgerungsgemeinde in Jahren² | | | | | | | | | | | | |
| 0- 2 ³ | – | – | – | – | – | – | – | – | – | – | – | – |
| 3- 4 | 2 | 2 | – | – | – | – | – | – | 1 | – | 3 | 2 |
| 5- 9 | 4 | 6 | – | – | – | – | 3 | 2 | 24 | 19 | 31 | 27 |
| 10-14 | 4 | 1 | – | – | – | – | 4 | 3 | 113 | 62 | 121 | 66 |
| 15-19 | 4 | 3 | – | 2 | 2 | – | 2 | 1 | 79 | 42 | 87 | 48 |
| 20 u.m. | 9 | 12 | 2 | 2 | – | – | 10 | 6 | 66 | 20 | 87 | 40 |
| Seit Geburt | 11 | 3 | 1 | 1 | 1 | 1 | 11 | 8 | 25 | 24 | 49 | 37 |
| Zusammen | 34 | 27 | 3 | 5 | 3 | 1 | 30 | 20 | 308 | 167 | 378 | 220 |

¹Alter 0-4 Jahre = Geburtsjahrgänge 2005-2001; usw. ²Aufenthaltsdauer 0 Jahre = 2005 zugezogen; 1 Jahr = 2004 zugezogen; usw. ³Nach kantonalem Recht Wiedereingebürgerte.

Ordentlich Eingebürgerte nach bisheriger Heimat und Einbürgerungsart seit 1997¹

| Jahr | Ordentliche Einbürgerung von Schweizern | | | | Wiederaufnahme von Schweizern | Ordentliche Einbürgerung von Ausländern | | | | Alle Eingebürgerten |
|------|---|-------------------------------|-------------------------------|----------|-------------------------------|---|--------------------------------|-------------------------------|----------|---------------------|
| | Anspruch ² | 8 Jahre Wohnsitz ³ | 3 Jahre Wohnsitz ³ | Zusammen | | Anspruch ⁴ | 10 Jahre Wohnsitz ⁵ | 5 Jahre Wohnsitz ⁵ | Zusammen | |
| 1997 | 116 | 21 | 3 | 140 | 3 | 349 | 197 | 67 | 613 | 756 |
| 1998 | 122 | 23 | 11 | 156 | 6 | 443 | 220 | 133 | 796 | 958 |
| 1999 | 44 | 11 | 15 | 70 | – | 240 | 91 | 51 | 382 | 452 |
| 2000 | 66 | 27 | 14 | 107 | 3 | 502 | 252 | 94 | 848 | 958 |
| 2001 | 71 | 10 | 7 | 88 | 2 | 547 | 234 | 140 | 921 | 1 011 |
| 2002 | 123 | 12 | 1 | 136 | – | 700 | 277 | 175 | 1 152 | 1 288 |
| 2003 | 102 | ... | ... | 102 | – | 686 | 126 | 285 | 1 097 | 1 199 |
| 2004 | 86 | ... | ... | 86 | 4 | 651 | 17 | 382 | 1 050 | 1 140 |
| 2005 | 91 | ... | ... | 91 | 1 | 659 | ... | 416 | 1 075 | 1 167 |

¹Ohne Wiedereinbürgerungen und erleichterte Einbürgerungen nach Bundesrecht. ²15 Jahre Wohnsitz; seit 2001 3 Jahre Wohnsitz. ³Mit der Bürgerrechtsgesetzesrevision vom 24.1.2001 aufgehoben. ⁴15 Jahre Wohnsitz; seit 2001 auch nach nur 3 Jahren Wohnsitz, falls der Nachweis über eine Schulbildung nach einem schweizerischen Lehrplan während mindestens 5 Jahren erbracht wird und sofern das Gesuch bis zum vollendeten 23. Altersjahr gestellt wird. ⁵Seit der Bürgerrechtsgesetzesrevision vom 24.1.2001 sind 10 und 5 Jahre Wohnsitz unter demselben Paragraphen erfasst und alle Einbürgerungen ohne Anspruch werden seither unter 5 Jahre Wohnsitz aufgeführt (Ausnahme: Gesuche, die vor 2001 eingereicht wurden).

Eingebürgerte nach neuer und bisheriger Heimat seit 1997¹

| Jahr | Gesuchstellende | | | Gesuchstellende und Angehörige | | | | | | | | Total |
|--|-----------------|---------|-------|--------------------------------|-------------|------------|---------|-------------------------|-----------------|----------------|-------|-------|
| | Schweiz | Ausland | Total | Schweiz | Deutschland | Frankreich | Italien | Österreich ² | Übriges Ausland | Ganzes Ausland | | |
| Aufnahmen ins Bürgerrecht des Kantons Basel-Stadt - Ordentliche Einbürgerungen | | | | | | | | | | | | |
| 1997 | 77 | 285 | 362 | 143 | 17 | 7 | 126 | 1 | 462 | 613 | 756 | |
| 1998 | 85 | 385 | 470 | 162 | 20 | 10 | 178 | 1 | 587 | 796 | 958 | |
| 1999 | 43 | 187 | 230 | 70 | 11 | 2 | 93 | – | 276 | 382 | 452 | |
| 2000 | 65 | 392 | 457 | 110 | 8 | 4 | 185 | 5 | 646 | 848 | 958 | |
| 2001 | 55 | 417 | 472 | 90 | 7 | 7 | 142 | 4 | 761 | 921 | 1 011 | |
| 2002 | 85 | 559 | 644 | 136 | 21 | 7 | 187 | 1 | 936 | 1 152 | 1 288 | |
| 2003 | 57 | 533 | 590 | 102 | 19 | 7 | 104 | 1 | 966 | 1 097 | 1 199 | |
| 2004 | 57 | 520 | 577 | 90 | 7 | 6 | 74 | 4 | 959 | 1 050 | 1 140 | |
| 2005 | 61 | 537 | 598 | 92 | 10 | 5 | 79 | 3 | 978 | 1 075 | 1 167 | |
| Aufnahmen ins Bürgerrecht des Kantons Basel-Stadt - Erleichterte Einbürgerungen und Wiedereinbürgerungen nach Bundesrecht | | | | | | | | | | | | |
| 1997 | ... | 84 | 84 | ... | 7 | 12 | 18 | 1 | 48 | 86 | 86 | |
| 1998 | ... | 50 | 50 | ... | 9 | 3 | 7 | 1 | 33 | 53 | 53 | |
| 1999 | ... | 50 | 50 | ... | 7 | 3 | 8 | – | 32 | 50 | 50 | |
| 2000 | ... | 33 | 33 | ... | 1 | 1 | 6 | 1 | 24 | 33 | 33 | |
| 2001 | ... | 78 | 78 | ... | 8 | 3 | 6 | 1 | 64 | 82 | 82 | |
| 2002 | ... | 97 | 97 | ... | 9 | 5 | 6 | 1 | 77 | 98 | 98 | |
| 2003 | ... | 38 | 38 | ... | 1 | 5 | 2 | – | 34 | 42 | 42 | |
| 2004 | ... | 79 | 79 | ... | 6 | 4 | 9 | 1 | 63 | 83 | 83 | |
| 2005 | ... | 40 | 40 | ... | 5 | 2 | 2 | – | 35 | 44 | 44 | |
| Aufnahmen in ausserkantonale Bürgerrechte - Alle Einbürgerungen von ausländischen Gesuchstellenden³ | | | | | | | | | | | | |
| 1997 | ... | 115 | 115 | – | 8 | 9 | 24 | 2 | 72 | 115 | 115 | |
| 1998 | ... | 106 | 106 | – | 9 | 5 | 18 | 2 | 76 | 110 | 110 | |
| 1999 | ... | 58 | 58 | – | 4 | 5 | 8 | – | 46 | 63 | 63 | |
| 2000 | ... | 64 | 64 | – | 5 | 1 | 11 | – | 51 | 68 | 68 | |
| 2001 | ... | 143 | 143 | – | 11 | 3 | 16 | 1 | 116 | 147 | 147 | |
| 2002 | ... | 115 | 115 | – | 6 | 5 | 10 | 2 | 100 | 123 | 123 | |
| 2003 | ... | 88 | 88 | – | 2 | 7 | 9 | – | 78 | 96 | 96 | |
| 2004 | ... | 118 | 118 | – | 12 | 8 | 8 | 1 | 93 | 122 | 122 | |
| 2005 | ... | 70 | 70 | – | 6 | 2 | 9 | 1 | 55 | 73 | 73 | |

¹Nur die Wohnbevölkerung betreffende Fälle. ²Einschliesslich Liechtenstein. ³Einschliesslich ihre baselstädtischen Familienangehörigen.

Veränderung der Heimatgruppen der Bevölkerung durch Bürgerrechtswechsel seit 1997

| Jahr | Zuwachs an Kantonsbürgern durch | | | | | Abnahme an Nichtkantonsbürgern | | | | | |
|------|---------------------------------|--------|----------|---------------------------|-------|--------------------------------|----------|-----------|-----------|----------------|----------------|
| | Einbürgerung ¹ | Heirat | Adoption | Übrige Fälle ² | Total | Schweizer | Deutsche | Franzosen | Italiener | Übr. Ausländer | Alle Ausländer |
| 1997 | 842 | 102 | 8 | -2 | 950 | 119 | 33 | 28 | 167 | 603 | 831 |
| 1998 | 1 011 | 77 | 6 | -3 | 1 091 | 121 | 40 | 18 | 204 | 708 | 970 |
| 1999 | 502 | 87 | 5 | -1 | 593 | 85 | 23 | 10 | 109 | 366 | 508 |
| 2000 | 991 | 71 | 3 | 8 | 1 073 | 116 | 17 | 5 | 203 | 732 | 957 |
| 2001 | 1 093 | 64 | 4 | - | 1 161 | -12 | 28 | 15 | 164 | 966 | 1 173 |
| 2002 | 1 386 | 94 | 1 | 17 | 1 498 | 112 | 39 | 17 | 204 | 1 126 | 1 386 |
| 2003 | 1 241 | 60 | 4 | 17 | 1 322 | 74 | 24 | 21 | 117 | 1 086 | 1 248 |
| 2004 | 1 223 | 54 | 6 | 11 | 1 294 | 14 | 29 | 18 | 92 | 1 141 | 1 280 |
| 2005 | 1 211 | 67 | 3 | -1 | 1 280 | 80 | 29 | 9 | 90 | 1 072 | 1 200 |

¹Einschliesslich Wiedereinbürgerung und erleichterter Einbürgerung. ²Widerruf der Einbürgerung, Auflösung des Kindesverhältnisses zum Ehemann der Mutter, Anerkennung von Kindern, Heirat der Eltern, Ungültigerklärung der Ehe, Namensänderung mit Bürgerrechtswirkung (ZGB Art. 271, Abs. 3) und Verzicht aufs frisch erworbene Schweizerbürgerrecht (um bei ausgeschlossener Doppelbürgerschaft die frühere Staatsangehörigkeit nicht zu verlieren).

Saldi der Bürgerrechtswechsel nach Geschlecht und Art des Bürgerrechtswechsels 2005

| Geschlecht | Basel-Stadt | Übrige Schweiz | Ganze Schweiz | Deutschland | Frankreich | Italien | Österreich ¹ | Übriges Ausland | Ganzes Ausland |
|--|-------------|----------------|---------------|-------------|------------|---------|-------------------------|-----------------|----------------|
| Männlich | 610 | -13 | 597 | -18 | -7 | -46 | -2 | -524 | -597 |
| Ordentliche Einbürgerung ² | 587 | -44 | 543 | -3 | -3 | -40 | -1 | -496 | -543 |
| Wiedereinbürgerung ³ | - | - | - | - | - | - | - | - | - |
| Erleichterte Einbürgerung ³ | 21 | 32 | 53 | -10 | -4 | -6 | -1 | -32 | -53 |
| Kindesverhältnis aufgelöst | -2 | -4 | -6 | - | - | - | - | 6 | 6 |
| Heirat der Eltern | 2 | 4 | 6 | -4 | - | - | - | -2 | -6 |
| Adoption | 2 | 1 | 3 | -1 | - | - | - | -2 | -3 |
| Widerruf der Einbürgerung | - | -2 | -2 | - | - | - | - | 2 | 2 |
| Weiblich | 670 | -67 | 603 | -11 | -2 | -44 | -2 | -544 | -603 |
| Ordentliche Einbürgerung ² | 580 | -44 | 536 | -7 | -2 | -39 | -2 | -486 | -536 |
| Wiedereinbürgerung ³ | - | - | - | - | - | - | - | - | - |
| Erleichterte Einbürgerung ³ | 23 | 41 | 64 | -1 | - | -5 | - | -58 | -64 |
| Heirat | 67 | -67 | - | ... | ... | ... | ... | ... | ... |
| Kindesverhältnis aufgelöst | - | -3 | -3 | - | - | - | - | 3 | 3 |
| Heirat der Eltern | -1 | 6 | 5 | -3 | - | - | - | -2 | -5 |
| Adoption | 1 | 1 | 2 | - | - | - | - | -2 | -2 |
| Widerruf der Einbürgerung | - | -1 | -1 | - | - | - | - | 1 | 1 |
| Beide Geschlechter | 1 280 | -80 | 1 200 | -29 | -9 | -90 | -4 | -1 068 | -1 200 |
| Ordentliche Einbürgerung ² | 1 167 | -88 | 1 079 | -10 | -5 | -79 | -3 | -982 | -1 079 |
| Wiedereinbürgerung ³ | - | - | - | - | - | - | - | - | - |
| Erleichterte Einbürgerung ³ | 44 | 73 | 117 | -11 | -4 | -11 | -1 | -90 | -117 |
| Heirat | 67 | -67 | - | ... | ... | ... | ... | ... | ... |
| Kindesverhältnis aufgelöst | -2 | -7 | -9 | - | - | - | - | 9 | 9 |
| Heirat der Eltern | 1 | 10 | 11 | -7 | - | - | - | -4 | -11 |
| Adoption | 3 | 2 | 5 | -1 | - | - | - | -4 | -5 |
| Widerruf der Einbürgerung | - | -3 | -3 | - | - | - | - | 3 | 3 |

¹Einschliesslich Liechtenstein. ²Einschliesslich der Aufnahme von 2 Ausländern und 2 Ausländerinnen in ein ausserkantonales Bürgerrecht. (2004: Aufnahme von 4 Ausländerinnen statt überhaupt keine Aufnahmen, wie irrtümlich abgedruckt). ³Nach Bundesrecht.

Erleichtert Eingebürgerte nach Geschlecht 1986-1995 und seit 1996

| Geschlecht | 1986-1995 | 1996-2005 | 1996 | 1997 | 1998 | 1999 | 2000 | 2001 | 2002 | 2003 | 2004 | 2005 |
|------------|-----------|-----------|------|------|------|------|------|------|------|------|------|------|
| Männlich | 354 | 887 | 82 | 166 | 95 | 65 | 48 | 111 | 107 | 60 | 100 | 53 |
| Weiblich | 48 | 671 | 11 | 32 | 66 | 47 | 47 | 118 | 114 | 67 | 105 | 64 |
| Zusammen | 402 | 1 558 | 93 | 198 | 161 | 112 | 95 | 229 | 221 | 127 | 205 | 117 |

Erleichtert Eingebürgerte nach Zahl pro Fall einbezogener Personen und bisheriger Heimat 2005

| Bisherige Heimat | Einbürgerung von 1 Pers. pro Fall | | Einbürgerung von 2 u.m. Pers. pro Fall | | Bisherige Heimat (Fortsetzung) | Einbürgerung von 1 Pers. pro Fall | | Einbürgerung von 2 u.m. Pers. pro Fall | |
|---------------------|-----------------------------------|--------|--|--------|--------------------------------|-----------------------------------|--------|--|--------|
| | Männl. | Weibl. | Männl. | Weibl. | | Männl. | Weibl. | Männl. | Weibl. |
| Deutschland | 10 | 1 | – | – | Nigeria | 1 | – | – | – |
| Frankreich | 4 | – | – | – | Kamerun | – | 1 | 1 | 1 |
| Italien | 6 | 5 | – | – | Kongo (Kinshasa) | – | 1 | – | – |
| Liechtenstein | 1 | – | – | – | Südafrika | – | 1 | – | – |
| Grossbritannien | 4 | – | – | – | Kenia | 1 | – | – | – |
| Belgien | 1 | – | – | – | Nepal | – | 1 | – | – |
| Niederlande | – | 1 | – | – | Indien | 1 | – | – | – |
| Finnland | 1 | – | – | – | Sri Lanka | 1 | – | – | – |
| Spanien | – | 2 | – | – | Bangladesh | 2 | – | – | – |
| Polen | – | 1 | – | – | Thailand | – | 3 | – | 3 |
| Tschechien | – | 1 | – | – | Singapur | 1 | – | – | – |
| Slowakei | – | 1 | – | – | Indonesien | – | 1 | – | – |
| Zypern | – | 1 | – | – | Philippinen | 2 | 2 | – | – |
| Rumänien | – | 1 | – | – | Vietnam | – | 1 | – | – |
| Kroatien | – | 2 | – | – | Taiwan | – | 1 | – | – |
| Bosnien-Herzegowina | 1 | 1 | – | – | Japan | – | 1 | – | – |
| Serbien-Montenegro | 3 | 2 | – | – | Mexiko | – | 1 | – | – |
| Mazedonien | 1 | 1 | – | – | Kuba | 1 | 1 | – | – |
| Ukraine | – | 1 | – | 2 | Dominikanische Rep. | – | 3 | – | – |
| Russland | – | 2 | – | – | Kolumbien | 1 | 2 | – | – |
| Türkei | – | 3 | – | – | Venezuela | – | 1 | – | – |
| Marokko | – | 1 | – | – | Brasilien | – | 4 | 1 | 2 |
| Algerien | 2 | – | – | – | Peru | 1 | 2 | – | – |
| Tunesien | 1 | – | – | – | Bolivien | 1 | – | – | – |
| Ägypten | 1 | – | – | – | | | | | |
| Côte-d'Ivoire | – | 1 | – | – | | | | | |
| Ghana | 1 | – | 1 | 1 | Zusammen | 50 | 55 | 3 | 9 |

Ordentlich eingebürgerte Schweizer nach Familienstand und bisheriger Heimat 2005

| Bisherige Heimat | Einzelpersonen | | Familienvorstände | | Übrige Familienangehörige | | | Alle Eingebürgerten | | |
|------------------|----------------|--------|-------------------|--------|---------------------------|-------|---------|---------------------|--------|-------|
| | Männl. | Weibl. | Männl. | Weibl. | Ehefrauen | Söhne | Töchter | Männl. | Weibl. | Total |
| Zürich | 2 | – | – | 1 | – | – | 1 | 2 | 2 | 4 |
| Bern | 4 | 4 | 4 | – | 3 | 3 | 4 | 11 | 11 | 22 |
| Luzern | 2 | 3 | 1 | – | 1 | 1 | 1 | 4 | 5 | 9 |
| Uri | 1 | – | – | – | – | – | – | 1 | – | 1 |
| Schwyz | – | 1 | – | – | – | – | – | – | 1 | 1 |
| Glarus | – | – | 1 | – | 1 | 1 | 1 | 2 | 2 | 4 |
| Freiburg | 1 | 1 | – | – | – | – | – | 1 | 1 | 2 |
| Solothurn | 1 | 2 | – | – | – | – | – | 1 | 2 | 3 |
| Basel-Landschaft | 1 | 1 | 1 | – | – | 1 | – | 3 | 1 | 4 |
| Schaffhausen | – | 1 | – | – | – | – | – | – | 1 | 1 |
| Appenzell A.Rh. | 1 | – | 1 | – | 1 | – | – | 2 | 1 | 3 |
| St. Gallen | 2 | 2 | – | – | – | – | – | 2 | 2 | 4 |
| Graubünden | – | 4 | – | – | – | – | – | – | 4 | 4 |
| Aargau | 2 | 3 | 3 | 1 | 1 | 6 | 4 | 11 | 9 | 20 |
| Thurgau | 1 | 1 | – | – | – | – | – | 1 | 1 | 2 |
| Waadt | 1 | – | – | – | – | – | – | 1 | – | 1 |
| Wallis | 3 | – | – | – | – | – | – | 3 | – | 3 |
| Genf | – | 1 | – | – | – | – | – | – | 1 | 1 |
| Jura | – | 1 | 1 | – | 1 | – | – | 1 | 2 | 3 |
| Zusammen | 22 | 25 | 12 | 2 | 8 | 12 | 11 | 46 | 46 | 92 |



Raum Landschaft Umwelt

Räumliche Gliederung
Witterung
Bodennutzung
Wasser
Schadstoffe der Luft
Entsorgung

Geografische Lage

| Punkt | Ort | Geodätische Koordinaten ¹ | | Landeskoordinaten ¹ |
|------------------------------------|--|--------------------------------------|------------------|--------------------------------|
| | | Östliche Länge | Nördliche Breite | |
| Nordpunkt | Landesgrenzstein 63, Herrenwald (Riehen) | 7° 41'37,2" | 47° 36'08,3" | 619 155/272 279 |
| Ostpunkt | Landesgrenzstein 64, Herrenwald (Riehen) | 7° 41'38,9" | 47° 36'07,7" | 619 190/272 263 |
| Südpunkt | Kantonsgrenzstein 88, Bruderholz | 7° 35'42,1" | 47° 31'14,4" | 611 762/263 184 |
| Westpunkt | Landesgrenzstein 16, Hegenheimerstrasse | 7° 33'17,8" | 47° 33'56,7" | 608 732/268 190 |
| Münster | Spitze Martinsturm | 7° 35'35,4" | 47° 33'27,6" | 611 549/267 289 |
| Astr. meteor. Anstalt ² | Binningen, Kanton Basel-Landschaft | 7° 34'59,9" | 47° 32'33,1" | 610 871/265 611 |

¹Vermessungsnulppunkt ist die alte Sternwarte in Bern (geografische Koordinaten: 7°26'20,0" östlicher Länge von Greenwich, 46°57'08,7" nördlicher Breite; Landeskoordinaten mit metrischer Einheit: 600 000/200 000). Die geodätischen Koordinaten sind auf das Besselsche Referenzellipsoid reduziert, die Landeskoordinaten basieren auf einer schief-achsigen Zylinderprojektion. Ausdehnung des Kantons Basel-Stadt: grösste Länge Ost-West 10 460 m; grösste Breite Nord-Süd 9 093 m. ²Mitte Pfeiler in der Passagenhütte (geografische Koordinaten: 7°35'00,4" östlicher Länge von Greenwich, 47°32'27,2" nördlicher Breite).

Kantons- und Gemeindegrenzen nach Länge und Grenznachbar

| Grenznachbar | Grenzlänge in Meter | | | | Grenzanteil in Promille |
|---------------------------|---------------------|-------|-------|--------|----------------------------|
| | Land | Rhein | Birs | Total | |
| Kantonsgrenze | | | | | |
| Basel-Landschaft | 12 258 | 1 414 | 2 106 | 15 778 | 365 |
| Birsfelden | – | 1 414 | 1 811 | 3 225 | 75 |
| Muttenz | – | – | 295 | 295 | 7 |
| Münchenstein | 3 580 | – | – | 3 580 | 83 |
| Reinach | 347 | – | – | 347 | 8 |
| Bottmingen | 1 658 | – | – | 1 658 | 38 |
| Binningen | 3 793 | – | – | 3 793 | 88 |
| Allschwil | 2 880 | – | – | 2 880 | 67 |
| Frankreich | 3 403 | 1 767 | – | 5 170 | 120 |
| Saint-Louis | 2 785 | – | – | 2 785 | 65 |
| Huningue | 618 | 1 767 | – | 2 385 | 55 |
| Deutschland | 22 026 | 198 | – | 22 224 | 515 |
| Weil am Rhein | 6 653 | 108 | – | 6 761 | 157 |
| Lörrach | 3 930 | – | – | 3 930 | 91 |
| Inzlingen | 4 897 | – | – | 4 897 | 113 |
| Grenzach-Wyhlen | 6 546 | 90 | – | 6 636 | 154 |
| Kantonsgrenze Basel-Stadt | 37 687 | 3 379 | 2 106 | 43 172 | 1 000 |
| Gemeindegrenzen | | | | | |
| Basel/Riehen | 3 138 | 90 | – | 3 228 | ... |
| Riehen/Bettingen | 3 948 | – | – | 3 948 | ... |

Höhenpunkte¹

| Höhenpunkt | Höhe über | Höhenpunkt | Höhe über |
|--|-----------|---------------------------------------|-----------|
| | Meer in m | | Meer in m |
| Rheinufer, Landesgrenze Kleinhüningen ² | 244,75 | Münsterplatz, Rittergasse | 270,45 |
| Schifflande, Mittlere Rheinbrücke | 253,59 | Allschwilerstrasse-Morgartenring | 276,61 |
| Claraplatz, Rebgrasse | 254,04 | Bahnhof SBB, Schwellenhöhe | 276,75 |
| Elsässerstrasse-Schlachthofstrasse | 259,46 | Birsigstrasse-Oberwilerstrasse | 278,99 |
| St. Jakob, Brüglingerstrasse | 260,40 | Riehen, Baselstrasse (bei Kirche) | 280,22 |
| Barfüsserplatz, Barfüssergasse | 260,61 | Bruderholz, Batterie | 364,99 |
| Bad. Bahnhof, Schwellenhöhe | 262,90 | Bettingen, neues Schulhaus | 386,10 |
| Hörnliallee-Rauracherstrasse | 264,94 | St. Chrischona, Terrasse ³ | 522,03 |

¹Vermessungsnulppunkt ist der Repère Pierre du Niton in Genf (Nivellementshorizont: 373,600 m über dem Mittelwasserstand des Mittelländischen Meeres im Hafen von Marseille). Basler Nullpunkt 243,946 m; Basler Rheinpegel (Schifflande) 243,907 m. ²Tiefster Punkt des Kantons Basel-Stadt. ³Höchster Punkt des Kantons Basel-Stadt.

Rheinpegelstand Basel-Rheinhalle seit 2003¹

| Jahr | Jan | Feb | Mrz | Apr | Mai | Jun | Jul | Aug | Sep | Okt | Nov | Dez | Jahr |
|--------------------------|-----|-----|-----|-----|-----|-----|-----|-----|-----|-----|-----|-----|------|
| Mittelwert | | | | | | | | | | | | | |
| 2003 | 598 | 552 | 549 | 541 | 592 | 590 | 551 | 526 | 506 | 551 | 524 | 514 | 550 |
| 2004 | 593 | 547 | 545 | 562 | 593 | 661 | 603 | 581 | 553 | 559 | 528 | 514 | 570 |
| 2005 | 522 | 539 | 552 | 608 | 622 | 595 | 577 | 641 | 587 | 539 | 498 | 496 | 565 |
| Absolutes Minimum | | | | | | | | | | | | | |
| 2003 | 544 | 519 | 515 | 519 | 558 | 550 | 515 | 504 | 485 | 489 | 496 | 495 | 485 |
| 2004 | 486 | 519 | 507 | 539 | 558 | 588 | 577 | 548 | 508 | 518 | 502 | 495 | 486 |
| 2005 | 499 | 498 | 502 | 554 | 585 | 557 | 545 | 539 | 521 | 494 | 483 | 477 | 477 |
| Absolutes Maximum | | | | | | | | | | | | | |
| 2003 | 731 | 644 | 610 | 598 | 638 | 654 | 591 | 565 | 511 | 670 | 569 | 551 | 731 |
| 2004 | 855 | 605 | 591 | 606 | 648 | 824 | 661 | 656 | 617 | 651 | 547 | 558 | 855 |
| 2005 | 598 | 682 | 643 | 694 | 707 | 653 | 621 | 896 | 704 | 646 | 517 | 551 | 896 |

¹Messstation im Wohnviertel Hirzbrunnen; in Zentimeter über dem Horizont von 240 m über Meer.

Rheinpegelstand Rheinfelden seit 2003¹

| Jahr | Jan | Feb | Mrz | Apr | Mai | Jun | Jul | Aug | Sep | Okt | Nov | Dez | Jahr |
|-------------------------------|-----|-----|-----|-----|-----|-----|-----|-----|-----|-----|-----|-----|------|
| Mittelwert² | | | | | | | | | | | | | |
| 2003 | 269 | 226 | 224 | 218 | 266 | 262 | 226 | 200 | 177 | 225 | 199 | 187 | 223 |
| 2004 | 260 | 221 | 217 | 237 | 267 | 326 | 275 | 255 | 228 | 233 | 203 | 187 | 242 |
| 2005 | 194 | 212 | 223 | 277 | 292 | 267 | 251 | 309 | 258 | 212 | 171 | 166 | 236 |
| Absolutes Minimum | | | | | | | | | | | | | |
| 2003 | 223 | 197 | 197 | 202 | 238 | 228 | 194 | 180 | 154 | 157 | 173 | 171 | 154 |
| 2004 | 161 | 194 | 183 | 218 | 239 | 264 | 252 | 225 | 186 | 198 | 180 | 170 | 161 |
| 2005 | 171 | 171 | 178 | 232 | 261 | 236 | 224 | 217 | 197 | 173 | 157 | 145 | 145 |
| Absolutes Maximum | | | | | | | | | | | | | |
| 2003 | 381 | 297 | 271 | 267 | 302 | 313 | 259 | 241 | 225 | 334 | 243 | 220 | 381 |
| 2004 | 496 | 273 | 260 | 277 | 314 | 472 | 326 | 319 | 286 | 304 | 247 | 229 | 496 |
| 2005 | 265 | 363 | 303 | 353 | 369 | 316 | 290 | 548 | 363 | 301 | 192 | 228 | 548 |

¹Messstation in Rheinfelden (AG); in Zentimeter über dem Horizont von 260 m über Meer. ²Mittelwert seit 1969: 257 Zentimeter.

Abflussmengen des Rheins in Rheinfelden seit 2003¹

| Jahr | Jan | Feb | Mrz | Apr | Mai | Jun | Jul | Aug | Sep | Okt | Nov | Dez | Jahr |
|--|-------|-------|-------|-------|-------|-------|-------|-------|-------|-------|-------|-------|-------|
| Mittlere Abflussmenge in m³/sec | | | | | | | | | | | | | |
| 2003 | 1 101 | 799 | 782 | 743 | 1 071 | 1 047 | 797 | 629 | 493 | 799 | 624 | 554 | 787 |
| 2004 | 1 087 | 776 | 752 | 886 | 1 110 | 1 591 | 1 176 | 1 019 | 826 | 859 | 656 | 552 | 941 |
| 2005 | 595 | 719 | 796 | 1 180 | 1 288 | 1 100 | 979 | 1 449 | 1 039 | 719 | 457 | 433 | 897 |
| Maximale Abflussmenge in m³/sec | | | | | | | | | | | | | |
| 2003 | 2 000 | 1 310 | 1 110 | 1 080 | 1 360 | 1 450 | 1 020 | 900 | 790 | 1 610 | 910 | 760 | 2 000 |
| 2004 | 3 001 | 1 156 | 1 054 | 1 185 | 1 489 | 2 802 | 1 580 | 1 523 | 1 258 | 1 406 | 957 | 827 | 3 001 |
| 2005 | 1 082 | 1 642 | 1 377 | 1 781 | 1 920 | 1 480 | 1 269 | 3 464 | 1 872 | 1 361 | 583 | 815 | 3 464 |
| Abflussmenge in m³/sec seit 1935 | | | | | | | | | | | | | |
| Mittelwert ² | 777 | 830 | 879 | 1 031 | 1 256 | 1 502 | 1 428 | 1 206 | 1 020 | 865 | 834 | 813 | 1 028 |
| Minimum ³ | 337 | 322 | 331 | 423 | 604 | 695 | 576 | 509 | 398 | 348 | 336 | 315 | 315 |
| Abs. Max. ⁴ | 3 410 | 3 610 | 3 160 | 2 820 | 4 550 | 3 670 | 3 080 | 3 850 | 3 710 | 3 150 | 3 650 | 3 050 | 4 550 |

¹Die Abflussmengen werden seit 1933 in Rheinfelden (AG) gemessen; sie sind dort um etwa 2 % kleiner als in Basel. ²Grösstes Jahresmittel: 1384 m³/sec im Jahre 1999, kleinstes Jahresmittel: 633 m³/sec im Jahre 1949. ³Tagesmittel; kleinste mittlere Abflussmenge: 315 m³/sec im Dezember 1962. ⁴Grösste Abflussmenge (Spitze): 4550 m³/sec im Mai 1999.

Meteorologische Beobachtungen des Observatoriums St. Margarethen 1961/90 und seit 1972¹

| Monat Jahr | Temperatur | | | | | Relative Feuch- tigkeit in % um 12.45 Uhr ⁷ | Be- wöl- kung in % im Monats- mittel | Sonnenschein | | Niederschlag | | |
|---------------------------|---|---------------------------|-----------------------------|-----------------------------------|-----------------------------|---|---|-----------------------------|--|--|--|---------------------------------|
| | Monats- mittel ² in °C | Eis- tage ³ | Frost- tage ⁴ | Som- mer- tage ⁵ | Hitze- tage ⁶ | | | Dauer in Stun- den | Tage ohne Son- nen- schein | Nieder- schlags- menge in mm | Tage mit minde- stens 0,3 mm | Tage mit Schnee- decke |
| Normalwert 1961/90 | | | | | | | | | | | | |
| Januar | 0,7 | 5,5 | 18,7 | – | – | 78,0 | 74,4 | 62,5 | 11,4 | 52,9 | 13,2 | 10,4 |
| Februar | 2,3 | 2,4 | 14,7 | – | – | 72,1 | 71,9 | 82,8 | 7,9 | 51,7 | 12,4 | 7,0 |
| März | 5,6 | 0,4 | 9,7 | – | – | 63,0 | 70,3 | 116,6 | 6,0 | 51,8 | 13,6 | 3,3 |
| April | 9,2 | – | 3,0 | 0,7 | – | 58,4 | 70,0 | 148,6 | 4,7 | 64,4 | 14,1 | 0,4 |
| Mai | 13,3 | – | 0,2 | 4,0 | 0,2 | 59,3 | 68,8 | 182,0 | 3,2 | 84,9 | 15,6 | – |
| Juni | 16,6 | – | – | 9,2 | 1,4 | 59,8 | 65,0 | 205,6 | 1,8 | 87,4 | 13,4 | – |
| Juli | 18,9 | – | – | 15,4 | 4,5 | 58,0 | 55,9 | 240,5 | 1,0 | 80,0 | 11,0 | – |
| August | 18,1 | – | – | 13,5 | 3,3 | 60,2 | 59,4 | 215,3 | 1,5 | 87,6 | 12,2 | – |
| September | 15,1 | – | – | 6,1 | 0,5 | 64,6 | 59,8 | 166,0 | 2,3 | 61,6 | 9,9 | – |
| Oktober | 10,4 | – | 0,9 | 0,6 | – | 71,6 | 66,0 | 121,8 | 5,5 | 51,6 | 10,4 | 0,0 |
| November | 5,0 | 0,9 | 8,1 | – | – | 75,5 | 72,8 | 76,8 | 9,1 | 59,8 | 12,6 | 2,3 |
| Dezember | 1,7 | 4,6 | 17,0 | – | – | 78,7 | 74,2 | 60,4 | 11,5 | 54,6 | 12,4 | 7,0 |
| Ganzes Jahr | 9,7 | 13,8 | 72,2 | 49,6 | 9,8 | 66,6 | 67,4 | 1 678,6 | 65,9 | 788,3 | 150,9 | 30,3 |
| Jahreswerte | | | | | | | | | | | | |
| 1972 | 9,1 | 12 | 62 | 31 | 4 | 66 | 64 | 1 588 | 66 | 634 | 125 | 19 |
| 1973 | 9,5 | 12 | 94 | 56 | 10 | 64 | 64 | 1 727 | 61 | 760 | 137 | 18 |
| 1974 | 10,2 | – | 31 | 37 | 7 | 65 | 71 | 1 565 | 72 | 701 | 158 | 1 |
| 1975 | 9,9 | 8 | 69 | 44 | 11 | 67 | 67 | 1 666 | 74 | 801 | 140 | 22 |
| 1976 | 10,2 | 17 | 74 | 66 | 23 | ... | 64 | 2 021 | 57 | 519 | 124 | 22 |
| 1977 | 10,1 | 5 | 46 | 30 | 1 | 69 | 75 | 1 509 | 57 | 890 | 167 | 22 |
| 1978 | 9,3 | 16 | 67 | 36 | 2 | 67 | 71 | 1 690 | 73 | 783 | 158 | 32 |
| 1979 | 9,8 | 13 | 66 | 49 | 7 | 68 | 73 | 1 565 | 74 | 860 | 181 | 30 |
| 1980 | 9,1 | 13 | 75 | 36 | 5 | 68 | 71 | 1 554 | 65 | 734 | 158 | 24 |
| 1981 | 9,9 | 7 | 84 | 42 | 8 | 68 | 71 | 1 567 | 71 | 983 | 179 | 47 |
| 1982 | 10,5 | 10 | 55 | 70 | 10 | 66 | 67 | 1 746 | 70 | 958 | 160 | 29 |
| 1983 | 10,5 | 4 | 74 | 70 | 23 | 64 | 65 | 1 758 | 58 | 723 | 153 | 26 |
| 1984 | 9,7 | 2 | 84 | 46 | 9 | 65 | 67 | 1 699 | 66 | 739 | 142 | 16 |
| 1985 | 9,3 | 36 | 94 | 62 | 10 | 63 | 66 | 1 834 | 67 | 634 | 120 | 57 |
| 1986 | 9,4 | 20 | 80 | 62 | 16 | 65 | 68 | 1 687 | 69 | 915 | 157 | 63 |
| 1987 | 9,5 | 23 | 81 | 48 | 12 | 69 | 73 | 1 542 | 77 | 934 | 168 | 45 |
| 1988 | 10,7 | 3 | 57 | 57 | 8 | 68 | 71 | 1 666 | 59 | 868 | 166 | 15 |
| 1989 | 10,6 | 5 | 64 | 71 | 10 | 64 | 60 | 1 980 | 46 | 677 | 128 | 1 |
| 1990 | 10,8 | 4 | 55 | 62 | 16 | 67 | 63 | 1 960 | 51 | 876 | 157 | 15 |
| 1991 | 10,0 | 19 | 83 | 77 | 16 | 64 | 65 | 1 888 | 68 | 811 | 123 | 12 |
| 1992 | 10,7 | 10 | 62 | 72 | 22 | 65 | 68 | 1 617 | 78 | 916 | 149 | 15 |
| 1993 | 10,3 | 12 | 74 | 52 | 11 | 65 | 72 | 1 584 | 77 | 769 | 162 | 17 |
| 1994 | 11,7 | 2 | 39 | 66 | 28 | 68 | 73 | 1 507 | 56 | 912 | 159 | 1 |
| 1995 | 10,6 | 10 | 73 | 63 | 20 | 66 | 71 | 1 629 | 59 | 1 091 | 155 | 33 |
| 1996 | 9,4 | 15 | 98 | 46 | 6 | 65 | 70 | 1 732 | 79 | 810 | 146 | 19 |
| 1997 | 10,6 | 13 | 85 | 66 | 13 | 65 | 64 | 1 907 | 55 | 759 | 142 | 32 |
| 1998 | 10,6 | 8 | 74 | 53 | 18 | 64 | 65 | 1 844 | 56 | 832 | 147 | 19 |
| 1999 | 10,6 | 11 | 61 | 56 | 7 | 68 | 71 | 1 659 | 63 | 1 186 | 174 | 28 |
| 2000 | 11,4 | 3 | 33 | 61 | 15 | 75 | 66 | 1 875 | 56 | 810 | 167 | 9 |
| 2001 | 10,7 | 5 | 62 | 55 | 14 | 65 | 69 | 1 767 | 61 | 1 058 | 173 | 12 |
| 2002 | 11,2 | 6 | 40 | 47 | 12 | 66 | 70 | 1 653 | 80 | 1 051 | 163 | 20 |
| 2003 | 11,3 | 14 | 76 | 100 | 43 | 58 | 61 | 2 190 | 56 | 591 | 123 | 22 |
| 2004 | 10,6 | 3 | 61 | 58 | 14 | 64 | 72 | 1 673 | 64 | 815 | 143 | 25 |
| 2005 | 10,5 | 15 | 80 | 57 | 19 | 64 | 65 | 1 818 | 55 | 770 | 136 | 29 |

¹Meteorologische Station des Lufthygieneamtes beider Basel, 47°32' nördlicher Breite, 7°35' östlicher Länge von Greenwich, 318 m über Meer. ²Bis 1970 berechnet nach der Formel 1/4 (07:30 Uhr+13:30 Uhr+2mal 21:30 Uhr), seit 1971 24-stündiges Mittel. ³Eistag = Maximaltemperatur unter 0 °C. ⁴Frosttag = Minimaltemperatur unter 0 °C. ⁵Sommertag = Maximaltemperatur mindestens 25 °C. ⁶Hitzetag = Maximaltemperatur mindestens 30 °C. ⁷Bis 1975 um 13:30 Uhr.

Temperatur, Sonnenschein und Niederschlag nach Monat seit 1989¹

| Jahr | Jan | Feb | Mrz | Apr | Mai | Jun | Jul | Aug | Sep | Okt | Nov | Dez | Ganzes Jahr |
|---|------|------|------|------|------|------|------|------|------|------|-----|------|-------------|
| Temperaturmittel in °C | | | | | | | | | | | | | |
| 1989 | 2,3 | 4,1 | 9,3 | 8,2 | 15,4 | 16,4 | 19,6 | 19,0 | 15,1 | 11,4 | 3,4 | 2,9 | 10,6 |
| 1990 | 1,9 | 7,7 | 8,3 | 8,2 | 15,6 | 16,3 | 19,0 | 19,6 | 14,2 | 12,2 | 5,4 | 1,3 | 10,8 |
| 1991 | 2,5 | -0,2 | 8,2 | 8,9 | 11,1 | 15,8 | 20,8 | 20,5 | 17,0 | 9,5 | 5,3 | 0,7 | 10,0 |
| 1992 | 0,3 | 3,1 | 7,1 | 9,7 | 15,8 | 16,8 | 20,1 | 21,6 | 15,5 | 8,5 | 7,6 | 2,3 | 10,7 |
| 1993 | 4,4 | 1,0 | 5,8 | 11,8 | 15,1 | 17,8 | 18,3 | 18,6 | 13,9 | 9,0 | 2,5 | 5,6 | 10,3 |
| 1994 | 3,9 | 3,4 | 10,4 | 8,6 | 14,1 | 18,0 | 22,6 | 20,3 | 14,7 | 10,2 | 8,8 | 5,0 | 11,7 |
| 1995 | 1,8 | 6,6 | 5,2 | 10,1 | 13,9 | 15,8 | 21,9 | 18,9 | 13,1 | 14,0 | 4,9 | 1,1 | 10,6 |
| 1996 | 1,1 | 0,9 | 4,4 | 10,7 | 12,7 | 18,1 | 18,2 | 17,9 | 12,1 | 10,5 | 5,8 | -0,1 | 9,4 |
| 1997 | -1,6 | 5,8 | 8,8 | 9,1 | 14,5 | 17,0 | 18,1 | 20,9 | 15,9 | 9,9 | 5,6 | 3,4 | 10,6 |
| 1998 | 3,5 | 4,6 | 7,1 | 9,7 | 15,5 | 18,1 | 19,3 | 18,9 | 14,5 | 10,9 | 2,9 | 2,1 | 10,6 |
| 1999 | 3,3 | 1,3 | 7,1 | 10,1 | 15,8 | 16,4 | 19,9 | 19,1 | 17,5 | 10,4 | 3,4 | 3,4 | 10,6 |
| 2000 | 1,7 | 5,4 | 7,4 | 10,9 | 16,0 | 18,7 | 17,2 | 19,9 | 16,2 | 11,5 | 7,2 | 5,2 | 11,4 |
| 2001 | 3,1 | 4,4 | 8,2 | 8,4 | 15,8 | 16,3 | 19,8 | 20,4 | 12,8 | 14,3 | 3,8 | 1,2 | 10,7 |
| 2002 | 1,6 | 6,9 | 8,2 | 10,0 | 13,5 | 19,5 | 18,8 | 18,5 | 13,8 | 10,8 | 7,9 | 5,0 | 11,2 |
| 2003 | 1,3 | 0,2 | 8,6 | 10,6 | 15,3 | 23,3 | 21,3 | 23,7 | 15,4 | 7,7 | 6,4 | 2,3 | 11,3 |
| 2004 | 2,3 | 3,1 | 5,7 | 10,5 | 13,1 | 17,6 | 19,4 | 19,8 | 16,4 | 12,1 | 5,2 | 1,5 | 10,6 |
| 2005 | 2,0 | 0,8 | 6,7 | 10,6 | 14,7 | 19,4 | 19,5 | 17,4 | 16,5 | 12,5 | 4,9 | 0,9 | 10,5 |
| Sonnenscheindauer in Stunden | | | | | | | | | | | | | |
| 1989 | 120 | 100 | 159 | 62 | 298 | 254 | 230 | 246 | 141 | 147 | 131 | 92 | 1 980 |
| 1990 | 125 | 122 | 177 | 116 | 268 | 166 | 286 | 274 | 186 | 128 | 58 | 54 | 1 960 |
| 1991 | 66 | 113 | 100 | 195 | 209 | 181 | 286 | 292 | 184 | 122 | 66 | 74 | 1 888 |
| 1992 | 81 | 109 | 109 | 163 | 224 | 155 | 220 | 235 | 161 | 43 | 56 | 61 | 1 617 |
| 1993 | 77 | 98 | 176 | 171 | 180 | 197 | 205 | 256 | 116 | 44 | 38 | 27 | 1 584 |
| 1994 | 64 | 43 | 105 | 109 | 148 | 217 | 268 | 222 | 97 | 130 | 62 | 42 | 1 507 |
| 1995 | 65 | 75 | 142 | 137 | 196 | 169 | 297 | 188 | 115 | 140 | 83 | 24 | 1 629 |
| 1996 | 68 | 86 | 165 | 192 | 156 | 254 | 258 | 187 | 151 | 109 | 54 | 53 | 1 732 |
| 1997 | 48 | 110 | 153 | 243 | 256 | 155 | 216 | 239 | 228 | 159 | 70 | 31 | 1 907 |
| 1998 | 77 | 149 | 143 | 138 | 260 | 236 | 214 | 272 | 125 | 72 | 77 | 80 | 1 844 |
| 1999 | 101 | 52 | 118 | 116 | 182 | 217 | 251 | 202 | 176 | 121 | 73 | 50 | 1 659 |
| 2000 | 73 | 81 | 132 | 163 | 224 | 301 | 214 | 262 | 205 | 91 | 64 | 65 | 1 875 |
| 2001 | 66 | 85 | 64 | 103 | 238 | 258 | 276 | 262 | 100 | 170 | 79 | 68 | 1 767 |
| 2002 | 103 | 55 | 164 | 175 | 168 | 266 | 213 | 190 | 139 | 107 | 46 | 27 | 1 653 |
| 2003 | 48 | 125 | 213 | 213 | 176 | 314 | 281 | 312 | 219 | 120 | 88 | 82 | 2 190 |
| 2004 | 44 | 117 | 128 | 159 | 223 | 216 | 230 | 189 | 178 | 94 | 47 | 50 | 1 673 |
| 2005 | 102 | 62 | 155 | 131 | 222 | 279 | 209 | 212 | 161 | 165 | 95 | 24 | 1 818 |
| Niederschlagsmenge in Millimeter | | | | | | | | | | | | | |
| 1989 | 12 | 66 | 34 | 121 | 27 | 46 | 79 | 70 | 62 | 47 | 47 | 66 | 677 |
| 1990 | 24 | 69 | 32 | 74 | 36 | 166 | 96 | 62 | 71 | 74 | 117 | 55 | 876 |
| 1991 | 38 | 18 | 55 | 28 | 45 | 153 | 143 | 13 | 100 | 64 | 118 | 36 | 811 |
| 1992 | 27 | 40 | 56 | 108 | 38 | 136 | 99 | 49 | 34 | 114 | 141 | 76 | 916 |
| 1993 | 30 | 20 | 23 | 48 | 79 | 82 | 95 | 86 | 122 | 91 | 12 | 82 | 769 |
| 1994 | 60 | 62 | 27 | 86 | 189 | 57 | 41 | 100 | 108 | 61 | 32 | 89 | 912 |
| 1995 | 100 | 94 | 100 | 51 | 192 | 48 | 104 | 93 | 102 | 9 | 82 | 116 | 1 091 |
| 1996 | 9 | 38 | 58 | 27 | 84 | 72 | 87 | 116 | 38 | 87 | 120 | 73 | 810 |
| 1997 | 31 | 53 | 16 | 56 | 59 | 134 | 121 | 26 | 65 | 44 | 54 | 99 | 759 |
| 1998 | 56 | 26 | 39 | 104 | 48 | 76 | 103 | 74 | 120 | 92 | 68 | 25 | 832 |
| 1999 | 47 | 95 | 51 | 101 | 152 | 124 | 127 | 106 | 103 | 99 | 63 | 118 | 1 186 |
| 2000 | 23 | 76 | 35 | 52 | 56 | 70 | 140 | 99 | 56 | 66 | 94 | 44 | 810 |
| 2001 | 89 | 22 | 200 | 118 | 124 | 125 | 75 | 47 | 86 | 65 | 81 | 28 | 1 058 |
| 2002 | 10 | 69 | 26 | 45 | 147 | 76 | 90 | 109 | 101 | 155 | 176 | 47 | 1 051 |
| 2003 | 53 | 28 | 16 | 50 | 75 | 20 | 62 | 56 | 43 | 123 | 46 | 19 | 591 |
| 2004 | 125 | 39 | 40 | 20 | 49 | 67 | 75 | 82 | 36 | 181 | 28 | 72 | 815 |
| 2005 | 25 | 30 | 42 | 92 | 111 | 89 | 119 | 75 | 42 | 66 | 34 | 46 | 770 |

¹Beobachtet im Observatorium St. Margarethen.

Temperatur, Sonnenschein und Niederschlag nach Jahreszeit seit 1981¹

| Jahr | Temperaturmittel in °C | | | | Sonnenscheindauer in Stunden | | | | Niederschlagsmenge in mm | | | |
|------|------------------------|----------|--------|--------|------------------------------|----------|--------|--------|--------------------------|----------|--------|--------|
| | Winter | Frühling | Sommer | Herbst | Winter | Frühling | Sommer | Herbst | Winter | Frühling | Sommer | Herbst |
| 1981 | 0,1 | 11,0 | 17,5 | 10,3 | 274 | 412 | 605 | 311 | 132 | 249 | 214 | 265 |
| 1982 | 1,4 | 9,5 | 18,8 | 11,5 | 195 | 586 | 613 | 358 | 296 | 162 | 360 | 184 |
| 1983 | 2,9 | 9,5 | 20,3 | 10,0 | 199 | 348 | 745 | 406 | 207 | 342 | 112 | 138 |
| 1984 | 1,9 | 7,9 | 18,0 | 10,8 | 232 | 439 | 732 | 328 | 178 | 152 | 170 | 228 |
| 1985 | -0,8 | 9,5 | 18,3 | 9,7 | 218 | 383 | 779 | 445 | 141 | 221 | 178 | 97 |
| 1986 | 0,4 | 8,9 | 18,2 | 10,7 | 191 | 343 | 723 | 429 | 200 | 327 | 223 | 141 |
| 1987 | 0,3 | 8,3 | 17,6 | 11,7 | 151 | 498 | 582 | 337 | 140 | 231 | 333 | 248 |
| 1988 | 3,8 | 10,1 | 18,2 | 10,2 | 191 | 407 | 727 | 338 | 173 | 197 | 269 | 205 |
| 1989 | 3,5 | 10,8 | 18,0 | 10,0 | 270 | 519 | 730 | 419 | 151 | 182 | 195 | 156 |
| 1990 | 4,2 | 10,7 | 18,3 | 10,6 | 339 | 561 | 726 | 372 | 159 | 142 | 324 | 262 |
| 1991 | 1,2 | 9,4 | 19,0 | 10,6 | 233 | 504 | 759 | 372 | 111 | 128 | 310 | 282 |
| 1992 | 1,4 | 10,9 | 19,5 | 10,5 | 263 | 496 | 611 | 260 | 102 | 202 | 284 | 289 |
| 1993 | 2,6 | 10,9 | 18,2 | 8,5 | 236 | 527 | 659 | 197 | 125 | 151 | 263 | 224 |
| 1994 | 4,3 | 11,0 | 20,3 | 11,2 | 134 | 362 | 706 | 289 | 204 | 302 | 198 | 201 |
| 1995 | 4,5 | 9,7 | 18,9 | 10,7 | 182 | 475 | 654 | 338 | 283 | 343 | 245 | 194 |
| 1996 | 1,0 | 9,3 | 18,1 | 9,5 | 178 | 513 | 698 | 314 | 163 | 169 | 275 | 246 |
| 1997 | 1,4 | 10,8 | 18,7 | 10,5 | 211 | 652 | 610 | 457 | 158 | 132 | 280 | 163 |
| 1998 | 3,8 | 10,8 | 18,8 | 9,4 | 257 | 541 | 722 | 275 | 181 | 191 | 253 | 280 |
| 1999 | 2,2 | 11,0 | 18,5 | 10,4 | 234 | 417 | 670 | 370 | 167 | 304 | 358 | 265 |
| 2000 | 3,5 | 11,4 | 18,6 | 11,6 | 204 | 519 | 777 | 360 | 217 | 143 | 308 | 216 |
| 2001 | 4,2 | 10,8 | 18,8 | 10,3 | 217 | 404 | 796 | 349 | 154 | 441 | 247 | 232 |
| 2002 | 3,2 | 10,6 | 18,9 | 10,8 | 226 | 507 | 669 | 291 | 107 | 218 | 276 | 432 |
| 2003 | 2,2 | 11,5 | 22,8 | 9,8 | 200 | 602 | 907 | 427 | 128 | 141 | 137 | 212 |
| 2004 | 2,6 | 9,8 | 18,9 | 11,2 | 242 | 509 | 635 | 319 | 183 | 109 | 224 | 246 |
| 2005 | 1,4 | 10,7 | 18,8 | 11,3 | 213 | 508 | 701 | 421 | 127 | 245 | 283 | 142 |

¹Winter = Dezember des Vorjahres, Januar, Februar; Frühling = März, April, Mai; Sommer = Juni, Juli, August; Herbst = September, Oktober, November.

Witterung 2005 – Abweichung vom Normalwert

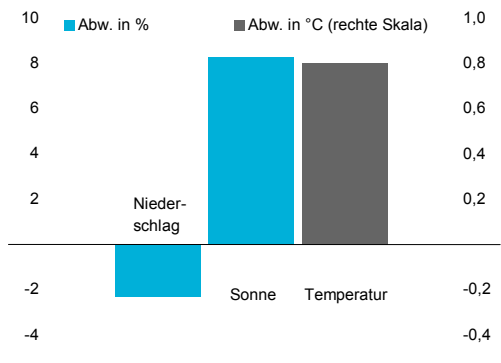

Temperatur seit 1996 – Jahresmittel in °C

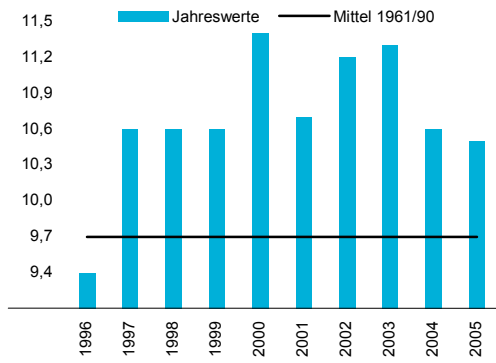

Witterung nach Monat und Jahreszeit 2005¹

| Monat Jahreszeit | Temperatur in °C | | | | | Relative Feuchtigkeit in % | | Bewölkung Monatsmittel in % | Sonnenscheindauer in Std. | | Niederschlag in mm | |
|---------------------|------------------------|--------------------------------|-----------------------------------|---------------------------|---------------------------|----------------------------|------------------------|-----------------------------------|---------------------------|-----------------------------------|--------------------|-----------------------------------|
| | Mittel 12:45 Uhr | Monats- mittel ² | Ab- wei- chung ³ | Abso- lutes Minimum | Abso- lutes Maximum | Monats- mittel (SMA) | Mittel 12:45 Uhr | | Sum- me | Ab- wei- chung ³ | Sum- me | Ab- wei- chung ³ |
| | Dezember ⁴ | 2,8 | 1,5 | -0,2 | -10,5 | 11,8 | 87 | 82 | 76 | 49,5 | -10,9 | 72,0 |
| Januar | 4,1 | 2,0 | 1,3 | -10,3 | 13,2 | 81 | 70 | 58 | 102,3 | 39,8 | 25,1 | -27,8 |
| Februar | 2,3 | 0,8 | -1,5 | -10,9 | 13,2 | 80 | 62 | 74 | 61,5 | -21,3 | 29,7 | -22,0 |
| März | 10,0 | 6,7 | 1,1 | -14,7 | 22,9 | 75 | 62 | 64 | 154,8 | 38,2 | 41,7 | -10,1 |
| April | 13,5 | 10,6 | 1,4 | -1,3 | 27,0 | 71 | 61 | 75 | 130,8 | -17,8 | 92,4 | 28,0 |
| Mai | 18,7 | 14,7 | 1,4 | 2,2 | 31,7 | 71 | 57 | 63 | 222,3 | 40,3 | 110,6 | 25,7 |
| Juni | 23,7 | 19,4 | 2,8 | 4,3 | 34,3 | 65 | 50 | 58 | 279,3 | 73,7 | 89,1 | 1,7 |
| Juli | 22,7 | 19,5 | 0,6 | 10,4 | 35,1 | 70 | 59 | 66 | 208,8 | -31,7 | 119,0 | 39,0 |
| August | 20,9 | 17,4 | -0,7 | 8,4 | 30,7 | 73 | 61 | 58 | 212,4 | -2,9 | 75,0 | -12,6 |
| September | 20,1 | 16,5 | 1,4 | 4,9 | 29,4 | 76 | 62 | 62 | 161,0 | -5,0 | 41,9 | -19,7 |
| Oktober | 16,0 | 12,5 | 2,1 | 5,0 | 22,4 | 83 | 71 | 55 | 164,9 | 43,1 | 66,4 | 14,8 |
| November | 7,1 | 4,9 | -0,1 | -5,6 | 20,8 | 82 | 74 | 67 | 95,1 | 18,3 | 33,6 | -26,2 |
| Dezember | 2,4 | 0,9 | -0,8 | -6,2 | 9,7 | 83 | 76 | 84 | 24,3 | -36,1 | 45,5 | -9,1 |
| Jahr 2005 | 13,5 | 10,5 | 0,8 | -14,7 | 35,1 | 76 | 64 | 65 | 1 817,5 | 138,9 | 770,0 | -18,3 |
| Winter ⁵ | 3,1 | 1,4 | -0,2 | -10,9 | 13,2 | 83 | 71 | 69 | 213,3 | 7,6 | 126,8 | -32,4 |
| Frühling | 14,1 | 10,7 | 1,3 | -14,7 | 31,7 | 72 | 60 | 67 | 507,9 | 60,7 | 244,7 | 43,6 |
| Sommer | 22,4 | 18,8 | 0,9 | 4,3 | 35,1 | 69 | 57 | 61 | 700,5 | 39,1 | 283,1 | 28,1 |
| Herbst | 14,4 | 11,3 | 1,1 | -5,6 | 29,4 | 80 | 69 | 61 | 421,0 | 56,4 | 141,9 | -31,1 |

¹Beobachtet im Observatorium St. Margarethen. ²24-stündiges Mittel. ³Abweichung vom Normalwert 1961/90. ⁴Dezember 2004. ⁵Winter 2004/2005.

Anzahl Tage mit bestimmten Witterungserscheinungen 2005¹

| Monat Jahreszeit | Anzahl Tage mit nachgenannten Witterungserscheinungen | | | | | | | | | | | |
|-----------------------|---|--------------------|--------------------------------------|--------------------------------------|---------------------------|--------------------------------------|-----------------|------------------|------|-------|------------------------|-------|
| | Ohne Auf- tauen ² | Frost ³ | Minde- stens 25°C ⁴ | Minde- stens 30°C ⁵ | Ohne Sonnen- schein | Niederschlag mindestens 0,3 mm | Schnee- fall | Schnee- decke | Reif | Nebel | Ge- witter, nahe | Hagel |
| Dezember ⁶ | 1 | 13 | – | – | 13 | 15 | 8 | 6 | 10 | 3 | 1 | – |
| Januar | 5 | 17 | – | – | 7 | 13 | 3 | 7 | 12 | 2 | – | – |
| Februar | 4 | 23 | – | – | 7 | 11 | 11 | 9 | 8 | 3 | – | – |
| März | 1 | 11 | – | – | 2 | 12 | 5 | 6 | 3 | – | – | – |
| April | – | 1 | 2 | – | 9 | 14 | 1 | – | 3 | 1 | – | – |
| Mai | – | – | 8 | 3 | 1 | 18 | – | – | 1 | 1 | 1 | – |
| Juni | – | – | 16 | 10 | – | 9 | – | – | – | – | 5 | 1 |
| Juli | – | – | 13 | 5 | – | 14 | – | – | – | 1 | 8 | 2 |
| August | – | – | 9 | 1 | 4 | 12 | – | – | – | 2 | – | – |
| September | – | – | 9 | – | – | 5 | – | – | – | – | – | – |
| Oktober | – | – | – | – | 4 | 8 | – | – | – | 2 | – | – |
| November | – | 11 | – | – | 7 | 8 | 5 | 1 | 11 | 2 | – | – |
| Dezember | 5 | 17 | – | – | 14 | 12 | 7 | 6 | 9 | 3 | – | – |
| Jahr 2005 | 15 | 80 | 57 | 19 | 55 | 136 | 32 | 29 | 47 | 17 | 14 | 3 |
| Winter ⁷ | 10 | 53 | – | – | 27 | 39 | 22 | 22 | 30 | 8 | 1 | – |
| Frühling | 1 | 12 | 10 | 3 | 12 | 44 | 6 | 6 | 7 | 2 | 1 | – |
| Sommer | – | – | 38 | 16 | 4 | 35 | – | – | – | 3 | 13 | 3 |
| Herbst | – | 11 | 9 | – | 11 | 21 | 5 | 1 | 11 | 4 | – | – |

¹Beobachtet im Observatorium St. Margarethen. ²Eistag = Maximaltemperatur unter 0°C. ³Frosttag = Minimaltemperatur unter 0°C. ⁴Sommertag. ⁵Hitzetag. ⁶Dezember 2004. ⁷Winter 2004/2005.

Mittelwert des Grundwasserstandes in Zentimeter über dem Basler Nullpunkt seit 1991¹

| Jahr | Jan | Feb | Mrz | Apr | Mai | Jun | Jul | Aug | Sep | Okt | Nov | Dez | Jahres- mittel |
|------------------------|-------|-------|-------|-------|-------|-------|-------|-------|-------|-------|-------|-------|-------------------|
| 1991 | 1 273 | 1 279 | 1 295 | 1 272 | 1 295 | 1 280 | 1 285 | 1 260 | 1 285 | 1 265 | 1 285 | 1 275 | 1 279 |
| 1992 | 1 270 | 1 290 | 1 295 | 1 255 | 1 260 | 1 283 | 1 270 | 1 283 | 1 278 | 1 280 | 1 300 | 1 290 | 1 280 |
| 1993 | 1 285 | 1 287 | 1 297 | 1 266 | 1 310 | 1 270 | 1 261 | 1 285 | 1 281 | 1 257 | 1 271 | 1 313 | 1 282 |
| 1994 | 1 274 | 1 246 | 1 300 | 1 268 | 1 283 | 1 275 | 1 283 | 1 278 | 1 249 | 1 303 | 1 273 | 1 271 | 1 275 |
| 1995 | 1 270 | 1 290 | 1 262 | 1 290 | 1 280 | 1 260 | 1 268 | 1 258 | 1 243 | 1 244 | 1 251 | 1 285 | 1 267 |
| 1996 | 1 283 | 1 258 | 1 255 | 1 269 | 1 251 | 1 256 | 1 257 | 1 238 | 1 269 | 1 248 | 1 248 | 1 248 | 1 260 |
| 1997 | 1 274 | 1 304 | 1 281 | 1 299 | 1 270 | 1 244 | 1 243 | 1 235 | 1 247 | 1 252 | 1 244 | 1 268 | 1 263 |
| 1998 | 1 247 | 1 266 | 1 240 | 1 281 | 1 275 | 1 236 | 1 254 | 1 257 | 1 235 | 1 250 | 1 253 | 1 251 | 1 258 |
| 1999 | 1 262 | 1 285 | 1 290 | 1 272 | 1 271 | 1 220 | 1 264 | 1 263 | 1 264 | 1 227 | 1 251 | 1 282 | 1 263 |
| 2000 | 1 280 | 1 230 | 1 260 | 1 280 | 1 285 | 1 260 | 1 265 | 1 274 | 1 250 | 1 262 | 1 260 | 1 200 | 1 259 |
| 2001 | 1 225 | 1 285 | 1 249 | 1 326 | 1 271 | 1 247 | 1 251 | 1 270 | 1 260 | 1 279 | 1 283 | 1 250 | 1 266 |
| 2002 | 1 255 | 1 270 | 1 275 | 1 250 | 1 265 | 1 256 | 1 244 | 1 245 | 1 225 | 1 245 | 1 270 | 1 215 | 1 251 |
| 2003 | 1 250 | 1 287 | 1 300 | 1 300 | 1 277 | 1 279 | 1 310 | 1 296 | 1 272 | 1 252 | 1 286 | 1 217 | 1 277 |
| 2004 | 1 219 | 1 271 | 1 301 | 1 276 | 1 270 | 1 258 | 1 263 | 1 268 | 1 277 | 1 283 | 1 260 | 1 292 | 1 270 |
| 2005 | 1 259 | 1 246 | 1 286 | 1 235 | 1 238 | 1 219 | 1 255 | 1 255 | 1 188 | 1 204 | 1 261 | 1 254 | 1 242 |
| 2005 Min. ² | 1 207 | 1 194 | 1 246 | 1 213 | 1 211 | 1 214 | 1 240 | 1 255 | 1 167 | 1 183 | 1 233 | 1 219 | ... |
| 2005 Max. ² | 1 301 | 1 294 | 1 314 | 1 272 | 1 284 | 1 220 | 1 255 | 1 255 | 1 255 | 1 248 | 1 266 | 1 265 | ... |

¹Messstation Lange Erlen, Rohr Nr. 88; Basler Nullpunkt 243,95 m ü. M. ²Minimum bzw. Maximum der Ablesungen.

Bodennutzung nach Gemeinde und Nutzungsart 1982 und 1994¹

| 15 definierte Nutzungsarten | Fläche in Hektaren 1982 | | | | Fläche in Hektaren 1994 | | | |
|---|-------------------------|--------|-----------|-------|-------------------------|--------|-----------|-------|
| | Basel | Riehen | Bettingen | Total | Basel | Riehen | Bettingen | Total |
| Bestockte Flächen | 96 | 278 | 99 | 473 | 97 | 275 | 100 | 472 |
| Wald (ohne Gebüschwald) | 79 | 253 | 96 | 428 | 81 | 255 | 97 | 433 |
| Gebüschwald | – | – | – | – | – | – | – | – |
| Gehölze | 17 | 25 | 3 | 45 | 16 | 20 | 3 | 39 |
| Landwirtschaftliche Nutzflächen | 97 | 291 | 73 | 461 | 93 | 283 | 74 | 450 |
| Obst, Rebbau, Gartenbau | 7 | 69 | 8 | 84 | 3 | 56 | 8 | 67 |
| Wies- und Ackerland, Heimweiden | 90 | 222 | 65 | 377 | 90 | 227 | 66 | 383 |
| Alpwirtschaftliche Nutzflächen | – | – | – | – | – | – | – | – |
| Siedlungsflächen | 2 060 | 500 | 46 | 2 606 | 2 064 | 512 | 44 | 2 620 |
| Gebäudeareal | 1 023 | 288 | 28 | 1 339 | 1 023 | 302 | 27 | 1 352 |
| Industrieareal | 217 | 4 | – | 221 | 213 | 2 | – | 215 |
| Besondere Siedlungsflächen ² | 27 | 16 | 3 | 46 | 29 | 9 | 2 | 40 |
| Erholungs- und Grünanlagen | 209 | 119 | 5 | 333 | 211 | 125 | 5 | 341 |
| Verkehrsflächen | 584 | 73 | 10 | 667 | 588 | 74 | 10 | 672 |
| Unproduktive Flächen | 142 | 24 | – | 166 | 141 | 23 | – | 164 |
| Stehende Gewässer | – | 2 | – | 2 | – | 2 | – | 2 |
| Fließgewässer | 142 | 21 | – | 163 | 141 | 21 | – | 162 |
| Unproduktive Vegetation | – | 1 | – | 1 | – | – | – | – |
| Vegetationslose Flächen | – | – | – | – | – | – | – | – |
| Gesamtfläche ³ | 2 395 | 1 093 | 218 | 3 706 | 2 395 | 1 093 | 218 | 3 706 |

¹Arealstatistik der Schweiz mit Hilfe der stichprobenweisen Luftbildinterpretation. ²Energieversorgungs- und Abwasserreinigungsanlagen, Abbau, Depo- nien, Baustellen und Ruinen. ³Anzahl Stichprobenpunkte innerhalb der Gemeindegrenze. Exakte Gemeindefläche siehe Seite 27.

Wasserversorgung durch die IWB seit 1996

| Jahr | Quellwasserzufuhr in 1000 m ³ | Grundwasserzufuhr in 1000 m ³ | | | Gesamte Wassergewinnung in 1000 m ³ | Rohrnetz ¹ in km | Wasserzähler ² | Öffentliche Brunnen ³ | Tagesverbrauch in 1000 m ³ | |
|------|--|--|----------|---------|--|-----------------------------|---------------------------|----------------------------------|---------------------------------------|-----------|
| | | Lange Erlen | Hard | Birstal | | | | | Grösster | Kleinster |
| 1996 | 1 561,3 | 16 027,9 | 12 982,7 | 776,6 | 31 349,1 | 515,0 | 26 634 | 166 | 111,6 | 61,0 |
| 1997 | 898,8 | 16 537,6 | 13 090,6 | 298,8 | 30 825,8 | 514,0 | 26 609 | 169 | 114,9 | 60,0 |
| 1998 | 1 602,0 | 15 690,1 | 12 984,4 | – | 30 276,3 | 514,8 | 26 333 | 170 | 112,2 | 60,5 |
| 1999 | 1 365,3 | 14 876,5 | 12 898,2 | – | 29 140,0 | 515,0 | 26 580 | 171 | 97,5 | 59,5 |
| 2000 | 885,8 | 14 299,8 | 13 274,0 | – | 28 459,6 | 518,0 | 26 979 | 170 | 105,4 | 61,0 |
| 2001 | 323,5 | 14 367,3 | 13 144,4 | – | 27 835,2 | 542,0 | 27 409 | 170 | 107,3 | 60,6 |
| 2002 | 123,3 | 13 977,5 | 13 249,1 | – | 27 349,9 | 542,0 | 27 530 | 170 | 101,1 | 53,7 |
| 2003 | – | 15 419,4 | 13 311,3 | – | 28 730,7 | 542,0 | 27 259 | 170 | 133,9 | 53,1 |
| 2004 | – | 14 479,8 | 13 052,7 | – | 27 532,5 | 542,0 | 27 361 | 170 | 99,6 | 55,9 |
| 2005 | – | 13 897,2 | 13 073,9 | – | 26 971,0 | 542,0 | 27 260 | 170 | 95,8 | 53,6 |

¹Einschliesslich Binningen (Betrieb und Unterhalt durch IWB). ²Einschliesslich Binningen. ³Öffentliche Brunnen im Stadtgebiet, die durch die IWB betrieben und unterhalten werden.

Wasserverbrauch seit 1996

| Jahr | Wasserverbrauch in 1000 m ³ im Kanton Basel-Stadt und in Binningen | | | | | | Tagesverbrauch pro Kopf ¹ | | |
|------|---|---------------|----------------------------------|------------------------|-----------------|---------|--------------------------------------|---------------------|--------------------|
| | Haushaltungen, Gewerbe | Grossbezügler | Öffentliche Brunnen ² | Andere öffentl. Zwecke | Eigenbedarf IWB | Verlust | Total | Mittlerer in Litern | Grösster in Litern |
| 1996 | 20 054,6 | 4 101,3 | 512,9 | 309,7 | 350,6 | 4 555,1 | 29 884,2 | 382 | 550 |
| 1997 | 20 225,9 | 4 071,2 | 494,3 | 343,4 | 381,1 | 3 659,1 | 29 175,0 | 374 | 545 |
| 1998 | 20 062,9 | 3 987,7 | 471,2 | 386,4 | 359,4 | 3 372,4 | 28 640,0 | 380 | 535 |
| 1999 | 19 100,0 | 3 841,3 | 435,6 | 330,2 | 435,2 | 3 564,4 | 27 706,7 | 368 | 465 |
| 2000 | 18 707,3 | 3 418,1 | 377,7 | 363,5 | 480,1 | 3 697,3 | 27 044,0 | 360 | 524 |
| 2001 | 17 978,0 | 3 318,3 | 365,9 | 453,8 | 283,0 | 3 507,9 | 25 906,9 | 351 | 538 |
| 2002 | 17 029,9 | 4 160,1 | 360,0 | 350,0 | 400,0 | 3 000,0 | 25 150,0 | 343 | 493 |
| 2003 | 19 721,7 | 3 095,7 | 340,5 | 360,0 | 350,0 | 3 200,0 | 27 067,9 | 383 | 653 |
| 2004 | 19 178,3 | 2 829,0 | 363,7 | 371,0 | 543,0 | 2 826,3 | 25 911,3 | 368 | 485 |
| 2005 | 18 466,2 | 2 342,0 | 367,5 | 360,0 | 505,0 | 2 491,3 | 25 260,0 | 342 | 475 |

¹Berechnet aufgrund der Wasserabgabe im eigenen Versorgungsgebiet (Kanton Basel-Stadt und Binningen); ohne Transite an Gemeinden ausserhalb des Versorgungsgebiets. ²Öffentliche Brunnen im Stadtgebiet, die durch die IWB betrieben und unterhalten werden.

Ozonwerte

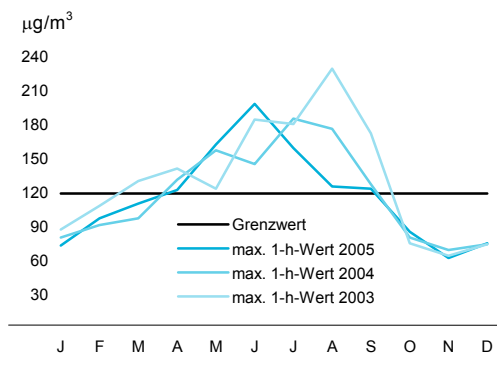

Haushaltsabfälle und Recycling-Anteil

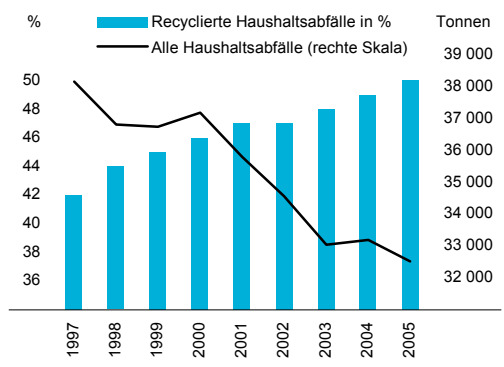

Schadstoff-Konzentration der Luft seit 1994¹

| Grenzwert in µg/m ³ | 1994 | 1995 | 1996 | 1997 | 1998 | 1999 | 2000 | 2001 | 2002 | 2003 | 2004 | 2005 |
|--|------|------|------|------|------|------|------|------|------|------|------|------|
| Schwefeldioxid² | | | | | | | | | | | | |
| Jahresmittelwert aller 1/2-h-Werte in µg/m³ | | | | | | | | | | | | |
| 30 | 10 | 13 | 11 | 11 | 8 | 8 | 8 | 6 | ... | ... | ... | ... |
| 95 %-Wert³ aller 1/2-h-Werte in µg/m³ | | | | | | | | | | | | |
| 100 | 26 | 31 | 26 | 27 | 24 | 21 | 21 | 15 | ... | ... | ... | ... |
| Anzahl 24-h-Werte über 100 µg/m³ | | | | | | | | | | | | |
| 1 | - | - | - | - | - | - | - | - | ... | ... | ... | ... |
| Maximaler 24-h-Wert in µg/m³ | | | | | | | | | | | | |
| 100 | 36 | 40 | 41 | 74 | 34 | 27 | 24 | 19 | ... | ... | ... | ... |
| Stickstoffdioxid | | | | | | | | | | | | |
| Jahresmittelwert aller 1/2-h-Werte in µg/m³ | | | | | | | | | | | | |
| 30 | 48 | 43 | 49 | 45 | 36 | 35 | 31 | 33 | 31 | 33 | 32 | 30 |
| 95 %-Wert³ aller 1/2-h-Werte in µg/m³ | | | | | | | | | | | | |
| 100 | 83 | 75 | 82 | 85 | 71 | 66 | 62 | 65 | 61 | 65 | 63 | 61 |
| Anzahl 24-h-Werte über 100 µg/m³ | | | | | | | | | | | | |
| 1 | 5 | 1 | 5 | 14 | 3 | - | - | - | - | - | - | - |
| Maximaler 24-h-Wert in µg/m³ | | | | | | | | | | | | |
| 80 | 91 | 87 | 99 | 104 | 86 | 71 | 69 | 77 | 63 | 78 | 74 | 69 |
| Schwebstaub (PM10) | | | | | | | | | | | | |
| Jahresmittelwert aller Tages-Werte in µg/m³ | | | | | | | | | | | | |
| 20 | ... | ... | ... | 27 | 24 | 21 | 21 | 20 | 22 | 27 | 21 | 22 |
| Anzahl 24-h-Werte über 50 µg/m³ | | | | | | | | | | | | |
| 1 | ... | ... | ... | 33 | 24 | 11 | 7 | 6 | 18 | 22 | 8 | 9 |
| Maximaler 24-h-Wert in µg/m³ | | | | | | | | | | | | |
| 50 | ... | ... | ... | 114 | 104 | 65 | 74 | 88 | 93 | 108 | 60 | 65 |

¹Messstation St. Johannis-Platz. Seit 2004 gelten die Bezugsbedingungen Temperatur 20 °C/Druck 1013 hPa (vorher: 9 °C/950 hPa); alle Werte wurden rückwirkend nach den neuen Bedingungen berechnet. ²Die Schwefeldioxid-Messungen wurden 2002 eingestellt, da die Werte seit über 10 Jahren problemlos tief sind. ³95 Prozent der 1/2-h-Werte eines Jahres liegen unter diesem Wert.

Schadstoff-Konzentration der Luft nach Monat seit 2003¹

| Jahr | Jan | Feb | Mrz | Apr | Mai | Jun | Jul | Aug | Sep | Okt | Nov | Dez |
|---|-----|-----|-----|-----|-----|-----|-----|-----|-----|-----|-----|-----|
| Stickstoffdioxid - Monatsmittel in µg/m³ | | | | | | | | | | | | |
| 2003 | 35 | 45 | 39 | 29 | 25 | 27 | 25 | 29 | 33 | 33 | 39 | 38 |
| 2004 | 36 | 44 | 42 | 29 | 27 | 25 | 23 | 24 | 28 | 34 | 35 | 40 |
| 2005 | 39 | 36 | 33 | 31 | 24 | 25 | 22 | 22 | 29 | 35 | 36 | 35 |
| Schwebstaub (PM10) - Monatsmittel in µg/m³ | | | | | | | | | | | | |
| 2003 | 28 | 48 | 32 | 21 | 18 | 24 | 19 | 25 | 21 | 23 | 32 | 29 |
| 2004 | 23 | 31 | 28 | 18 | 16 | 15 | 16 | 16 | 21 | 18 | 25 | 29 |
| 2005 | 27 | 28 | 22 | 19 | 15 | 17 | 15 | 14 | 20 | 20 | 23 | 30 |
| Ozon - 98-Prozent-Wert² aller 1/2-h-Werte in µg/m³ (Grenzwert = 100) | | | | | | | | | | | | |
| 2003 | 73 | 74 | 111 | 128 | 107 | 154 | 156 | 188 | 131 | 69 | 49 | 71 |
| 2004 | 75 | 80 | 80 | 111 | 129 | 132 | 149 | 153 | 110 | 66 | 61 | 63 |
| 2005 | 65 | 79 | 101 | 116 | 130 | 168 | 131 | 103 | 112 | 57 | 54 | 66 |
| Ozon - Anzahl 1-h-Werte über 120 µg/m³ (Grenzwert = 1) | | | | | | | | | | | | |
| 2003 | - | - | 5 | 21 | 1 | 127 | 125 | 200 | 25 | - | - | - |
| 2004 | - | - | - | 3 | 33 | 31 | 41 | 56 | 3 | - | - | - |
| 2005 | - | - | - | 8 | 27 | 72 | 31 | 2 | 5 | - | - | - |
| Ozon - Maximaler 1-h-Wert in µg/m³ (Grenzwert = 120) | | | | | | | | | | | | |
| 2003 | 88 | 109 | 131 | 142 | 124 | 185 | 181 | 230 | 173 | 76 | 65 | 75 |
| 2004 | 81 | 92 | 98 | 132 | 158 | 146 | 186 | 177 | 128 | 81 | 70 | 75 |
| 2005 | 74 | 98 | 111 | 123 | 163 | 199 | 160 | 126 | 124 | 86 | 63 | 76 |

¹Messstation St. Johannis-Platz. Seit 2004 gelten die Bezugsbedingungen Temperatur 20 °C/Druck 1013 hPa (vorher: 9 °C/950 hPa); alle Werte wurden rückwirkend nach den neuen Bedingungen berechnet. ²98 Prozent der 1/2-h-Werte eines Jahres liegen unter diesem Wert.

Entsorgung in Tonnen seit 1997¹

| Merkmal | 1997 | 1998 | 1999 | 2000 | 2001 | 2002 | 2003 | 2004 | 2005 |
|--|---------|---------|---------|---------|---------|---------|---------|---------|---------|
| In der Kehrichtverbrennungsanlage entsorgte Haushaltabfälle | | | | | | | | | |
| Hauskehricht | 36 597 | 35 328 | 35 024 | 35 216 | 33 949 | 33 295 | 32 301 | 32 341 | 31 616 |
| Sperrgut | 1 566 | 1 486 | 1 721 | 1 972 | 1 846 | 1 269 | 731 | 839 | 894 |
| Alle Haushaltabfälle | 38 163 | 36 814 | 36 745 | 37 188 | 35 795 | 34 564 | 33 032 | 33 180 | 32 510 |
| In der Kehrichtverbrennungsanlage entsorgte Industrie- und Gewerbeabfälle | | | | | | | | | |
| Hauskehrichtähnlicher Abfall | 55 295 | 52 418 | 53 254 | 49 612 | 45 295 | 34 495 | 36 936 | 36 748 | 35 662 |
| Indirekte Anlieferungen ² | ... | ... | ... | ... | 5 000 | 12 000 | 10 000 | 10 000 | 10 500 |
| Sonderabfälle | 611 | 720 | 1 192 | 960 | 313 | 274 | 365 | 355 | 342 |
| Bilgenöl | 804 | 734 | 379 | 581 | 238 | 1 027 | 692 | 741 | 466 |
| Rechengut der Pro Rheno | 774 | 725 | 873 | 913 | 808 | 742 | 740 | 785 | 767 |
| Alle Industrie- und Gewerbeabfälle ³ | 57 484 | 54 597 | 55 698 | 52 066 | 52 000 | 49 000 | 49 000 | 49 000 | 48 000 |
| Zufuhr an die Kehrichtverbrennungsanlage Basel | | | | | | | | | |
| Aus Basel-Stadt ⁴ | 93 458 | 91 410 | 92 443 | 89 283 | 88 000 | 85 000 | 83 000 | 83 000 | 80 000 |
| Ausserkantonale Zufuhr ⁵ | 44 482 | 40 978 | 39 946 | 122 657 | 115 000 | 114 000 | 109 000 | 96 000 | 119 000 |
| Zusammen ⁶ | 137 940 | 132 388 | 132 389 | 211 940 | 203 089 | 199 219 | 190 795 | 178 805 | 194 524 |
| In anderen Basler Abfallbehandlungsanlagen entsorgte Abfälle | | | | | | | | | |
| Sondermüll-Verbrennungsanlage (RSMVA) | 6 425 | 5 810 | 6 699 | 7 604 | 8 580 | 8 378 | 7 225 | 4 399 | 4 836 |
| Klärschlamm-Verbrennungsanlage (Pro Rheno) | 15 837 | 16 800 | 17 838 | 16 360 | 16 363 | 15 828 | 17 538 | 15 294 | 14 529 |

¹Ohne privat organisierte Entsorgung. ²Seit 2001 werden Basler Abfälle zum Teil indirekt über basellandschaftliche Abfall-Sortieranlagen an die KVA Basel angeliefert; die Mengen sind geschätzt. ³Seit 2001 gerundeter Wert, da die Menge der indirekten Anlieferungen auf einer Schätzung beruht. ⁴2001 einschliesslich 1 084 t Abfälle, die aufgrund technischer Probleme der KVA deponiert werden mussten. ⁵Seit 1.1.2000 gilt in der ganzen Schweiz ein Deponieverbot brennbarer Abfälle; die Entsorgung über eine Kehrichtverbrennungsanlage ist obligatorisch. ⁶Exakter Wert, Aufteilung Basel-Stadt und ausserkantonale Zufuhr geschätzt.

Recycling in Tonnen seit 1997¹

| Merkmal | 1997 | 1998 | 1999 | 2000 | 2001 | 2002 | 2003 | 2004 | 2005 |
|--|--------|--------|--------|--------|--------|--------|--------|--------|--------|
| Wertstoffsammlungen aus Haushalten | | | | | | | | | |
| Metallabfuhr | 746 | 648 | 620 | 684 | 636 | 644 | 554 | 621 | 639 |
| Grünabfuhr/Kompostierung | 7 400 | 7 567 | 7 948 | 8 707 | 8 829 | 9 090 | 8 849 | 9 139 | 9 689 |
| Papiersammlung | 13 859 | 14 984 | 15 565 | 15 696 | 15 158 | 14 126 | 14 427 | 14 731 | 15 080 |
| Glassammlung | 5 223 | 5 367 | 5 412 | 5 546 | 5 715 | 5 785 | 5 593 | 5 719 | 5 818 |
| Weissblech/Aluminium | 309 | 298 | 291 | 288 | 299 | 331 | 274 | 281 | 292 |
| Textilien | 270 | 516 | 612 | 800 | 750 | 766 | 761 | 764 | 816 |
| Sonderabfälle (z.B. Batterien) ² | 64 | 61 | 90 | 86 | 88 | 68 | 35 | 49 | 77 |
| Zusammen | 27 871 | 29 441 | 30 538 | 31 807 | 31 475 | 30 810 | 30 493 | 31 304 | 32 411 |
| Recycling-Anteil der Haushalte in % ³ | 42 | 44 | 45 | 46 | 47 | 47 | 48 | 49 | 50 |
| Elektro- und Elektronikgeräte⁴ | | | | | | | | | |
| Zusammen | ... | ... | ... | ... | ... | ... | 1 800 | 1 900 | 2 100 |

¹Ohne privat organisierte Wertstoffsammlungen. ²2004 berichtiger Wert. ³Wertstoffsammlungen aus Haushalten in Prozent aller in Basel-Stadt eingesammelten Haushaltabfälle. ⁴Menge geschätzt, basierend auf den gesamtschweizerischen Sammelmengen.

Recycling in kg/Einwohner seit 1997¹

| Wertstoffart | 1997 | 1998 | 1999 | 2000 | 2001 | 2002 | 2003 | 2004 | 2005 |
|--------------------------|-------|-------|-------|-------|-------|-------|-------|-------|-------|
| Metallabfuhr | 3,8 | 3,3 | 3,2 | 3,6 | 3,4 | 3,4 | 2,9 | 3,3 | 3,4 |
| Grünabfuhr/Kompostierung | 37,8 | 39,1 | 41,4 | 45,9 | 46,9 | 48,3 | 46,9 | 48,4 | 51,3 |
| Papiersammlung | 70,7 | 77,4 | 81,1 | 82,8 | 80,5 | 75,1 | 76,5 | 78,0 | 79,9 |
| Glassammlung | 26,7 | 27,7 | 28,2 | 29,3 | 30,4 | 30,7 | 29,7 | 30,3 | 30,8 |
| Weissblech/Aluminium | 1,6 | 1,5 | 1,5 | 1,5 | 1,6 | 1,8 | 1,5 | 1,5 | 1,5 |
| Textilien | 1,4 | 2,7 | 3,2 | 4,2 | 4,0 | 4,1 | 4,0 | 4,0 | 4,3 |
| Zusammen | 141,9 | 151,7 | 158,7 | 167,4 | 166,8 | 163,4 | 161,5 | 165,5 | 171,3 |

¹Ohne privat organisierte Wertstoffsammlungen.



Erwerbsleben

Erwerbstätige
Beschäftigte
Löhne
Arbeitsmarkt



Wohnbevölkerung nach Heimat, Geschlecht und Erwerbsstatus 1990 und 2000¹

| Erwerbsstatus | Schweiz | | Ausland | | Gesamtbevölkerung | | |
|---|----------|----------|----------|----------|-------------------|----------|---------|
| | Männlich | Weiblich | Männlich | Weiblich | Männlich | Weiblich | Total |
| 1990 | | | | | | | |
| Erwerbstätige | 40 113 | 32 294 | 19 421 | 9 269 | 59 534 | 41 563 | 101 097 |
| Erwerbslose | 928 | 881 | 591 | 473 | 1 519 | 1 354 | 2 873 |
| Nichterwerbspersonen | 19 111 | 44 579 | 3 065 | 6 005 | 22 176 | 50 584 | 72 760 |
| Personen unter 15 Jahren | 7 398 | 7 297 | 4 169 | 3 817 | 11 567 | 11 114 | 22 681 |
| Zusammen | 67 550 | 85 051 | 27 246 | 19 564 | 94 796 | 104 615 | 199 411 |
| 2000 | | | | | | | |
| Erwerbstätige | 32 516 | 30 517 | 17 057 | 11 870 | 49 573 | 42 387 | 91 960 |
| Selbständige | 4 833 | 2 739 | 1 265 | 469 | 6 098 | 3 208 | 9 306 |
| Mitarbeitende Familienmitglieder | 274 | 576 | 576 | 450 | 850 | 1 026 | 1 876 |
| Arbeitnehmer in Unternehmensleitung | 2 622 | 621 | 574 | 156 | 3 196 | 777 | 3 973 |
| Arbeitnehmer in eigener Firma | 1 445 | 844 | 852 | 446 | 2 297 | 1 290 | 3 587 |
| Arbeitnehmer im mittleren und unteren Kader | 5 725 | 3 744 | 1 330 | 707 | 7 055 | 4 451 | 11 506 |
| Arbeitnehmer ohne Vorgesetztenfunktion | 12 634 | 16 426 | 7 828 | 6 148 | 20 462 | 22 574 | 43 036 |
| Lehrlinge, Lehrtöchter | 1 189 | 1 079 | 601 | 418 | 1 790 | 1 497 | 3 287 |
| Arbeitnehmer ohne weitere Angabe | 716 | 809 | 1 420 | 974 | 2 136 | 1 783 | 3 919 |
| Erwerbstätige ohne weitere Angabe | 3 078 | 3 679 | 2 611 | 2 102 | 5 689 | 5 781 | 11 470 |
| Erwerbslose | 1 567 | 1 451 | 1 206 | 1 582 | 2 773 | 3 033 | 5 806 |
| Nichterwerbspersonen | 19 438 | 35 814 | 4 898 | 6 362 | 24 336 | 42 176 | 66 512 |
| Personen in Ausbildung | 3 011 | 3 298 | 1 250 | 1 281 | 4 261 | 4 579 | 8 840 |
| Personen mit freiwilliger Tätigkeit | 1 160 | 1 316 | 129 | 139 | 1 289 | 1 455 | 2 744 |
| Hausfrauen, Hausmänner | 4 852 | 15 017 | 805 | 2 525 | 5 657 | 17 542 | 23 199 |
| Rentner, Pensionierte | 9 074 | 12 899 | 2 002 | 1 351 | 11 076 | 14 250 | 25 326 |
| Übrige Nichterwerbspersonen | 1 341 | 3 284 | 712 | 1 066 | 2 053 | 4 350 | 6 403 |
| Personen unter 15 Jahren | 7 270 | 7 077 | 4 804 | 4 650 | 12 074 | 11 727 | 23 801 |
| Zusammen | 60 791 | 74 859 | 27 965 | 24 464 | 88 756 | 99 323 | 188 079 |

¹Volkszählungen.Wohnbevölkerung nach Gemeinde und sozio-professioneller Kategorie 1990 und 2000¹

| Sozio-professionelle Kategorie | 1990 | | | | 2000 | | | |
|-------------------------------------|-------------|--------|-----------|---------|-------------|--------|-----------|---------|
| | Stadt Basel | Riehen | Bettingen | Total | Stadt Basel | Riehen | Bettingen | Total |
| Erwerbstätige | 91 608 | 9 029 | 460 | 101 097 | 82 449 | 8 930 | 581 | 91 960 |
| Oberstes Management | 941 | 200 | 13 | 1 154 | 1 959 | 291 | 25 | 2 275 |
| Freie Berufe | 943 | 169 | 9 | 1 121 | 1 432 | 225 | 18 | 1 675 |
| Andere Selbständige | 5 362 | 609 | 35 | 6 006 | 5 782 | 692 | 42 | 6 516 |
| Akademische Berufe und oberes Kader | 7 901 | 1 333 | 85 | 9 319 | 8 323 | 1 200 | 86 | 9 609 |
| Intermediäre Berufe | 16 174 | 1 957 | 107 | 18 238 | 12 175 | 1 680 | 101 | 13 956 |
| Qualifizierte nicht-manuelle Berufe | 21 646 | 2 563 | 110 | 24 319 | 14 279 | 1 804 | 92 | 16 175 |
| Qualifizierte manuelle Berufe | 8 289 | 600 | 24 | 8 913 | 3 852 | 385 | 21 | 4 258 |
| Ungelernte Angestellte und Arbeiter | 19 547 | 971 | 35 | 20 553 | 9 011 | 555 | 17 | 9 583 |
| Nicht zuteilbare Erwerbstätige | 10 805 | 627 | 42 | 11 474 | 25 636 | 2 098 | 179 | 27 913 |
| Erwerbslose | 2 701 | 161 | 11 | 2 873 | 5 469 | 326 | 11 | 5 806 |
| Nichterwerbspersonen | 64 231 | 8 053 | 476 | 72 760 | 58 062 | 8 075 | 375 | 66 512 |
| Personen in Ausbildung | 8 806 | 1 049 | 175 | 10 030 | 7 792 | 982 | 66 | 8 840 |
| Personen mit freiwilliger Tätigkeit | ... | ... | ... | ... | 2 292 | 438 | 14 | 2 744 |
| Hausfrauen, Hausmänner | 13 294 | 2 067 | 123 | 15 484 | 19 599 | 3 417 | 183 | 23 199 |
| Rentner, Pensionierte | 41 143 | 4 845 | 178 | 46 166 | 22 544 | 2 691 | 91 | 25 326 |
| Übrige Nichterwerbspersonen | 988 | 92 | - | 1 080 | 5 835 | 547 | 21 | 6 403 |
| Personen unter 15 Jahren | 19 888 | 2 671 | 122 | 22 681 | 20 578 | 3 039 | 184 | 23 801 |
| Zusammen | 178 428 | 19 914 | 1 069 | 199 411 | 166 558 | 20 370 | 1 151 | 188 079 |

¹Volkszählungen.

Erwerbspersonen am Wohnort nach Heimat, Geschlecht und Wirtschaftsklasse 2000¹ - Riehen

| Code | Wirtschaftsklasse | Schweiz | | Ausland | | Alle Erwerbspersonen | | Total |
|-------|--|---------|--------|---------|--------|----------------------|--------|-------|
| | | Männer | Frauen | Männer | Frauen | Männer | Frauen | |
| WS 1 | Wirtschaftssektor 1 | 50 | 10 | 13 | 1 | 63 | 11 | 74 |
| 01 | Landwirtschaft | 41 | 9 | 13 | 1 | 54 | 10 | 64 |
| 02 | Forstwirtschaft | 9 | 1 | – | – | 9 | 1 | 10 |
| WS 2 | Wirtschaftssektor 2 | 911 | 298 | 229 | 55 | 1 140 | 353 | 1 493 |
| 10-14 | Bergbau, Gewinnung von Steinen und Erden | – | – | – | – | – | – | – |
| 15-37 | Verarbeitendes Gewerbe, Industrie | 650 | 237 | 156 | 49 | 806 | 286 | 1 092 |
| 15-16 | Nahrungsmittel-, Getränke-, Tabakindustrie | 20 | 6 | 9 | 3 | 29 | 9 | 38 |
| 17-18 | Herstellung von Textilien und Bekleidung | 2 | 5 | 1 | 1 | 3 | 6 | 9 |
| 19 | Herstellung von Lederwaren und Schuhen | – | – | – | – | – | – | – |
| 20 | Holzbe- und -verarbeitung (ohne Möbel) | 34 | 8 | 8 | 2 | 42 | 10 | 52 |
| 21-22 | Papier-, Karton-, Verlags-, Druckgewerbe | 67 | 37 | 8 | 4 | 75 | 41 | 116 |
| 23 | Mineralölverarbeitung | – | – | – | – | – | – | – |
| 24 | Chemische Industrie | 343 | 130 | 94 | 35 | 437 | 165 | 602 |
| 25 | Herstellung von Gummi- und Kunststoffwaren | 12 | 4 | 3 | – | 15 | 4 | 19 |
| 26 | Herst. sonst. Produkte aus nichtmetall. Mineralien | 8 | 7 | 1 | – | 9 | 7 | 16 |
| 27-28 | Metallbe- und -verarbeitung | 31 | 5 | 4 | – | 35 | 5 | 40 |
| 29 | Maschinenbau | 38 | 4 | 11 | 1 | 49 | 5 | 54 |
| 30-33 | Elektrische u. elektron. Geräte, Feinmechanik, Optik | 76 | 21 | 12 | 2 | 88 | 23 | 111 |
| 34-35 | Fahrzeugbau | 4 | 1 | 4 | 1 | 8 | 2 | 10 |
| 36-37 | Sonstiges verarbeitendes Gewerbe | 15 | 9 | 1 | – | 16 | 9 | 25 |
| 40-41 | Energie- und Wasserversorgung | 26 | 2 | 2 | 1 | 28 | 3 | 31 |
| 45 | Baugewerbe | 235 | 59 | 71 | 5 | 306 | 64 | 370 |
| WS 3 | Wirtschaftssektor 3 | 2 589 | 2 613 | 479 | 402 | 3 068 | 3 015 | 6 083 |
| 50-52 | Handel, Reparatur von Autos und Gebrauchsgütern | 399 | 464 | 82 | 66 | 481 | 530 | 1 011 |
| 50 | Handel und Reparatur von Autos, Tankstellen | 46 | 18 | 14 | 7 | 60 | 25 | 85 |
| 51 | Handelsvermittlung und Grosshandel | 190 | 89 | 38 | 17 | 228 | 106 | 334 |
| 52 | Detailhandel, Reparatur von Gebrauchsgütern | 163 | 357 | 30 | 42 | 193 | 399 | 592 |
| 55 | Gastgewerbe | 61 | 79 | 31 | 26 | 92 | 105 | 197 |
| 60-64 | Verkehr und Nachrichtenübermittlung | 284 | 119 | 53 | 27 | 337 | 146 | 483 |
| 60 | Landverkehr, Transport in Rohrfernleitungen | 95 | 18 | 13 | 8 | 108 | 26 | 134 |
| 61 | Schifffahrt | 10 | 5 | 3 | 3 | 13 | 8 | 21 |
| 62 | Luftfahrt | 14 | 6 | 2 | 2 | 16 | 8 | 24 |
| 63 | Nebentätigkeiten für den Verkehr, Reisebüros | 86 | 42 | 22 | 7 | 108 | 49 | 157 |
| 64 | Nachrichtenübermittlung | 79 | 48 | 13 | 7 | 92 | 55 | 147 |
| 65-67 | Kredit- und Versicherungsgewerbe | 328 | 184 | 50 | 22 | 378 | 206 | 584 |
| 65 | Kreditgewerbe | 236 | 126 | 35 | 16 | 271 | 142 | 413 |
| 66 | Versicherungsgewerbe | 83 | 51 | 15 | 6 | 98 | 57 | 155 |
| 67 | Mit Kredit/Versich'gewerbe verbundene Tätigkeit | 9 | 7 | – | – | 9 | 7 | 16 |
| 70-74 | Immobilien, Vermietung, EDV, F+E, Dienstleistungen | 524 | 309 | 121 | 55 | 645 | 364 | 1 009 |
| 70 | Immobilienwesen | 32 | 26 | 5 | 5 | 37 | 31 | 68 |
| 71 | Vermietung bewegl. Sachen ohne Bedienpersonal | 2 | – | – | – | 2 | – | 2 |
| 72 | Informatikdienste | 72 | 25 | 23 | 8 | 95 | 33 | 128 |
| 73 | Forschung und Entwicklung | 45 | 41 | 21 | 6 | 66 | 47 | 113 |
| 74 | Dienstleistungen für Unternehmen | 373 | 217 | 72 | 36 | 445 | 253 | 698 |
| 75 | Öff. Verwaltung, Landesverteidigung, Sozialversich. | 359 | 153 | 15 | 11 | 374 | 164 | 538 |
| 80 | Unterrichtswesen | 204 | 334 | 27 | 36 | 231 | 370 | 601 |
| 85 | Gesundheits- und Sozialwesen | 250 | 727 | 56 | 116 | 306 | 843 | 1 149 |
| 90-93 | Sonstige öffentliche u. persönliche Dienstleistungen | 179 | 244 | 28 | 40 | 207 | 284 | 491 |
| 90 | Abwasserreinigung, Abfallbeseitigung, Entsorgung | 22 | 6 | 3 | 1 | 25 | 7 | 32 |
| 91 | Interessenvertretungen, sonstige Vereinigungen | 55 | 93 | 8 | 18 | 63 | 111 | 174 |
| 92 | Unterhaltung, Kultur und Sport | 78 | 94 | 15 | 11 | 93 | 105 | 198 |
| 93 | Persönliche Dienstleistungen | 24 | 51 | 2 | 10 | 26 | 61 | 87 |
| 99 | Exterritoriale Organisationen und Körperschaften | 1 | – | 16 | 3 | 17 | 3 | 20 |
| ... | Unbekannt | 492 | 535 | 133 | 120 | 625 | 655 | 1 280 |
| ... | Erwerbslose | 101 | 125 | 42 | 58 | 143 | 183 | 326 |
| ... | Zusammen | 4 143 | 3 581 | 896 | 636 | 5 039 | 4 217 | 9 256 |

¹Volkszählung; Ergebnisse für den Kanton Basel-Stadt siehe Seite 82.

3 Erwerbsleben

Erwerbspersonen am Wohnort nach Heimat, Geschlecht und Wirtschaftsklasse 2000¹ - Bettingen

| Code | Wirtschaftsklasse | Schweiz | | Ausland | | Alle Erwerbspersonen | | Total |
|-------|--|---------|--------|---------|--------|----------------------|--------|-------|
| | | Männer | Frauen | Männer | Frauen | Männer | Frauen | |
| WS 1 | Wirtschaftssektor 1 | 5 | 2 | – | – | 5 | 2 | 7 |
| 01 | Landwirtschaft | 5 | 1 | – | – | 5 | 1 | 6 |
| 02 | Forstwirtschaft | – | 1 | – | – | – | 1 | 1 |
| WS 2 | Wirtschaftssektor 2 | 39 | 8 | 9 | 1 | 48 | 9 | 57 |
| 10-14 | Bergbau, Gewinnung von Steinen und Erden | – | – | – | – | – | – | – |
| 15-37 | Verarbeitendes Gewerbe, Industrie | 24 | 4 | 9 | – | 33 | 4 | 37 |
| 15-16 | Nahrungsmittel-, Getränke-, Tabakindustrie | 1 | – | – | – | 1 | – | 1 |
| 17-18 | Herstellung von Textilien und Bekleidung | – | – | – | – | – | – | – |
| 19 | Herstellung von Lederwaren und Schuhen | – | – | – | – | – | – | – |
| 20 | Holzbe- und -verarbeitung (ohne Möbel) | 3 | – | – | – | 3 | – | 3 |
| 21-22 | Papier-, Karton-, Verlags-, Druckgewerbe | – | – | – | – | – | – | – |
| 23 | Mineralölverarbeitung | – | – | – | – | – | – | – |
| 24 | Chemische Industrie | 15 | 3 | 9 | – | 24 | 3 | 27 |
| 25 | Herstellung von Gummi- und Kunststoffwaren | – | – | – | – | – | – | – |
| 26 | Herst. sonst. Produkte aus nichtmetall. Mineralien | – | – | – | – | – | – | – |
| 27-28 | Metallbe- und -verarbeitung | 2 | – | – | – | 2 | – | 2 |
| 29 | Maschinenbau | 1 | – | – | – | 1 | – | 1 |
| 30-33 | Elektrische u. elektron. Geräte, Feinmechanik, Optik | – | 1 | – | – | – | 1 | 1 |
| 34-35 | Fahrzeugbau | – | – | – | – | – | – | – |
| 36-37 | Sonstiges verarbeitendes Gewerbe | 2 | – | – | – | 2 | – | 2 |
| 40-41 | Energie- und Wasserversorgung | 2 | – | – | – | 2 | – | 2 |
| 45 | Baugewerbe | 13 | 4 | – | 1 | 13 | 5 | 18 |
| WS 3 | Wirtschaftssektor 3 | 180 | 169 | 46 | 47 | 226 | 216 | 442 |
| 50-52 | Handel, Reparatur von Autos und Gebrauchsgütern | 22 | 31 | 8 | 1 | 30 | 32 | 62 |
| 50 | Handel und Reparatur von Autos, Tankstellen | 7 | 2 | 1 | – | 8 | 2 | 10 |
| 51 | Handelsvermittlung und Grosshandel | 8 | 7 | 5 | 1 | 13 | 8 | 21 |
| 52 | Detailhandel, Reparatur von Gebrauchsgütern | 7 | 22 | 2 | – | 9 | 22 | 31 |
| 55 | Gastgewerbe | 7 | 3 | 3 | 1 | 10 | 4 | 14 |
| 60-64 | Verkehr und Nachrichtenübermittlung | 15 | 9 | 2 | 1 | 17 | 10 | 27 |
| 60 | Landverkehr, Transport in Rohrfernleitungen | 3 | 2 | 1 | 1 | 4 | 3 | 7 |
| 61 | Schifffahrt | – | – | – | – | – | – | – |
| 62 | Luftfahrt | – | 1 | – | – | – | 1 | 1 |
| 63 | Nebentätigkeiten für den Verkehr, Reisebüros | 6 | 1 | – | – | 6 | 1 | 7 |
| 64 | Nachrichtenübermittlung | 6 | 5 | 1 | – | 7 | 5 | 12 |
| 65-67 | Kredit- und Versicherungsgewerbe | 16 | 11 | 3 | 3 | 19 | 14 | 33 |
| 65 | Kreditgewerbe | 12 | 9 | 2 | 3 | 14 | 12 | 26 |
| 66 | Versicherungsgewerbe | 4 | 2 | 1 | – | 5 | 2 | 7 |
| 67 | Mit Kredit/Versich'gewerbe verbundene Tätigkeit | – | – | – | – | – | – | – |
| 70-74 | Immobilien, Vermietung, EDV, F+E, Dienstleistungen | 37 | 19 | 3 | 1 | 40 | 20 | 60 |
| 70 | Immobilienwesen | 2 | 2 | – | – | 2 | 2 | 4 |
| 71 | Vermietung bewegl. Sachen ohne Bedienpersonal | – | – | – | – | – | – | – |
| 72 | Informatikdienste | 9 | 2 | 1 | – | 10 | 2 | 12 |
| 73 | Forschung und Entwicklung | 1 | 4 | 1 | – | 2 | 4 | 6 |
| 74 | Dienstleistungen für Unternehmen | 25 | 11 | 1 | 1 | 26 | 12 | 38 |
| 75 | Öff. Verwaltung, Landesverteidigung, Sozialversich. | 22 | 9 | – | 1 | 22 | 10 | 32 |
| 80 | Unterrichtswesen | 6 | 13 | 2 | – | 8 | 13 | 21 |
| 85 | Gesundheits- und Sozialwesen | 11 | 42 | 3 | 14 | 14 | 56 | 70 |
| 90-93 | Sonstige öffentliche u. persönliche Dienstleistungen | 44 | 31 | 22 | 25 | 66 | 56 | 122 |
| 90 | Abwasserreinigung, Abfallbeseitigung, Entsorgung | 1 | – | – | – | 1 | – | 1 |
| 91 | Interessenvertretungen, sonstige Vereinigungen | 36 | 27 | 21 | 24 | 57 | 51 | 108 |
| 92 | Unterhaltung, Kultur und Sport | 6 | 2 | 1 | 1 | 7 | 3 | 10 |
| 93 | Persönliche Dienstleistungen | 1 | 2 | – | – | 1 | 2 | 3 |
| 99 | Exterritoriale Organisationen und Körperschaften | – | 1 | – | – | – | 1 | 1 |
| ... | Unbekannt | 33 | 28 | 9 | 5 | 42 | 33 | 75 |
| ... | Erwerbslose | 6 | 2 | 1 | 2 | 7 | 4 | 11 |
| ... | Zusammen | 263 | 209 | 65 | 55 | 328 | 264 | 592 |

¹Volkszählung; Ergebnisse für den Kanton Basel-Stadt siehe Seite 82.

Erwerbspersonen am Wohnort nach Heimat, Geschlecht, Wirtschaftsklasse 2000¹ – Kt. Basel-Stadt

| Code | Wirtschaftsklasse | Schweiz | | Ausland | | Alle Erwerbspersonen | | |
|-------|--|---------|--------|---------|--------|----------------------|--------|--------|
| | | Männer | Frauen | Männer | Frauen | Männer | Frauen | Total |
| WS 1 | Wirtschaftssektor 1 | 248 | 108 | 115 | 19 | 363 | 127 | 490 |
| 01 | Landwirtschaft | 227 | 96 | 110 | 17 | 337 | 113 | 450 |
| 02 | Forstwirtschaft | 21 | 12 | 5 | 2 | 26 | 14 | 40 |
| WS 2 | Wirtschaftssektor 2 | 6 236 | 2 502 | 4 797 | 1 102 | 11 033 | 3 604 | 14 637 |
| 10-14 | Bergbau, Gewinnung von Steinen und Erden | 7 | 5 | 12 | – | 19 | 5 | 24 |
| 15-37 | Verarbeitendes Gewerbe, Industrie | 4 368 | 2 082 | 2 256 | 989 | 6 624 | 3 071 | 9 695 |
| 15-16 | Nahrungsmittel-, Getränke-, Tabakindustrie | 217 | 128 | 238 | 123 | 455 | 251 | 706 |
| 17-18 | Herstellung von Textilien und Bekleidung | 28 | 77 | 22 | 44 | 50 | 121 | 171 |
| 19 | Herstellung von Lederwaren und Schuhen | 5 | 4 | 1 | – | 6 | 4 | 10 |
| 20 | Holzbe- und -verarbeitung (ohne Möbel) | 213 | 47 | 95 | 11 | 308 | 58 | 366 |
| 21-22 | Papier-, Karton-, Verlags-, Druckgewerbe | 654 | 416 | 210 | 107 | 864 | 523 | 1 387 |
| 23 | Mineralölverarbeitung | 3 | – | – | 1 | 3 | 1 | 4 |
| 24 | Chemische Industrie | 1 907 | 945 | 792 | 470 | 2 699 | 1 415 | 4 114 |
| 25 | Herstellung von Gummi- und Kunststoffwaren | 63 | 15 | 56 | 9 | 119 | 24 | 143 |
| 26 | Herst. sonst. Produkte aus nichtmetall. Mineralien | 61 | 32 | 65 | 1 | 126 | 33 | 159 |
| 27-28 | Metallbe- und -verarbeitung | 249 | 44 | 280 | 11 | 529 | 55 | 584 |
| 29 | Maschinenbau | 299 | 65 | 158 | 31 | 457 | 96 | 553 |
| 30-33 | Elektrische u. elektron. Geräte, Feinmechanik, Optik | 459 | 195 | 219 | 150 | 678 | 345 | 1 023 |
| 34-35 | Fahrzeugbau | 45 | 9 | 36 | 1 | 81 | 10 | 91 |
| 36-37 | Sonstiges verarbeitendes Gewerbe | 165 | 105 | 84 | 30 | 249 | 135 | 384 |
| 40-41 | Energie- und Wasserversorgung | 222 | 41 | 39 | 10 | 261 | 51 | 312 |
| 45 | Baugewerbe | 1 639 | 374 | 2 490 | 103 | 4 129 | 477 | 4 606 |
| WS 3 | Wirtschaftssektor 3 | 20 742 | 22 447 | 8 653 | 8 115 | 29 395 | 30 562 | 59 957 |
| 50-52 | Handel, Reparatur von Autos und Gebrauchsgütern | 3 118 | 3 895 | 1 703 | 1 408 | 4 821 | 5 303 | 10 124 |
| 50 | Handel und Reparatur von Autos, Tankstellen | 338 | 124 | 290 | 39 | 628 | 163 | 791 |
| 51 | Handelsvermittlung und Grosshandel | 1 314 | 754 | 614 | 255 | 1 928 | 1 009 | 2 937 |
| 52 | Detailhandel, Reparatur von Gebrauchsgütern | 1 466 | 3 017 | 799 | 1 114 | 2 265 | 4 131 | 6 396 |
| 55 | Gastgewerbe | 779 | 960 | 1 104 | 771 | 1 883 | 1 731 | 3 614 |
| 60-64 | Verkehr und Nachrichtenübermittlung | 2 516 | 1 230 | 1 158 | 414 | 3 674 | 1 644 | 5 318 |
| 60 | Landverkehr, Transport in Rohrfernleitungen | 956 | 202 | 394 | 45 | 1 350 | 247 | 1 597 |
| 61 | Schifffahrt | 74 | 39 | 84 | 15 | 158 | 54 | 212 |
| 62 | Luftfahrt | 84 | 82 | 58 | 22 | 142 | 104 | 246 |
| 63 | Nebentätigkeiten für den Verkehr, Reisebüros | 660 | 438 | 386 | 189 | 1 046 | 627 | 1 673 |
| 64 | Nachrichtenübermittlung | 742 | 469 | 236 | 143 | 978 | 612 | 1 590 |
| 65-67 | Kredit- und Versicherungsgewerbe | 2 223 | 1 658 | 509 | 421 | 2 732 | 2 079 | 4 811 |
| 65 | Kreditgewerbe | 1 536 | 1 092 | 363 | 280 | 1 899 | 1 372 | 3 271 |
| 66 | Versicherungsgewerbe | 606 | 509 | 122 | 125 | 728 | 634 | 1 362 |
| 67 | Mit Kredit/Versich'gewerbe verbundene Tätigkeit | 81 | 57 | 24 | 16 | 105 | 73 | 178 |
| 70-74 | Immobilien, Vermietung, EDV, F+E, Dienstleistungen | 4 775 | 2 963 | 1 943 | 1 557 | 6 718 | 4 520 | 11 238 |
| 70 | Immobilienwesen | 253 | 295 | 52 | 93 | 305 | 388 | 693 |
| 71 | Vermietung bewegl. Sachen ohne Bedienpersonal | 25 | 6 | 9 | 3 | 34 | 9 | 43 |
| 72 | Informatikdienste | 694 | 232 | 287 | 76 | 981 | 308 | 1 289 |
| 73 | Forschung und Entwicklung | 359 | 300 | 182 | 171 | 541 | 471 | 1 012 |
| 74 | Dienstleistungen für Unternehmen | 3 444 | 2 130 | 1 413 | 1 214 | 4 857 | 3 344 | 8 201 |
| 75 | Öff. Verwaltung, Landesverteidigung, Sozialversich. | 1 816 | 1 285 | 186 | 190 | 2 002 | 1 475 | 3 477 |
| 80 | Unterrichtswesen | 1 868 | 2 838 | 514 | 559 | 2 382 | 3 397 | 5 779 |
| 85 | Gesundheits- und Sozialwesen | 2 148 | 5 751 | 808 | 1 986 | 2 956 | 7 737 | 10 693 |
| 90-93 | Sonstige öffentliche u. persönliche Dienstleistungen | 1 482 | 1 843 | 573 | 689 | 2 055 | 2 532 | 4 587 |
| 90 | Abwasserreinigung, Abfallbeseitigung, Entsorgung | 78 | 16 | 46 | 4 | 124 | 20 | 144 |
| 91 | Interessenvertretungen, sonstige Vereinigungen | 440 | 545 | 144 | 181 | 584 | 726 | 1 310 |
| 92 | Unterhaltung, Kultur und Sport | 779 | 836 | 264 | 220 | 1 043 | 1 056 | 2 099 |
| 93 | Persönliche Dienstleistungen | 185 | 446 | 119 | 284 | 304 | 730 | 1 034 |
| 99 | Exterritoriale Organisationen und Körperschaften | 17 | 24 | 155 | 120 | 172 | 144 | 316 |
| ... | Unbekannt | 5 290 | 5 460 | 3 492 | 2 634 | 8 782 | 8 094 | 16 876 |
| ... | Erwerbslose | 1 567 | 1 451 | 1 206 | 1 582 | 2 773 | 3 033 | 5 806 |
| ... | Zusammen | 34 083 | 31 968 | 18 263 | 13 452 | 52 346 | 45 420 | 97 766 |

¹Volkszählung; Ergebnisse für Riehen und Bettingen siehe Seiten 80 und 81.

Erläuterungen zur Betriebszählung

1991: Betriebszählung (Eckdaten) im 2. und 3. Sektor sowie Daten der Landwirtschafts- und Gartenbauzählung 1990. 1995: Betriebszählung im 2. und 3. Sektor sowie Daten der landwirtschaftlichen Betriebszählung 1996. 1998: Betriebszählung (Eckdaten) im 2. und 3. Sektor sowie Daten der landwirtschaftlichen Betriebszählung 1996. 2001: Betriebszählung (Eckdaten) im 2. und 3. Sektor sowie Daten der Betriebszählung im 1. Sektor 2000 bzw. der Landwirtschaftszählung 2001. Als Vollzeitbeschäftigte gelten Beschäftigte mit mindestens 90 % der betriebsüblichen Arbeitszeit. Die Zahl der Teilzeitbeschäftigten ist letztlich eine Zahl von Beschäftigungsfällen. Gerade Personen, die hier mit geringer Arbeitszeit aufgeführt sind, können mehrere Teilzeitstellen innehaben und daher mehrfach berücksichtigt sein. Als Arbeitsstätten gelten örtlich abgegrenzte Einheiten, in denen mindestens 20 Stunden pro Woche Güter erzeugt/repariert oder Dienste irgendwelcher Art erbracht werden.

Vollzeitbeschäftigte und Teilzeitbeschäftigte nach Wohnviertel seit 1995

| Gemeinde Wohnviertel | Vollzeitbeschäftigte | | | Teilzeitbeschäftigte | | | Alle Beschäftigten | | |
|-------------------------|----------------------|---------|---------|----------------------|--------|--------|--------------------|---------|---------|
| | 1995 | 1998 | 2001 | 1995 | 1998 | 2001 | 1995 | 1998 | 2001 |
| Stadt Basel | 115 976 | 104 833 | 106 010 | 39 530 | 39 878 | 44 219 | 155 506 | 144 711 | 150 229 |
| Altstadt Grossbasel | 9 318 | 10 239 | 7 898 | 4 497 | 4 807 | 4 799 | 13 815 | 15 046 | 12 697 |
| Vorstädte | 17 328 | 12 868 | 14 013 | 7 230 | 6 354 | 7 366 | 24 558 | 19 222 | 21 379 |
| Am Ring | 7 049 | 7 046 | 7 013 | 3 450 | 3 469 | 4 048 | 10 499 | 10 515 | 11 061 |
| Breite | 1 364 | 1 256 | 1 092 | 338 | 387 | 466 | 1 702 | 1 643 | 1 558 |
| St. Alban | 15 824 | 14 200 | 16 434 | 4 696 | 5 204 | 6 269 | 20 520 | 19 404 | 22 703 |
| Gundeldingen | 10 569 | 10 126 | 10 621 | 4 326 | 3 799 | 3 889 | 14 895 | 13 925 | 14 510 |
| Bruderholz | 722 | 654 | 597 | 497 | 542 | 605 | 1 219 | 1 196 | 1 202 |
| Bachletten | 2 271 | 1 903 | 2 096 | 919 | 965 | 1 101 | 3 190 | 2 868 | 3 197 |
| Gotthelf | 1 902 | 1 907 | 1 583 | 1 253 | 1 103 | 1 096 | 3 155 | 3 010 | 2 679 |
| Iselin | 3 110 | 2 071 | 2 267 | 1 108 | 1 076 | 1 147 | 4 218 | 3 147 | 3 414 |
| St. Johann | 12 971 | 13 290 | 13 044 | 2 852 | 3 327 | 3 757 | 15 823 | 16 617 | 16 801 |
| Altstadt Kleinbasel | 3 121 | 2 815 | 2 978 | 1 674 | 1 494 | 1 747 | 4 795 | 4 309 | 4 725 |
| Clara | 2 068 | 1 907 | 1 867 | 1 004 | 904 | 899 | 3 072 | 2 811 | 2 766 |
| Wettstein | 7 348 | 6 419 | 6 416 | 1 278 | 1 355 | 1 821 | 8 626 | 7 774 | 8 237 |
| Hirzbrunnen | 2 758 | 2 684 | 2 115 | 705 | 974 | 1 023 | 3 463 | 3 658 | 3 138 |
| Rosental | 5 958 | 3 722 | 3 941 | 755 | 716 | 674 | 6 713 | 4 438 | 4 615 |
| Matthäus | 2 504 | 2 310 | 2 250 | 1 097 | 1 308 | 1 423 | 3 601 | 3 618 | 3 673 |
| Klybeck | 7 694 | 7 327 | 6 942 | 1 046 | 1 006 | 1 089 | 8 740 | 8 333 | 8 031 |
| Kleinhüningen | 2 097 | 2 089 | 2 843 | 805 | 1 088 | 1 000 | 2 902 | 3 177 | 3 843 |
| Landgemeinden | 3 170 | 2 911 | 2 898 | 1 431 | 1 671 | 1 893 | 4 601 | 4 582 | 4 791 |
| Riehen | 2 962 | 2 702 | 2 676 | 1 327 | 1 558 | 1 720 | 4 289 | 4 260 | 4 396 |
| Bettingen | 208 | 209 | 222 | 104 | 113 | 173 | 312 | 322 | 395 |
| Kanton Basel-Stadt | 119 146 | 107 744 | 108 908 | 40 961 | 41 549 | 46 112 | 160 107 | 149 293 | 155 020 |

Arbeitsstätten und Beschäftigte nach Branche seit 1995

| Code | Branche | Arbeitsstätten | | | Alle Beschäftigten | | |
|--------|---|----------------|--------|--------|--------------------|---------|---------|
| | | 1995 | 1998 | 2001 | 1995 | 1998 | 2001 |
| WS 1 | Wirtschaftssektor 1 | 47 | 47 | 63 | 339 | 339 | 356 |
| WS 2 | Wirtschaftssektor 2 | 1 623 | 1 594 | 1 537 | 46 153 | 37 400 | 37 174 |
| 10-14 | Bergbau, Gewinnung von Steinen und Erden | 2 | 2 | 1 | 87 | 79 | 15 |
| 15-37 | Verarbeitendes Gewerbe, Industrie | 916 | 877 | 825 | 32 997 | 26 767 | 26 438 |
| 15, 16 | Nahrungsmittel, Getränke, Tabakverarbeitung | 41 | 41 | 38 | 2 605 | 2 133 | 2 180 |
| 17-19 | Textilien, Bekleidung, Lederwaren, Schuhe | 85 | 76 | 75 | 341 | 243 | 244 |
| 20 | Holzbe- und -verarbeitung (ohne Möbel) | 88 | 82 | 72 | 595 | 485 | 424 |
| 21, 22 | Papier-, Verlags- und Druckgewerbe | 207 | 205 | 185 | 2 776 | 2 769 | 2 594 |
| 24 | Chemische Industrie | 30 | 28 | 35 | 21 649 | 15 925 | 16 247 |
| 25 | Gummi- und Kunststoffwaren | 22 | 17 | 14 | 237 | 138 | 188 |
| 26 | Sonstige Produkte aus nichtmetallischen Mineralien | 36 | 26 | 26 | 204 | 165 | 218 |
| 27, 28 | Metallbe- und -verarbeitung | 85 | 82 | 77 | 527 | 489 | 332 |
| 29 | Maschinenbau | 46 | 36 | 36 | 1 165 | 1 015 | 658 |
| 30-33 | Elektrotechnik, Feinmechanik, Optik | 129 | 117 | 109 | 2 284 | 2 088 | 1 907 |
| 34, 35 | Fahrzeugbau | 10 | 8 | 6 | 152 | 782 | 726 |
| 36, 37 | Sonstiges verarbeitendes Gewerbe | 137 | 159 | 152 | 462 | 535 | 720 |
| 40, 41 | Energie- und Wasserversorgung | 5 | 9 | 10 | 650 | 509 | 736 |
| 45 | Baugewerbe | 700 | 706 | 701 | 12 419 | 10 045 | 9 985 |
| WS 3 | Wirtschaftssektor 3 | 9 004 | 9 482 | 9 495 | 113 615 | 111 554 | 117 490 |
| 50-52 | Handel, Reparaturgewerbe | 2 604 | 2 525 | 2 291 | 21 703 | 20 078 | 18 024 |
| 50 | Autohandel, Autoreparatur, Tankstellen | 179 | 189 | 164 | 1 591 | 1 501 | 1 334 |
| 51 | Grosshandel, Handelsvermittlung | 598 | 578 | 507 | 6 233 | 5 687 | 4 545 |
| 52 | Detailhandel, Reparatur von Gebrauchsgütern | 1 827 | 1 758 | 1 620 | 13 879 | 12 890 | 12 145 |
| 55 | Gastgewerbe | 511 | 601 | 625 | 8 034 | 7 765 | 7 711 |
| 60-64 | Verkehr, Nachrichtenübermittlung | 652 | 654 | 672 | 17 597 | 16 325 | 15 953 |
| 60 | Landverkehr, Transport in Rohrfernleitungen | 238 | 236 | 254 | 5 076 | 4 454 | 4 657 |
| 61 | Schifffahrt | 38 | 33 | 35 | 1 031 | 846 | 542 |
| 62 | Luftfahrt | 21 | 12 | 15 | 1 461 | 1 635 | 1 985 |
| 63 | Nebentätigkeiten für den Verkehr, Reisebüros | 286 | 302 | 278 | 4 400 | 4 681 | 4 918 |
| 64 | Nachrichtenübermittlung | 69 | 71 | 90 | 5 629 | 4 709 | 3 851 |
| 65-67 | Kredit- und Versicherungsgewerbe | 239 | 261 | 327 | 13 477 | 11 220 | 11 609 |
| 65 | Kreditgewerbe | 103 | 96 | 120 | 8 341 | 6 259 | 6 520 |
| 66 | Versicherungsgewerbe | 76 | 81 | 69 | 4 763 | 4 589 | 4 350 |
| 67 | Mit Kredit/Versicherungsgewerbe verbundene Tätigkeit | 60 | 84 | 138 | 373 | 372 | 739 |
| 70-74 | Immobilien, Vermietung, EDV, F+E, Dienstleistungen | 2 272 | 2 651 | 2 877 | 16 353 | 19 253 | 25 079 |
| 70 | Immobilienwesen | 133 | 137 | 161 | 729 | 781 | 1 813 |
| 71 | Vermietung bewegl. Sachen ohne Bedienungspersonal | 32 | 26 | 23 | 85 | 89 | 88 |
| 72 | Informatikdienste | 232 | 332 | 411 | 1 391 | 2 632 | 3 996 |
| 73 | Forschung und Entwicklung (F+E) | 30 | 36 | 52 | 290 | 465 | 1 306 |
| 74 | Dienstleistungen für Unternehmen | 1 845 | 2 120 | 2 230 | 13 858 | 15 286 | 17 876 |
| 75 | Öfftl. Verwaltung, Landesverteidigung, Sozialversicherung | 176 | 175 | 152 | 5 064 | 5 243 | 5 224 |
| 80 | Unterrichtswesen | 455 | 464 | 500 | 7 139 | 7 634 | 8 800 |
| 85 | Gesundheits- und Sozialwesen | 973 | 1 041 | 998 | 17 876 | 17 623 | 18 518 |
| 90-93 | Sonstige öffentliche und persönliche Dienstleistungen | 1 122 | 1 110 | 1 053 | 6 372 | 6 413 | 6 572 |
| 90 | Abwasserreinigung, Abfallbeseitigung, Entsorgung | 9 | 12 | 15 | 256 | 239 | 262 |
| 91 | Interessenvertretung, Vereinigungen | 234 | 203 | 193 | 1 537 | 1 348 | 1 304 |
| 92 | Unterhaltung, Kultur, Sport | 286 | 301 | 300 | 2 490 | 2 771 | 3 032 |
| 93 | Persönliche Dienstleistungen | 593 | 594 | 545 | 2 089 | 2 055 | 1 974 |
| ... | Zusammen | 10 674 | 11 123 | 11 095 | 160 107 | 149 293 | 155 020 |

Arbeitsstätten und Beschäftigte nach Branche seit 1995 (Fortsetzung)

| Vollzeitbeschäftigte | | | Teilzeitbeschäftigte (50-89 %) | | | Teilzeitbeschäftigte (unter 50 %) | | | Code |
|----------------------|---------|---------|--------------------------------|--------|--------|-----------------------------------|--------|--------|--------|
| 1995 | 1998 | 2001 | 1995 | 1998 | 2001 | 1995 | 1998 | 2001 | |
| 283 | 283 | 271 | 26 | 26 | 34 | 30 | 30,0 | 51 | WS 1 |
| 42 059 | 33 475 | 33 056 | 2 959 | 2 789 | 3 024 | 1 135 | 1 136 | 1 094 | WS 2 |
| 80 | 75 | 14 | 2 | 2 | - | 5 | 2 | 1 | 10-14 |
| 29 521 | 23 529 | 23 099 | 2 595 | 2 435 | 2 615 | 881 | 803 | 724 | 15-37 |
| 2 363 | 1 813 | 1 890 | 106 | 131 | 164 | 136 | 189 | 126 | 15, 16 |
| 251 | 171 | 140 | 60 | 49 | 70 | 30 | 23 | 34 | 17-19 |
| 542 | 439 | 370 | 27 | 23 | 33 | 26 | 23 | 21 | 20 |
| 2 145 | 2 065 | 1 906 | 415 | 470 | 451 | 216 | 234 | 237 | 21, 22 |
| 19 781 | 14 448 | 14 670 | 1 600 | 1 350 | 1 462 | 268 | 127 | 115 | 24 |
| 212 | 119 | 165 | 19 | 12 | 17 | 6 | 7 | 6 | 25 |
| 178 | 147 | 183 | 14 | 9 | 17 | 12 | 9 | 18 | 26 |
| 486 | 438 | 279 | 16 | 23 | 33 | 25 | 28 | 20 | 27, 28 |
| 1 054 | 903 | 597 | 71 | 81 | 33 | 40 | 31 | 28 | 29 |
| 2 027 | 1 792 | 1 624 | 187 | 205 | 216 | 70 | 91 | 67 | 30-33 |
| 106 | 776 | 703 | 17 | 6 | 18 | 29 | - | 5 | 34, 35 |
| 376 | 418 | 572 | 63 | 76 | 101 | 23 | 41 | 47 | 36, 37 |
| 616 | 467 | 691 | 28 | 22 | 28 | 6 | 20 | 17 | 40, 41 |
| 11 842 | 9 404 | 9 252 | 334 | 330 | 381 | 243 | 311 | 352 | 45 |
| 76 804 | 73 986 | 75 581 | 19 356 | 21 299 | 24 310 | 17 455 | 16 269 | 17 599 | WS 3 |
| 14 850 | 13 462 | 11 690 | 3 705 | 3 591 | 3 803 | 3 148 | 3 025 | 2 531 | 50-52 |
| 1 423 | 1 348 | 1 191 | 85 | 92 | 71 | 83 | 61 | 72 | 50 |
| 5 123 | 4 599 | 3 656 | 677 | 656 | 601 | 433 | 432 | 288 | 51 |
| 8 304 | 7 515 | 6 843 | 2 943 | 2 843 | 3 131 | 2 632 | 2 532 | 2 171 | 52 |
| 5 568 | 5 398 | 5 397 | 1 009 | 1 015 | 1 077 | 1 457 | 1 352 | 1 237 | 55 |
| 13 392 | 12 540 | 12 140 | 1 503 | 1 727 | 1 867 | 2 702 | 2 058 | 1 946 | 60-64 |
| 4 503 | 3 924 | 4 151 | 313 | 310 | 323 | 260 | 220 | 183 | 60 |
| 986 | 581 | 462 | 25 | 219 | 53 | 20 | 46 | 27 | 61 |
| 1 176 | 1 371 | 1 341 | 125 | 181 | 468 | 160 | 83 | 176 | 62 |
| 3 850 | 3 825 | 3 821 | 372 | 427 | 505 | 178 | 429 | 592 | 63 |
| 2 877 | 2 839 | 2 365 | 668 | 590 | 518 | 2 084 | 1 280 | 968 | 64 |
| 11 582 | 9 467 | 9 792 | 1 342 | 1 262 | 1 343 | 553 | 491 | 474 | 65-67 |
| 7 231 | 5 264 | 5 500 | 819 | 696 | 731 | 291 | 299 | 289 | 65 |
| 4 053 | 3 894 | 3 715 | 478 | 527 | 533 | 232 | 168 | 102 | 66 |
| 298 | 309 | 577 | 45 | 39 | 79 | 30 | 24 | 83 | 67 |
| 10 857 | 13 671 | 17 446 | 2 388 | 2 892 | 3 787 | 3 108 | 2 690 | 3 846 | 70-74 |
| 535 | 547 | 1 458 | 95 | 135 | 216 | 99 | 99 | 139 | 70 |
| 66 | 60 | 55 | 16 | 13 | 16 | 3 | 16 | 17 | 71 |
| 1 188 | 2 310 | 3 439 | 122 | 220 | 396 | 81 | 102 | 161 | 72 |
| 220 | 355 | 1 059 | 42 | 65 | 212 | 28 | 45 | 35 | 73 |
| 8 848 | 10 399 | 11 435 | 2 113 | 2 459 | 2 947 | 2 897 | 2 428 | 3 494 | 74 |
| 4 219 | 4 265 | 4 022 | 588 | 701 | 904 | 257 | 277 | 298 | 75 |
| 2 696 | 2 653 | 3 023 | 2 303 | 2 631 | 3 175 | 2 140 | 2 350 | 2 602 | 80 |
| 9 678 | 8 593 | 8 390 | 5 236 | 6 051 | 6 780 | 2 962 | 2 979 | 3 348 | 85 |
| 3 962 | 3 937 | 3 681 | 1 282 | 1 429 | 1 574 | 1 128 | 1 047 | 1 317 | 90-93 |
| 248 | 220 | 244 | 4 | 9 | 10 | 4 | 10 | 8 | 90 |
| 828 | 708 | 568 | 425 | 435 | 479 | 284 | 205 | 257 | 91 |
| 1 373 | 1 536 | 1 590 | 579 | 645 | 711 | 538 | 590 | 731 | 92 |
| 1 513 | 1 473 | 1 279 | 274 | 340 | 374 | 302 | 242 | 321 | 93 |
| 119 146 | 107 744 | 108 908 | 22 341 | 24 114 | 27 368 | 18 620 | 17 435 | 18 744 | ... |

Arbeitsstätten nach Grösseklasse und Branche 2001

| Wirtschaftsklasse | Arbeitsstätten mit ... Vollzeitbeschäftigten | | | | | | | Alle Arbeits- stätten |
|---|--|-------|-------|-------|-------|---------|----------|-----------------------------|
| | 1 | 2-4 | 5-9 | 10-49 | 50-99 | 100-499 | 500 u.m. | |
| Wirtschaftssektor 1 | 26 | 19 | 10 | 8 | – | – | – | 63 |
| Wirtschaftssektor 2 | 606 | 413 | 213 | 217 | 49 | 30 | 9 | 1 537 |
| Bergbau, Gewinnung von Steinen und Erden | – | – | – | 1 | – | – | – | 1 |
| Verarbeitendes Gewerbe, Industrie | 372 | 229 | 95 | 87 | 19 | 15 | 8 | 825 |
| Nahrungsmittel, Getränke, Tabakverarbeitung | 7 | 8 | 6 | 12 | 1 | 3 | 1 | 38 |
| Textilien, Bekleidung, Lederwaren, Schuhe | 53 | 16 | 4 | 2 | – | – | – | 75 |
| Holzbe- und -verarbeitung (ohne Möbel) | 32 | 19 | 11 | 8 | 2 | – | – | 72 |
| Papier-, Verlags- und Druckgewerbe | 76 | 53 | 25 | 24 | 5 | 1 | 1 | 185 |
| Chemische Industrie | 11 | 7 | 1 | 5 | 1 | 5 | 5 | 35 |
| Gummi- und Kunststoffwaren | 3 | 5 | 1 | 4 | 1 | – | – | 14 |
| Sonstige Produkte aus nichtmetallischen Mineralien | 11 | 6 | 5 | 3 | 1 | – | – | 26 |
| Metallbe- und -verarbeitung | 38 | 19 | 14 | 6 | – | – | – | 77 |
| Maschinenbau | 8 | 10 | 8 | 5 | 4 | 1 | – | 36 |
| Elektrotechnik, Feinmechanik, Optik | 37 | 42 | 13 | 11 | 2 | 4 | – | 109 |
| Fahrzeugbau | 4 | – | – | – | 1 | – | 1 | 6 |
| Sonstiges verarbeitendes Gewerbe | 92 | 44 | 7 | 7 | 1 | 1 | – | 152 |
| Energie- und Wasserversorgung | – | – | – | 4 | 5 | 1 | – | 10 |
| Baugewerbe | 234 | 184 | 118 | 125 | 25 | 14 | 1 | 701 |
| Wirtschaftssektor 3 | 4 588 | 2 578 | 1 100 | 989 | 132 | 101 | 7 | 9 495 |
| Handel, Reparaturgewerbe | 1 060 | 713 | 277 | 215 | 13 | 13 | – | 2 291 |
| Autohandel, Autoreparatur, Tankstellen | 49 | 62 | 31 | 19 | 1 | 2 | – | 164 |
| Grosshandel, Handelsvermittlung | 210 | 152 | 61 | 74 | 6 | 4 | – | 507 |
| Detailhandel, Reparatur von Gebrauchsgütern | 801 | 499 | 185 | 122 | 6 | 7 | – | 1 620 |
| Gastgewerbe | 127 | 236 | 137 | 109 | 9 | 7 | – | 625 |
| Verkehr, Nachrichtenübermittlung | 220 | 186 | 109 | 110 | 24 | 20 | 3 | 672 |
| Landverkehr, Transport in Rohrfernleitungen | 130 | 54 | 24 | 28 | 8 | 9 | 1 | 254 |
| Schiffahrt | 5 | 13 | 9 | 7 | – | 1 | – | 35 |
| Luftfahrt | 4 | 6 | 2 | 2 | – | – | 1 | 15 |
| Nebentätigkeiten für den Verkehr, Reisebüros | 61 | 93 | 56 | 51 | 11 | 6 | – | 278 |
| Nachrichtenübermittlung | 20 | 20 | 18 | 22 | 5 | 4 | 1 | 90 |
| Kredit- und Versicherungsgewerbe | 80 | 79 | 62 | 71 | 15 | 18 | 2 | 327 |
| Kreditgewerbe | 14 | 19 | 30 | 31 | 11 | 15 | – | 120 |
| Versicherungsgewerbe | 8 | 9 | 14 | 30 | 3 | 3 | 2 | 69 |
| Mit Kredit/Versicherungsgewerbe verbundene Tätigkeit | 58 | 51 | 18 | 10 | 1 | – | – | 138 |
| Immobilien, Vermietung, EDV, F+E, Dienstleistungen | 1 652 | 685 | 279 | 209 | 26 | 25 | 1 | 2 877 |
| Immobilienwesen | 88 | 32 | 22 | 14 | 2 | 3 | – | 161 |
| Vermietung bewegl. Sachen ohne Bedienungspersonal | 9 | 13 | 1 | – | – | – | – | 23 |
| Informatikdienste | 205 | 99 | 46 | 54 | 2 | 5 | – | 411 |
| Forschung und Entwicklung (F+E) | 22 | 11 | 5 | 8 | 3 | 3 | – | 52 |
| Dienstleistungen für Unternehmen | 1 328 | 530 | 205 | 133 | 19 | 14 | 1 | 2 230 |
| Öfftl. Verwaltung, Landesverteidigung, Sozialversicherung | 13 | 23 | 14 | 77 | 22 | 3 | – | 152 |
| Unterrichtswesen | 286 | 82 | 48 | 73 | 9 | 2 | – | 500 |
| Gesundheits- und Sozialwesen | 513 | 307 | 76 | 85 | 6 | 10 | 1 | 998 |
| Sonstige öffentliche und persönliche Dienstleistungen | 637 | 267 | 98 | 40 | 8 | 3 | – | 1 053 |
| Abwasserreinigung, Abfallbeseitigung, Entsorgung | 4 | 2 | 3 | 4 | 2 | – | – | 15 |
| Interessenvertretung, Vereinigungen | 114 | 48 | 20 | 11 | – | – | – | 193 |
| Unterhaltung, Kultur, Sport | 190 | 57 | 30 | 16 | 5 | 2 | – | 300 |
| Persönliche Dienstleistungen | 329 | 160 | 45 | 9 | 1 | 1 | – | 545 |
| Zusammen | 5 220 | 3 010 | 1 323 | 1 214 | 181 | 131 | 16 | 11 095 |

Beschäftigte (Voll- und Teilzeit) in Arbeitsstätten nach Grösse der Arbeitsstätte und Branche 2001

| Wirtschaftsklasse | Beschäftigte in Arbeitsstätten mit ... Vollzeitbeschäftigten | | | | | | | Alle Beschäftigten |
|---|--|--------|--------|--------|--------|---------|----------|--------------------|
| | 1 | 2-4 | 5-9 | 10-49 | 50-99 | 100-499 | 500 u.m. | |
| Wirtschaftssektor 1 | 50 | 72 | 79 | 155 | – | – | – | 356 |
| Wirtschaftssektor 2 | 854 | 1 478 | 1 638 | 5 136 | 3 652 | 6 653 | 17 763 | 37 174 |
| Bergbau, Gewinnung von Steinen und Erden | – | – | – | 15 | – | – | – | 15 |
| Verarbeitendes Gewerbe, Industrie | 571 | 887 | 757 | 2 083 | 1 372 | 3 637 | 17 131 | 26 438 |
| Nahrungsmittel, Getränke, Tabakverarbeitung | 16 | 41 | 46 | 353 | 90 | 794 | 840 | 2 180 |
| Textilien, Bekleidung, Lederwaren, Schuhe | 88 | 55 | 36 | 65 | – | – | – | 244 |
| Holzbe- und -verarbeitung (ohne Möbel) | 40 | 67 | 84 | 121 | 112 | – | – | 424 |
| Papier-, Verlags- und Druckgewerbe | 124 | 228 | 202 | 621 | 417 | 217 | 785 | 2 594 |
| Chemische Industrie | 12 | 31 | 13 | 114 | 75 | 1 147 | 14 855 | 16 247 |
| Gummi- und Kunststoffwaren | 8 | 17 | 10 | 87 | 66 | – | – | 188 |
| Sonstige Produkte aus nichtmetallischen Mineralien | 20 | 27 | 43 | 74 | 54 | – | – | 218 |
| Metallbe- und -verarbeitung | 63 | 64 | 101 | 104 | – | – | – | 332 |
| Maschinenbau | 9 | 40 | 60 | 102 | 279 | 168 | – | 658 |
| Elektrotechnik, Feinmechanik, Optik | 53 | 158 | 102 | 286 | 165 | 1 143 | – | 1 907 |
| Fahrzeugbau | 16 | – | – | – | 59 | – | 651 | 726 |
| Sonstiges verarbeitendes Gewerbe | 122 | 159 | 60 | 156 | 55 | 168 | – | 720 |
| Energie- und Wasserversorgung | – | – | – | 156 | 355 | 225 | – | 736 |
| Baugewerbe | 283 | 591 | 881 | 2 882 | 1 925 | 2 791 | 632 | 9 985 |
| Wirtschaftssektor 3 | 10 633 | 12 106 | 11 916 | 31 986 | 12 555 | 27 287 | 11 007 | 117 490 |
| Handel, Reparaturgewerbe | 2 342 | 3 029 | 2 512 | 6 058 | 1 216 | 2 867 | – | 18 024 |
| Autohandel, Autoreparatur, Tankstellen | 82 | 198 | 237 | 466 | 60 | 291 | – | 1 334 |
| Grosshandel, Handelsvermittlung | 349 | 569 | 515 | 1 851 | 525 | 736 | – | 4 545 |
| Detailhandel, Reparatur von Gebrauchsgütern | 1 911 | 2 262 | 1 760 | 3 741 | 631 | 1 840 | – | 12 145 |
| Gastgewerbe | 467 | 1 157 | 1 205 | 2 884 | 712 | 1 286 | – | 7 711 |
| Verkehr, Nachrichtenübermittlung | 329 | 685 | 1 421 | 3 225 | 1 765 | 4 531 | 3 997 | 15 953 |
| Landverkehr, Transport in Rohrfernleitungen | 162 | 185 | 227 | 809 | 538 | 1 775 | 961 | 4 657 |
| Schiffahrt | 12 | 45 | 84 | 179 | – | 222 | – | 542 |
| Luftfahrt | 11 | 24 | 25 | 124 | – | – | 1 801 | 1 985 |
| Nebentätigkeiten für den Verkehr, Reisebüros | 104 | 322 | 533 | 1 264 | 824 | 1 871 | – | 4 918 |
| Nachrichtenübermittlung | 40 | 109 | 552 | 849 | 403 | 663 | 1 235 | 3 851 |
| Kredit- und Versicherungsgewerbe | 138 | 335 | 515 | 1 835 | 1 332 | 5 261 | 2 193 | 11 609 |
| Kreditgewerbe | 28 | 84 | 246 | 790 | 1 027 | 4 345 | – | 6 520 |
| Versicherungsgewerbe | 16 | 35 | 130 | 839 | 221 | 916 | 2 193 | 4 350 |
| Mit Kredit/Versicherungsgewerbe verbundene Tätigkeit | 94 | 216 | 139 | 206 | 84 | – | – | 739 |
| Immobilien, Vermietung, EDV, F+E, Dienstleistungen | 2 882 | 2 719 | 2 596 | 6 400 | 2 491 | 7 148 | 843 | 25 079 |
| Immobilienwesen | 184 | 133 | 214 | 293 | 154 | 835 | – | 1 813 |
| Vermietung bewegl. Sachen ohne Bedienungspersonal | 20 | 62 | 6 | – | – | – | – | 88 |
| Informatikdienste | 254 | 298 | 376 | 1 308 | 148 | 1 612 | – | 3 996 |
| Forschung und Entwicklung (F+E) | 33 | 62 | 40 | 217 | 303 | 651 | – | 1 306 |
| Dienstleistungen für Unternehmen | 2 391 | 2 164 | 1 960 | 4 582 | 1 886 | 4 050 | 843 | 17 876 |
| Öfftl. Verwaltung, Landesverteidigung, Sozialversicherung | 42 | 141 | 170 | 2 551 | 1 798 | 522 | – | 5 224 |
| Unterrichtswesen | 1 152 | 935 | 1 125 | 3 878 | 1 214 | 496 | – | 8 800 |
| Gesundheits- und Sozialwesen | 1 984 | 2 056 | 1 158 | 3 783 | 1 067 | 4 496 | 3 974 | 18 518 |
| Sonstige öffentliche und persönliche Dienstleistungen | 1 297 | 1 049 | 1 214 | 1 372 | 960 | 680 | – | 6 572 |
| Abwasserreinigung, Abfallbeseitigung, Entsorgung | 6 | 12 | 20 | 94 | 130 | – | – | 262 |
| Interessenvertretung, Vereinigungen | 285 | 218 | 356 | 445 | – | – | – | 1 304 |
| Unterhaltung, Kultur, Sport | 483 | 281 | 417 | 642 | 735 | 474 | – | 3 032 |
| Persönliche Dienstleistungen | 523 | 538 | 421 | 191 | 95 | 206 | – | 1 974 |
| Zusammen | 11 537 | 13 656 | 13 633 | 37 277 | 16 207 | 33 940 | 28 770 | 155 020 |

Beschäftigte nach Beschäftigungsgrad, Geschlecht und Branche 2001

| Code | Wirtschaftsklasse | Beschäftigte mit mindestens 90 % betriebsüblicher Arbeitszeit (= Vollzeitbeschäftigte) | | | Beschäftigte mit 50-89 % betriebsüblicher Arbeitszeit | | |
|----------|---|--|--------|---------|--|--------|--------|
| | | Männer | Frauen | Total | Männer | Frauen | Total |
| WS 1 | Wirtschaftssektor 1 | 228 | 43 | 271 | 20 | 14 | 34 |
| WS 2 | Wirtschaftssektor 2 | 27 132 | 5 924 | 33 056 | 647 | 2 377 | 3 024 |
| 10-14 | Bergbau, Gewinnung von Steinen und Erden | 14 | – | 14 | – | – | – |
| 15-37 | Verarbeitendes Gewerbe, Industrie | 17 557 | 5 542 | 23 099 | 500 | 2 115 | 2 615 |
| 15, 16 | Nahrungsmittel, Getränke, Tabakverarbeitung | 1 519 | 371 | 1 890 | 36 | 128 | 164 |
| 17-19 | Textilien, Bekleidung, Lederwaren, Schuhe | 49 | 91 | 140 | 27 | 43 | 70 |
| 20 | Holzbe- und -verarbeitung (ohne Möbel) | 361 | 9 | 370 | 25 | 8 | 33 |
| 21, 22 | Papier-, Verlags- und Druckgewerbe | 1 374 | 532 | 1 906 | 114 | 337 | 451 |
| 24 | Chemische Industrie | 10 850 | 3 820 | 14 670 | 162 | 1 300 | 1 462 |
| 25 | Gummi- und Kunststoffwaren | 147 | 18 | 165 | 5 | 12 | 17 |
| 26 | Sonstige Produkte aus nichtmetallischen Mineralien | 171 | 12 | 183 | 10 | 7 | 17 |
| 27, 28 | Metallbe- und -verarbeitung | 266 | 13 | 279 | 18 | 15 | 33 |
| 29 | Maschinenbau | 540 | 57 | 597 | 6 | 27 | 33 |
| 30-33 | Elektrotechnik, Feinmechanik, Optik | 1 189 | 435 | 1 624 | 41 | 175 | 216 |
| 34, 35 | Fahrzeugbau | 628 | 75 | 703 | 9 | 9 | 18 |
| 36, 37 | Sonstiges verarbeitendes Gewerbe | 463 | 109 | 572 | 47 | 54 | 101 |
| 40, 41 | Energie- und Wasserversorgung | 637 | 54 | 691 | 10 | 18 | 28 |
| 45 | Baugewerbe | 8 924 | 328 | 9 252 | 137 | 244 | 381 |
| WS 3 | Wirtschaftssektor 3 | 48 620 | 26 961 | 75 581 | 5 507 | 18 803 | 24 310 |
| 50-52 | Handel, Reparaturgewerbe | 6 829 | 4 861 | 11 690 | 472 | 3 331 | 3 803 |
| 50 | Autohandel, Autoreparatur, Tankstellen | 1 069 | 122 | 1 191 | 17 | 54 | 71 |
| 51 | Grosshandel, Handelsvermittlung | 2 794 | 862 | 3 656 | 142 | 459 | 601 |
| 52 | Detailhandel, Reparatur von Gebrauchsgütern | 2 966 | 3 877 | 6 843 | 313 | 2 818 | 3 131 |
| 55 | Gastgewerbe | 3 107 | 2 290 | 5 397 | 258 | 819 | 1 077 |
| 60-64 | Verkehr, Nachrichtenübermittlung | 9 099 | 3 041 | 12 140 | 517 | 1 350 | 1 867 |
| 60 | Landverkehr, Transport in Rohrfernleitungen | 3 747 | 404 | 4 151 | 167 | 156 | 323 |
| 61 | Schifffahrt | 361 | 101 | 462 | 11 | 42 | 53 |
| 62 | Luftfahrt | 617 | 724 | 1 341 | 49 | 419 | 468 |
| 63 | Nebentätigkeiten für den Verkehr, Reisebüros | 2 637 | 1 184 | 3 821 | 94 | 411 | 505 |
| 64 | Nachrichtenübermittlung | 1 737 | 628 | 2 365 | 196 | 322 | 518 |
| 65-67 | Kredit- und Versicherungsgewerbe | 6 508 | 3 284 | 9 792 | 221 | 1 122 | 1 343 |
| 65, 67.1 | Kreditgewerbe | 4 001 | 1 857 | 5 858 | 141 | 634 | 775 |
| 66, 67.2 | Versicherungsgewerbe | 2 507 | 1 427 | 3 934 | 80 | 488 | 568 |
| 70-74 | Immobilien, Vermietung, EDV, F+E, Dienstleistungen | 12 586 | 4 860 | 17 446 | 1 234 | 2 553 | 3 787 |
| 70 | Immobilienwesen | 1 120 | 338 | 1 458 | 61 | 155 | 216 |
| 71 | Vermietung bewegl. Sachen ohne Bedienungspersonal | 38 | 17 | 55 | 7 | 9 | 16 |
| 72 | Informatikdienste | 2 898 | 541 | 3 439 | 222 | 174 | 396 |
| 73 | Forschung und Entwicklung (F+E) | 670 | 389 | 1 059 | 49 | 163 | 212 |
| 74 | Dienstleistungen für Unternehmen | 7 860 | 3 575 | 11 435 | 895 | 2 052 | 2 947 |
| 75 | Öfftl. Verwaltung, Landesverteidigung, Sozialversicherung | 3 157 | 865 | 4 022 | 229 | 675 | 904 |
| 80 | Unterrichtswesen | 1 807 | 1 216 | 3 023 | 1 190 | 1 985 | 3 175 |
| 80.1-2 | Vorschul- und Schulbereich | 1 027 | 803 | 1 830 | 504 | 1 183 | 1 687 |
| 80.3 | Hochschulen, Höhere Fach- und Berufsschulen | 554 | 264 | 818 | 501 | 563 | 1 064 |
| 80.4 | Erwachsenenbildung und sonstiger Unterricht | 226 | 149 | 375 | 185 | 239 | 424 |
| 85 | Gesundheits- und Sozialwesen | 3 430 | 4 960 | 8 390 | 909 | 5 871 | 6 780 |
| 85.1-2 | Gesundheitswesen (Spitäler , Praxen) | 2 607 | 3 619 | 6 226 | 577 | 4 205 | 4 782 |
| 85.3 | Sozialwesen (Heime, Institutionen) | 823 | 1 341 | 2 164 | 332 | 1 666 | 1 998 |
| 90-93 | Sonstige öffentliche und persönliche Dienstleistungen | 2 097 | 1 584 | 3 681 | 477 | 1 097 | 1 574 |
| 90 | Abwasserreinigung, Abfallbeseitigung, Entsorgung | 240 | 4 | 244 | 4 | 6 | 10 |
| 91 | Interessenvertretung, Vereinigungen | 319 | 249 | 568 | 132 | 347 | 479 |
| 92 | Unterhaltung, Kultur, Sport | 1 080 | 510 | 1 590 | 281 | 430 | 711 |
| 93 | Persönliche Dienstleistungen | 458 | 821 | 1 279 | 60 | 314 | 374 |
| ... | Zusammen | 75 980 | 32 928 | 108 908 | 6 174 | 21 194 | 27 368 |

Beschäftigte nach Beschäftigungsgrad, Geschlecht und Branche 2001 (Fortsetzung)

| Beschäftigte mit weniger als 50 % betriebsüblicher Arbeitszeit | Alle Beschäftigten | | | | | | Beschäftigte Vollzeit- äquivalent | Vollzeit- beschäftigte in % aller Beschäftigten | Frauenanteil in % an | | Code |
|--|--------------------|--------|--------|--------|---------|---------|---|--|---------------------------------|-----------------------------|------|
| | | | | | | | | | Vollzeit- beschäf- tigten | allen Beschäf- tigten | |
| | Männer | Frauen | Total | Männer | Frauen | Total | | | | | |
| 26 | 25 | 51 | 274 | 82 | 356 | 310 | 76,1 | 15,9 | 23,0 | WS 1 | |
| 357 | 737 | 1 094 | 28 136 | 9 038 | 37 174 | 35 293 | 88,9 | 17,9 | 24,3 | WS 2 | |
| – | 1 | 1 | 14 | 1 | 15 | 14 | 93,3 | – | 6,7 | 10-14 | |
| 224 | 500 | 724 | 18 281 | 8 157 | 26 438 | 24 977 | 87,4 | 24,0 | 30,9 | 15-37 | |
| 63 | 63 | 126 | 1 618 | 562 | 2 180 | 2 034 | 86,7 | 19,6 | 25,8 | 15, 16 | |
| 2 | 32 | 34 | 78 | 166 | 244 | 195 | 57,4 | 65,0 | 68,0 | 17-19 | |
| 5 | 16 | 21 | 391 | 33 | 424 | 397 | 87,3 | 2,4 | 7,8 | 20 | |
| 67 | 170 | 237 | 1 555 | 1 039 | 2 594 | 2 266 | 73,5 | 27,9 | 40,1 | 21, 22 | |
| 35 | 80 | 115 | 11 047 | 5 200 | 16 247 | 15 628 | 90,3 | 26,0 | 32,0 | 24 | |
| 2 | 4 | 6 | 154 | 34 | 188 | 178 | 87,8 | 10,9 | 18,1 | 25 | |
| 9 | 9 | 18 | 190 | 28 | 218 | 199 | 83,9 | 6,6 | 12,8 | 26 | |
| 2 | 18 | 20 | 286 | 46 | 332 | 306 | 84,0 | 4,7 | 13,9 | 27, 28 | |
| 5 | 23 | 28 | 551 | 107 | 658 | 627 | 90,7 | 9,5 | 16,3 | 29 | |
| 15 | 52 | 67 | 1 245 | 662 | 1 907 | 1 781 | 85,2 | 26,8 | 34,7 | 30-33 | |
| 3 | 2 | 5 | 640 | 86 | 726 | 716 | 96,8 | 10,7 | 11,8 | 34, 35 | |
| 16 | 31 | 47 | 526 | 194 | 720 | 651 | 79,4 | 19,1 | 26,9 | 36, 37 | |
| – | 17 | 17 | 647 | 89 | 736 | 714 | 93,9 | 7,8 | 12,1 | 40, 41 | |
| 133 | 219 | 352 | 9 194 | 791 | 9 985 | 9 587 | 92,7 | 3,5 | 7,9 | 45 | |
| 5 030 | 12 569 | 17 599 | 59 157 | 58 333 | 117 490 | 96 146 | 64,3 | 35,7 | 49,6 | WS 3 | |
| 594 | 1 937 | 2 531 | 7 895 | 10 129 | 18 024 | 14 839 | 64,9 | 41,6 | 56,2 | 50-52 | |
| 19 | 53 | 72 | 1 105 | 229 | 1 334 | 1 257 | 89,3 | 10,2 | 17,2 | 50 | |
| 121 | 167 | 288 | 3 057 | 1 488 | 4 545 | 4 119 | 80,4 | 23,6 | 32,7 | 51 | |
| 454 | 1 717 | 2 171 | 3 733 | 8 412 | 12 145 | 9 462 | 56,3 | 56,7 | 69,3 | 52 | |
| 370 | 867 | 1 237 | 3 735 | 3 976 | 7 711 | 6 337 | 70,0 | 42,4 | 51,6 | 55 | |
| 803 | 1 143 | 1 946 | 10 419 | 5 534 | 15 953 | 13 913 | 76,1 | 25,0 | 34,7 | 60-64 | |
| 101 | 82 | 183 | 4 015 | 642 | 4 657 | 4 410 | 89,1 | 9,7 | 13,8 | 60 | |
| 8 | 19 | 27 | 380 | 162 | 542 | 503 | 85,2 | 21,9 | 29,9 | 61 | |
| 40 | 136 | 176 | 706 | 1 279 | 1 985 | 1 688 | 67,6 | 54,0 | 64,4 | 62 | |
| 288 | 304 | 592 | 3 019 | 1 899 | 4 918 | 4 321 | 77,7 | 31,0 | 38,6 | 63 | |
| 366 | 602 | 968 | 2 299 | 1 552 | 3 851 | 2 991 | 61,4 | 26,6 | 40,3 | 64 | |
| 146 | 328 | 474 | 6 875 | 4 734 | 11 609 | 10 813 | 84,3 | 33,5 | 40,8 | 65-67 | |
| 105 | 216 | 321 | 4 247 | 2 707 | 6 954 | 6 461 | 84,2 | 31,7 | 38,9 | 65, 67,1 | |
| 41 | 112 | 153 | 2 628 | 2 027 | 4 655 | 4 352 | 84,5 | 36,3 | 43,5 | 66, 67,2 | |
| 1 210 | 2 636 | 3 846 | 15 030 | 10 049 | 25 079 | 20 719 | 69,6 | 27,9 | 40,1 | 70-74 | |
| 37 | 102 | 139 | 1 218 | 595 | 1 813 | 1 623 | 80,4 | 23,2 | 32,8 | 70 | |
| 12 | 5 | 17 | 57 | 31 | 88 | 69 | 62,5 | 30,9 | 35,2 | 71 | |
| 64 | 97 | 161 | 3 184 | 812 | 3 996 | 3 716 | 86,1 | 15,7 | 20,3 | 72 | |
| 12 | 23 | 35 | 731 | 575 | 1 306 | 1 193 | 81,1 | 36,7 | 44,0 | 73 | |
| 1 085 | 2 409 | 3 494 | 9 840 | 8 036 | 17 876 | 14 117 | 64,0 | 31,3 | 45,0 | 74 | |
| 51 | 247 | 298 | 3 437 | 1 787 | 5 224 | 4 681 | 77,0 | 21,5 | 34,2 | 75 | |
| 951 | 1 651 | 2 602 | 3 948 | 4 852 | 8 800 | 5 963 | 34,4 | 40,2 | 55,1 | 80 | |
| 480 | 1 037 | 1 517 | 2 011 | 3 023 | 5 034 | 3 433 | 36,4 | 43,9 | 60,1 | 80,1-2 | |
| 277 | 275 | 552 | 1 332 | 1 102 | 2 434 | 1 705 | 33,6 | 32,3 | 45,3 | 80,3 | |
| 194 | 339 | 533 | 605 | 727 | 1 332 | 825 | 28,2 | 39,7 | 54,6 | 80,4 | |
| 477 | 2 871 | 3 348 | 4 816 | 13 702 | 18 518 | 13 869 | 45,3 | 59,1 | 74,0 | 85 | |
| 323 | 2 035 | 2 358 | 3 507 | 9 859 | 13 366 | 10 089 | 46,6 | 58,1 | 73,8 | 85,1-2 | |
| 154 | 836 | 990 | 1 309 | 3 843 | 5 152 | 3 780 | 42,0 | 62,0 | 74,6 | 85,3 | |
| 428 | 889 | 1 317 | 3 002 | 3 570 | 6 572 | 5 013 | 56,0 | 43,0 | 54,3 | 90-93 | |
| 6 | 2 | 8 | 250 | 12 | 262 | 252 | 93,1 | 1,6 | 4,6 | 90 | |
| 70 | 187 | 257 | 521 | 783 | 1 304 | 931 | 43,6 | 43,8 | 60,0 | 91 | |
| 271 | 460 | 731 | 1 632 | 1 400 | 3 032 | 2 232 | 52,4 | 32,1 | 46,2 | 92 | |
| 81 | 240 | 321 | 599 | 1 375 | 1 974 | 1 598 | 64,8 | 64,2 | 69,7 | 93 | |
| 5 413 | 13 331 | 18 744 | 87 567 | 67 453 | 155 020 | 131 749 | 70,3 | 30,2 | 43,5 | ... | |

Monatlicher Bruttolohn im privaten Sektor in der Nordwestschweiz seit 2002¹

| Code | Wirtschaftszweig | 2002 | | | 2004 | | |
|------------|---|--------|--------|-------|--------|--------|-------|
| | | Männer | Frauen | Total | Männer | Frauen | Total |
| WS 1 | Wirtschaftssektor 1 | ... | ... | ... | ... | ... | ... |
| 01 | Gartenbau | 4 501 | 3 493 | 4 256 | 4 329 | 3 609 | 4 131 |
| WS 2 | Wirtschaftssektor 2 | 6 051 | 5 149 | 5 897 | 6 246 | 5 405 | 6 108 |
| 10-14 | Bergbau, Gewinnung von Steinen und Erden | 6 128 | ... | 6 104 | 5 955 | ... | 5 893 |
| 15-37 | Verarbeitendes Gewerbe, Industrie | 6 424 | 5 130 | 6 143 | 6 660 | 5 415 | 6 392 |
| 15 | Herstellung von Nahrungsmitteln und Getränken | 5 064 | 3 960 | 4 619 | 5 021 | 4 008 | 4 699 |
| 16 | Tabakverarbeitung | ... | ... | ... | ... | ... | ... |
| 17 | Textilgewerbe | 5 476 | 3 673 | 4 481 | 5 602 | 3 884 | 4 812 |
| 18 | Herst. v. Bekleidung u. Pelzwaren ² | 6 070 | 3 600 | 4 010 | ... | 3 376 | 3 596 |
| 19 | Herst. v. Lederwaren u. Schuhen | ... | ... | ... | ... | ... | ... |
| 20 | Be- und -verarbeitung von Holz | 5 269 | 4 765 | 5 231 | 5 377 | 5 312 | 5 377 |
| 21 | Papier- und Kartongewerbe | 5 533 | 4 196 | 5 290 | 5 920 | 4 024 | 5 504 |
| 22 | Verlag, Druck, Vervielfältigung | 6 548 | 4 945 | 6 070 | 6 667 | 4 985 | 6 186 |
| 23, 24 | Kokerei, chemische Industrie | 8 003 | 7 021 | 7 741 | 8 433 | 7 496 | 8 165 |
| 25 | Herstellung von Gummi- und Kunststoffwaren | 5 393 | 3 942 | 5 159 | 5 674 | 4 173 | 5 333 |
| 26 | Herst. von sonst. Prod. aus nichtmetall. Mineralien | 5 774 | 5 136 | 5 710 | 5 665 | 5 098 | 5 618 |
| 27, 28 | Metallbe- und -verarbeitung | 5 456 | 4 442 | 5 357 | 5 544 | 4 576 | 5 450 |
| 29, 34, 35 | Maschinen- und Fahrzeugbau | 6 024 | 5 262 | 5 934 | 6 088 | 5 550 | 6 026 |
| 30, 32 | Herst. v. el. Geräten u. Einrichtungen, Feinmechanik | 7 237 | 4 908 | 6 837 | 7 441 | 5 064 | 7 045 |
| 33 | Herst. v. med. u. opt. Geräten, Präzisionsinstr. u. Uhren | 6 529 | 4 466 | 6 006 | 6 870 | 4 767 | 6 283 |
| 36, 37 | Sonstiges verarbeitendes Gewerbe | 5 302 | 4 333 | 5 126 | 5 834 | 4 718 | 5 528 |
| 40, 41 | Energie- und Wasserversorgung | 7 749 | 6 190 | 7 587 | 7 825 | 6 127 | 7 644 |
| 45 | Baugewerbe | 5 422 | 5 162 | 5 417 | 5 496 | 5 285 | 5 480 |
| WS 3 | Wirtschaftssektor 3 | 5 948 | 4 643 | 5 287 | 5 972 | 4 762 | 5 356 |
| 50-52 | Handel, Reparatur | 5 469 | 4 125 | 4 798 | 5 571 | 4 271 | 4 938 |
| 50 | Handel, Reparatur Automobile | 5 159 | 4 398 | 5 024 | 5 301 | 4 622 | 5 179 |
| 51 | Grosshandel, Handelsvermittlung | 6 194 | 5 005 | 5 726 | 6 341 | 5 251 | 5 941 |
| 52 | Detailhandel und Reparatur | 4 895 | 3 922 | 4 227 | 5 034 | 4 069 | 4 355 |
| 55 | Gastgewerbe | 3 910 | 3 804 | 3 818 | 4 071 | 3 770 | 3 881 |
| 60-64 | Verkehr, Nachrichtenübermittlung | 5 159 | 4 738 | 5 023 | 5 156 | 4 784 | 5 048 |
| 60 | Landverkehr/Rohrfernleitung | 5 022 | 4 807 | 5 007 | 4 983 | 5 037 | 4 992 |
| 61 | Schifffahrt ² | 4 008 | 3 189 | 3 786 | 5 005 | 4 925 | 4 991 |
| 62 | Luftfahrt ² | ... | ... | 5 281 | ... | ... | 4 051 |
| 63 | Hilfs- u. Nebentätigkeiten für den Verkehr, Reisebüros | 5 311 | 4 738 | 5 092 | 5 341 | 4 767 | 5 147 |
| 64 | Nachrichtenübermittlung | 5 535 | 5 008 | 5 365 | 4 728 | 4 540 | 4 591 |
| 65-67 | Kredit- und Versicherungsgewerbe | 8 275 | 5 719 | 6 843 | 8 666 | 5 900 | 7 055 |
| 65 | Kreditgewerbe | 9 107 | 5 756 | 7 242 | 9 301 | 6 052 | 7 353 |
| 66 | Versicherungsgewerbe | 7 853 | 5 679 | 6 679 | 8 229 | 5 862 | 6 870 |
| 67 | Mit Kredit- u. Versicherungsgew. verb. Tätigkeiten | 9 412 | 5 984 | 7 710 | 8 525 | 5 556 | 6 933 |
| 70-74 | Informatik; Forschung & Entwicklung; Dienstl. f. Untern. | 7 545 | 5 492 | 6 739 | 7 326 | 5 525 | 6 588 |
| 70, 71 | Immobilienwesen/Vermietung bewegl. Sachen | 6 811 | 5 462 | 6 070 | 6 662 | 5 556 | 5 935 |
| 72, 74 | Informatikdienste; Dienstleistungen für Unternehmen | 7 403 | 5 275 | 6 608 | 7 237 | 5 390 | 6 500 |
| 73 | Forschung und Entwicklung | 9 399 | 6 959 | 8 171 | 8 645 | 6 867 | 7 843 |
| 75 | Sozialversicherung | ... | ... | ... | ... | ... | ... |
| 80 | Unterrichtswesen | 7 425 | 6 127 | 6 767 | 7 450 | 6 307 | 6 887 |
| 85 | Gesundheits- und Sozialwesen | 6 039 | 5 132 | 5 296 | 6 082 | 5 240 | 5 381 |
| 90-93 | Sonstige öffentliche und persönliche Dienstleistungen | 5 742 | 4 333 | 4 959 | 5 890 | 4 416 | 5 056 |
| 90 | Abfallbeseitigung, sonstige Entsorgung | 4 837 | ... | 4 844 | 5 663 | ... | 5 604 |
| 91 | Interessenvertretungen, Vereinigungen | 7 553 | 5 770 | 6 600 | 7 025 | 5 948 | 6 341 |
| 92 | Unterhaltung, Kultur, Sport | 6 072 | 4 952 | 5 642 | 6 131 | 5 055 | 5 736 |
| 93 | Persönliche Dienstleistungen | 4 520 | 3 502 | 3 721 | 4 396 | 3 553 | 3 662 |
| ... | Zusammen | 5 992 | 4 749 | 5 581 | 6 127 | 4 901 | 5 712 |

¹Lohnstrukturerhebung des Bundesamtes für Statistik; Ergebnisse für die Region Nordwestschweiz, bestehend aus den Kantonen Aargau, Basel-Landschaft und Basel-Stadt. Standardisierter Monatslohn (Vollzeitäquivalent basierend auf 4,33 Wochen à 40 Arbeitsstunden); aufgeführt ist jeweils der Zentralwert (Median), das heisst: für die Hälfte der Arbeitnehmenden liegt der standardisierte Lohn über, für die andere Hälfte dagegen unter dem Zentralwert (Median). ²Zahlenwerte statistisch relativ unsicher.

Monatlicher Bruttolohn im privaten Sektor in der Nordwestschweiz nach Anforderungsniveau 2004¹

| Code | Wirtschafts- zweig ² | Anforderungsniveaus 1 und 2 | | | Anforderungsniveau 3 | | | Anforderungsniveau 4 | | |
|------------|------------------------------------|-----------------------------|--------|--------|----------------------|--------|-------|----------------------|--------|-------|
| | | Männer | Frauen | Total | Männer | Frauen | Total | Männer | Frauen | Total |
| WS 1 | Sektor 1 | ... | ... | ... | ... | ... | ... | ... | ... | ... |
| 01 | Gartenbau | 5 181 | 4 651 | 5 064 | 4 434 | 3 636 | 4 187 | 3 282 | 3 115 | 3 238 |
| WS 2 | Sektor 2 | 7 830 | 7 343 | 7 792 | 5 817 | 5 636 | 5 792 | 4 892 | 3 921 | 4 599 |
| 10-14 | Bergbau | 6 307 | ... | 6 223 | 5 891 | ... | 5 805 | ... | ... | ... |
| 15-37 | Gewerbe, Ind. | 8 226 | 7 702 | 8 153 | 6 069 | 5 704 | 5 994 | 4 930 | 3 906 | 4 529 |
| 15 | Nahrungsmittel | 6 728 | 5 723 | 6 525 | 5 089 | 4 622 | 4 955 | 4 230 | 3 701 | 3 956 |
| 16 | Tabakverarb. | ... | ... | ... | ... | ... | ... | ... | ... | ... |
| 17 | Textilgewebe | 7 249 | ... | 6 766 | 5 152 | 4 798 | 5 046 | 4 909 | 3 640 | 3 855 |
| 18 | Bekleidung | ... | ... | ... | ... | ... | ... | ... | ... | ... |
| 19 | Lederwaren | ... | ... | ... | ... | ... | ... | ... | ... | ... |
| 20 | Holz | 5 848 | ... | 5 845 | 5 258 | ... | 5 238 | 4 488 | ... | 4 403 |
| 21 | Papier | 8 048 | 6 608 | 7 738 | 5 850 | 4 983 | 5 631 | 4 793 | 3 732 | 4 314 |
| 22 | Verlag, Druck | 7 757 | 6 189 | 7 458 | 6 709 | 5 417 | 6 340 | 5 406 | 4 073 | 4 854 |
| 23, 24 | Chem. Industrie | 11 017 | 10 071 | 10 763 | 7 732 | 6 999 | 7 487 | 6 472 | 5 530 | 6 325 |
| 25 | Kunststoffwaren | 7 480 | 6 118 | 7 290 | 5 618 | 4 989 | 5 476 | 4 702 | 3 875 | 4 346 |
| 26 | Nichtm. Mineral. | 6 844 | ... | 6 722 | 5 659 | 5 017 | 5 609 | 5 158 | ... | 5 091 |
| 27, 28 | Metallbearb. | 6 659 | 6 293 | 6 607 | 5 434 | 5 085 | 5 402 | 4 875 | 3 911 | 4 687 |
| 29, 34, 35 | Maschinenbau | 7 349 | 7 206 | 7 335 | 5 792 | 5 780 | 5 792 | 4 852 | 4 204 | 4 667 |
| 30, 32 | Herst. v. el. Ger. | 8 287 | 6 971 | 8 125 | 5 932 | 5 138 | 5 729 | 4 915 | 3 943 | 4 335 |
| 33 | Herst. v. Uhren | 7 902 | 6 091 | 7 695 | 5 958 | 5 250 | 5 794 | 5 010 | 3 991 | 4 304 |
| 36, 37 | Sonst. Gewerbe | 7 101 | 5 815 | 6 962 | 5 567 | 5 002 | 5 404 | 4 485 | 3 852 | 4 237 |
| 40, 41 | Energieversorg. | 9 839 | ... | 9 750 | 7 222 | 6 430 | 7 125 | ... | 4 593 | 4 840 |
| 45 | Baugewerbe | 6 351 | 5 721 | 6 304 | 5 398 | 5 078 | 5 390 | 4 793 | 4 710 | 4 793 |
| WS 3 | Sektor 3 | 7 800 | 6 050 | 7 042 | 5 420 | 4 810 | 5 116 | 4 375 | 3 906 | 4 068 |
| 50-52 | Handel, Rep. | 7 390 | 5 525 | 6 755 | 5 325 | 4 393 | 4 870 | 4 546 | 3 858 | 4 083 |
| 50 | Autohandel | 5 964 | 5 159 | 5 760 | 5 106 | 4 699 | 5 030 | 4 117 | 3 810 | 4 031 |
| 51 | Grosshandel | 8 452 | 6 500 | 7 897 | 5 744 | 5 210 | 5 571 | 4 779 | 4 135 | 4 580 |
| 52 | Detailhandel | 6 533 | 4 959 | 5 571 | 5 069 | 4 152 | 4 439 | 4 397 | 3 827 | 3 952 |
| 55 | Gastgewerbe | 5 011 | 4 235 | 4 715 | 4 187 | 3 894 | 4 017 | 3 495 | 3 542 | 3 519 |
| 60-64 | Verkehr | 6 219 | 5 338 | 5 988 | 5 232 | 4 874 | 5 124 | 4 442 | 4 175 | 4 381 |
| 60 | Landverkehr | 5 262 | 5 270 | 5 270 | 5 289 | 5 123 | 5 244 | 4 430 | 4 350 | 4 386 |
| 61 | Schiffahrt | ... | ... | 6 986 | 4 615 | ... | 4 553 | ... | ... | ... |
| 62 | Luftfahrt | ... | ... | ... | ... | ... | ... | ... | ... | ... |
| 63 | Reisebüros | 6 854 | 5 351 | 6 420 | 5 217 | 4 813 | 5 092 | 4 526 | 4 128 | 4 439 |
| 64 | Nachrichtenüb. | 7 222 | ... | 6 707 | 5 248 | ... | 5 089 | 4 295 | 4 413 | 4 348 |
| 65-67 | Kredite u. Versich. | 10 345 | 7 382 | 9 573 | 6 912 | 5 682 | 6 150 | 5 980 | 5 494 | 5 668 |
| 65 | Kreditgewerbe | 10 801 | 7 492 | 10 048 | 6 707 | 5 793 | 6 144 | 6 397 | 5 210 | 5 490 |
| 66 | Versicherungen | 9 954 | 7 422 | 9 261 | 7 023 | 5 612 | 6 181 | 5 949 | 5 661 | 5 783 |
| 67 | Verb. Tätigkeiten | 9 413 | 6 350 | 8 242 | 6 707 | 5 176 | 5 705 | ... | 4 638 | |
| 70-74 | Forschung & Entw. | 8 491 | 6 607 | 8 025 | 5 876 | 5 471 | 5 730 | 4 436 | 3 647 | 3 989 |
| 70, 71 | Immobilien | 8 246 | 6 306 | 7 222 | 5 496 | 5 497 | 5 496 | 4 541 | 4 047 | 4 271 |
| 72, 74 | Informatik | 8 341 | 6 400 | 7 934 | 5 834 | 5 416 | 5 659 | 4 314 | 3 558 | 3 838 |
| 73 | Forschung | 10 141 | 7 728 | 9 023 | 6 500 | 6 292 | 6 435 | ... | 5 200 | 5 200 |
| 75 | Sozialversicherung | ... | ... | ... | ... | ... | ... | ... | ... | ... |
| 80 | Unterrichtswesen | 8 029 | 6 602 | 7 257 | 6 682 | 6 104 | 6 392 | ... | 4 047 | 4 183 |
| 85 | Gesundheit, Soz. | 7 050 | 6 192 | 6 430 | 5 429 | 5 170 | 5 216 | 4 445 | 4 222 | 4 250 |
| 90-93 | Sonst. Dienstl. | 7 081 | 5 379 | 6 345 | 5 641 | 4 364 | 4 848 | 4 000 | 3 658 | 3 789 |
| 90 | Abfallbeseit. | 6 096 | ... | 6 036 | 5 792 | ... | 5 546 | 4 356 | ... | 4 364 |
| 91 | Interessenv. | 7 810 | 6 773 | 7 281 | 5 664 | 5 531 | 5 602 | ... | 4 285 | 4 230 |
| 92 | Kultur, Sport | 7 400 | 6 149 | 6 912 | 5 943 | 5 133 | 5 555 | 3 921 | 4 014 | 3 985 |
| 93 | Pers. Dienstl. | 4 762 | 3 837 | 4 121 | 4 333 | 3 482 | 3 637 | ... | 3 496 | 3 533 |
| ... | Zusammen | 7 800 | 6 317 | 7 389 | 5 674 | 5 010 | 5 455 | 4 651 | 3 909 | 4 290 |

¹Lohnstrukturerhebung des Bundesamtes für Statistik; Ergebnisse für die Region Nordwestschweiz, bestehend aus den Kantonen Aargau, Basellandschaft und Basel-Stadt. Standardisierter Monatslohn (Vollzeitäquivalent basierend auf 4,33 Wochen à 40 Arbeitsstunden); aufgeführt ist jeweils der Zentralwert (Median), das heisst: für die Hälfte der Arbeitnehmenden liegt der standardisierte Lohn über, für die andere Hälfte dagegen unter dem Zentralwert (Median). Anforderungsniveau des Arbeitsplatzes: 1 = Verrichtung höchst anspruchsvoller und schwierigster Arbeiten; 2 = Verrichtung selbständiger und qualifizierter Arbeiten; 3 = Berufs- und Fachkenntnisse vorausgesetzt; 4 = einfache und repetitive Tätigkeiten. ²Ausführliche Bezeichnung siehe Tabelle auf der gegenüberliegenden Seite.

Arbeitsmarktlage seit 1996

| Jahres- mittel | Arbeitslose ¹ | | | | | Kurzarbeitende | | | Betriebe mit Kurzarbeitenden | | Offene Stellen |
|-------------------|--------------------------|---------------------|----------------|---------------------|-------|----------------|--------|-------|---------------------------------|--------------|-------------------|
| | Schwei- zer | Schwei- zerinnen | Auslän- der | Auslän- derinnen | Total | Männer | Frauen | Total | Anzahl | Ausfall-Std. | |
| | | | | | | | | | Betriebe | in 1000 | |
| 1996 | 1 241 | 1 012 | 1 590 | 937 | 4 780 | 38 | 0 | 39 | 4 | 2,5 | 220 |
| 1997 | 1 308 | 1 086 | 1 709 | 976 | 5 078 | 22 | 6 | 27 | 6 | 1,7 | 275 |
| 1998 | 1 006 | 856 | 1 265 | 794 | 3 922 | 6 | 1 | 7 | 2 | 0,5 | 404 |
| 1999 | 661 | 596 | 792 | 536 | 2 586 | 4 | 1 | 5 | 1 | 0,4 | 185 |
| 2000 | 565 | 475 | 600 | 422 | 2 061 | 2 | – | 2 | 1 | 0,1 | 157 |
| 2001 | 586 | 476 | 626 | 406 | 2 095 | – | – | – | – | – | 140 |
| 2002 | 876 | 639 | 858 | 519 | 2 892 | – | – | – | – | – | 130 |
| 2003 | 1 256 | 886 | 1 234 | 743 | 4 120 | 19 | 10 | 29 | 3 | 1,9 | 140 |
| 2004 | 1 357 | 1 014 | 1 307 | 804 | 4 482 | 10 | 6 | 15 | 2 | 1,0 | 157 |
| 2005 | 1 121 | 1 040 | 1 108 | 723 | 3 992 | 5 | – | 5 | 0 | 0,3 | 143 |

¹Vollzeitarbeitslose und Teilzeitarbeitslose.

Arbeitsmarktlage nach Monat seit 2003

| Monat | Arbeitslose ¹ | | | Arbeitslosenquote in % | | | Kurzarbeitende | | | Offene Stellen | | |
|-----------|--------------------------|-------|-------|------------------------|------|------|----------------|------|------|----------------|------|------|
| | 2003 | 2004 | 2005 | 2003 | 2004 | 2005 | 2003 | 2004 | 2005 | 2003 | 2004 | 2005 |
| Januar | 3 659 | 4 854 | 4 401 | 3,7 | 5,0 | 4,5 | 47 | 19 | – | 157 | 154 | 126 |
| Februar | 3 701 | 4 813 | 4 355 | 3,8 | 4,9 | 4,5 | 19 | 24 | 10 | 167 | 167 | 134 |
| März | 4 071 | 4 716 | 4 115 | 4,2 | 4,8 | 4,2 | 13 | 23 | 21 | 176 | 209 | 140 |
| April | 4 195 | 4 525 | 3 997 | 4,3 | 4,6 | 4,1 | – | 38 | 11 | 143 | 194 | 138 |
| Mai | 4 172 | 4 324 | 3 876 | 4,3 | 4,4 | 4,0 | 42 | 21 | – | 153 | 156 | 175 |
| Juni | 4 207 | 4 348 | 3 870 | 4,3 | 4,4 | 4,0 | 17 | – | 11 | 141 | 203 | 173 |
| Juli | 4 161 | 4 302 | 3 882 | 4,3 | 4,4 | 4,0 | 17 | 4 | – | 146 | 204 | 130 |
| August | 4 150 | 4 394 | 3 784 | 4,2 | 4,5 | 3,9 | 47 | 6 | – | 140 | 136 | 137 |
| September | 4 197 | 4 387 | 3 829 | 4,3 | 4,5 | 3,9 | 76 | 10 | – | 146 | 138 | 145 |
| Oktober | 4 315 | 4 244 | 3 765 | 4,4 | 4,3 | 3,9 | 21 | 11 | – | 115 | 117 | 142 |
| November | 4 487 | 4 310 | 3 807 | 4,6 | 4,4 | 3,9 | 28 | – | – | 96 | 110 | 154 |
| Dezember | 4 679 | 4 464 | 3 976 | 4,8 | 4,6 | 4,1 | 44 | 9 | – | 96 | 102 | 150 |

¹Vollzeitarbeitslose und Teilzeitarbeitslose.Arbeitslose am Monatsende nach Heimat und Geschlecht seit 2003¹

| Monatsende | Schweizer | | | Schweizerinnen | | | Ausländer | | | Ausländerinnen | | |
|------------|-----------|-------|-------|----------------|-------|-------|-----------|-------|-------|----------------|------|------|
| | 2003 | 2004 | 2005 | 2003 | 2004 | 2005 | 2003 | 2004 | 2005 | 2003 | 2004 | 2005 |
| Januar | 1 088 | 1 532 | 1 289 | 750 | 1 022 | 1 056 | 1 174 | 1 476 | 1 287 | 647 | 824 | 769 |
| Februar | 1 103 | 1 499 | 1 253 | 739 | 993 | 1 062 | 1 220 | 1 491 | 1 277 | 639 | 830 | 763 |
| März | 1 208 | 1 458 | 1 202 | 825 | 991 | 1 018 | 1 334 | 1 450 | 1 167 | 704 | 817 | 728 |
| April | 1 258 | 1 423 | 1 148 | 846 | 968 | 1 001 | 1 351 | 1 347 | 1 118 | 740 | 787 | 730 |
| Mai | 1 286 | 1 343 | 1 102 | 857 | 935 | 1 001 | 1 299 | 1 282 | 1 076 | 730 | 764 | 697 |
| Juni | 1 278 | 1 319 | 1 064 | 895 | 961 | 1 016 | 1 252 | 1 282 | 1 062 | 782 | 786 | 728 |
| Juli | 1 275 | 1 260 | 1 040 | 957 | 1 018 | 1 063 | 1 153 | 1 217 | 1 042 | 776 | 807 | 737 |
| August | 1 251 | 1 271 | 1 026 | 956 | 1 069 | 1 064 | 1 151 | 1 235 | 994 | 792 | 819 | 700 |
| September | 1 274 | 1 287 | 1 034 | 972 | 1 094 | 1 080 | 1 159 | 1 182 | 1 008 | 792 | 824 | 707 |
| Oktober | 1 338 | 1 220 | 1 034 | 975 | 1 055 | 1 051 | 1 184 | 1 177 | 997 | 818 | 792 | 683 |
| November | 1 430 | 1 274 | 1 058 | 986 | 1 034 | 1 027 | 1 290 | 1 210 | 1 033 | 781 | 792 | 689 |
| Dezember | 1 502 | 1 294 | 1 112 | 1 008 | 1 053 | 1 031 | 1 369 | 1 310 | 1 150 | 800 | 807 | 683 |

¹Vollzeitarbeitslose und Teilzeitarbeitslose.

Arbeitslose am Monatsende nach Geschlecht und Alter seit 2001¹

| Jahr | Monats- ende | Männer nach Alter in Jahren | | | | | | | | Frauen nach Alter in Jahren | | | | | | | |
|------|-----------------|-----------------------------|-----------|-----------|-----------|-----------|-----------|------------|-------|-----------------------------|-----------|-----------|-----------|-----------|-----------|------------|-------|
| | | 0- 19 | 20- 24 | 25- 29 | 30- 39 | 40- 49 | 50- 59 | 60 u.m. | Total | 0- 19 | 20- 24 | 25- 29 | 30- 39 | 40- 49 | 50- 59 | 60 u.m. | Total |
| 2001 | Januar | 33 | 150 | 165 | 399 | 308 | 189 | 44 | 1 288 | 33 | 129 | 131 | 263 | 190 | 128 | 27 | 901 |
| | April | 32 | 135 | 173 | 384 | 275 | 178 | 57 | 1 234 | 33 | 110 | 131 | 260 | 180 | 116 | 27 | 857 |
| | Juli | 30 | 128 | 146 | 375 | 254 | 156 | 55 | 1 144 | 32 | 107 | 132 | 309 | 179 | 106 | 26 | 891 |
| | Oktober | 37 | 143 | 156 | 356 | 274 | 166 | 54 | 1 186 | 38 | 115 | 128 | 303 | 175 | 106 | 26 | 891 |
| 2002 | Januar | 58 | 224 | 237 | 478 | 380 | 237 | 63 | 1 677 | 35 | 132 | 152 | 333 | 188 | 122 | 23 | 985 |
| | April | 39 | 237 | 235 | 493 | 393 | 234 | 67 | 1 698 | 32 | 151 | 186 | 328 | 218 | 153 | 29 | 1 097 |
| | Juli | 53 | 211 | 255 | 482 | 383 | 255 | 73 | 1 712 | 44 | 161 | 203 | 364 | 254 | 145 | 31 | 1 202 |
| | Oktober | 60 | 236 | 254 | 507 | 379 | 266 | 81 | 1 783 | 53 | 185 | 229 | 367 | 255 | 140 | 34 | 1 263 |
| 2003 | Januar | 73 | 322 | 312 | 649 | 510 | 302 | 94 | 2 262 | 59 | 191 | 248 | 408 | 291 | 166 | 34 | 1 397 |
| | April | 71 | 357 | 387 | 754 | 590 | 317 | 133 | 2 609 | 52 | 238 | 303 | 451 | 326 | 178 | 38 | 1 586 |
| | Juli | 79 | 337 | 368 | 701 | 523 | 287 | 133 | 2 428 | 90 | 261 | 307 | 478 | 359 | 192 | 46 | 1 733 |
| | Oktober | 102 | 363 | 398 | 694 | 523 | 311 | 131 | 2 522 | 103 | 285 | 309 | 485 | 363 | 198 | 50 | 1 793 |
| 2004 | Januar | 115 | 429 | 484 | 833 | 628 | 371 | 148 | 3 008 | 86 | 293 | 313 | 503 | 367 | 231 | 53 | 1 846 |
| | April | 90 | 356 | 450 | 750 | 609 | 363 | 152 | 2 770 | 77 | 249 | 301 | 477 | 362 | 233 | 56 | 1 755 |
| | Juli | 111 | 309 | 372 | 679 | 531 | 336 | 139 | 2 477 | 110 | 267 | 301 | 489 | 381 | 221 | 56 | 1 825 |
| | Oktober | 102 | 329 | 352 | 625 | 507 | 352 | 130 | 2 397 | 98 | 318 | 274 | 483 | 386 | 231 | 57 | 1 847 |
| 2005 | Januar | 81 | 361 | 375 | 695 | 547 | 385 | 132 | 2 576 | 84 | 301 | 277 | 468 | 406 | 225 | 64 | 1 825 |
| | April | 77 | 320 | 331 | 589 | 492 | 348 | 109 | 2 266 | 63 | 258 | 257 | 479 | 366 | 247 | 61 | 1 731 |
| | Juli | 88 | 287 | 296 | 532 | 465 | 310 | 104 | 2 082 | 92 | 267 | 269 | 462 | 385 | 259 | 66 | 1 800 |
| | Oktober | 106 | 279 | 272 | 510 | 453 | 301 | 110 | 2 031 | 92 | 279 | 244 | 446 | 379 | 220 | 74 | 1 734 |

¹Vollzeitarbeitslose und Teilzeitarbeitslose.Arbeitslose am Monatsende nach Berufsgruppe 2005¹

| Berufsgruppe | Jan | Feb | Mrz | Apr | Mai | Jun | Jul | Aug | Sep | Okt | Nov | Dez |
|----------------------------|-------|-------|-------|-------|-------|-------|-------|-------|-------|-------|-------|-------|
| Landwirtschaft | 40 | 44 | 38 | 37 | 32 | 31 | 33 | 33 | 29 | 33 | 30 | 39 |
| Bergbau | – | – | – | – | – | – | – | – | – | – | – | – |
| Nahrungs-, Genussmittel | 15 | 13 | 12 | 16 | 19 | 15 | 15 | 17 | 17 | 20 | 21 | 22 |
| Textilherstellung | – | – | – | – | – | – | – | – | – | 1 | 1 | 1 |
| Textilverarbeitung | 16 | 17 | 11 | 9 | 8 | 10 | 13 | 13 | 13 | 14 | 13 | 15 |
| Holz-, Korkbearbeitung | 29 | 31 | 28 | 27 | 22 | 18 | 14 | 16 | 13 | 14 | 17 | 22 |
| Papierindustrie | – | 1 | 1 | – | – | – | – | – | – | – | – | – |
| Grafisches Gewerbe | 41 | 39 | 39 | 33 | 30 | 25 | 22 | 25 | 24 | 23 | 20 | 21 |
| Lederbearbeitung | 4 | 4 | 4 | 3 | 4 | 2 | 1 | 1 | 4 | 3 | 2 | 2 |
| Chemische Industrie | 9 | 9 | 12 | 12 | 12 | 12 | 11 | 8 | 7 | 4 | 4 | 3 |
| Steine, Erden, Glas | 7 | 7 | 7 | 5 | 5 | 6 | 4 | 5 | 8 | 6 | 7 | 7 |
| Metalle, Maschinenbau | 236 | 221 | 199 | 200 | 190 | 185 | 175 | 166 | 159 | 163 | 175 | 196 |
| Uhrmacherei, Bijouterie | 3 | 4 | 4 | 4 | 3 | 3 | 3 | 2 | 1 | 2 | 2 | 2 |
| Baugewerbe, Malerei | 346 | 333 | 291 | 251 | 221 | 206 | 193 | 174 | 180 | 194 | 240 | 317 |
| Übrige Produktionsarbeit | 2 | 3 | 3 | 4 | 4 | 4 | 5 | 3 | 5 | 5 | 4 | 4 |
| Technische Berufe | 166 | 155 | 155 | 145 | 142 | 140 | 144 | 137 | 140 | 136 | 142 | 150 |
| Verwaltung, Handel | 1 227 | 1 231 | 1 184 | 1 163 | 1 136 | 1 125 | 1 139 | 1 113 | 1 115 | 1 050 | 1 034 | 1 054 |
| Verkehr | 139 | 134 | 126 | 118 | 120 | 118 | 111 | 114 | 112 | 120 | 123 | 125 |
| Gastgewerbe, Hausdienst | 569 | 555 | 503 | 520 | 507 | 505 | 510 | 484 | 510 | 506 | 509 | 511 |
| Reinigung, Körperpflege | 212 | 221 | 212 | 215 | 207 | 220 | 213 | 216 | 230 | 231 | 229 | 236 |
| Rechts-, Sicherheitspflege | 35 | 27 | 32 | 35 | 31 | 37 | 37 | 39 | 36 | 34 | 36 | 39 |
| Heilbehandlung | 197 | 199 | 201 | 193 | 185 | 186 | 189 | 182 | 196 | 189 | 176 | 187 |
| Wissenschaft, Kunst | 241 | 244 | 233 | 221 | 211 | 209 | 221 | 199 | 198 | 190 | 205 | 204 |
| Unterricht, Fürsorge | 125 | 118 | 111 | 108 | 119 | 128 | 135 | 140 | 137 | 133 | 124 | 119 |
| Ungelernte Hilfskräfte | 742 | 745 | 709 | 678 | 668 | 685 | 694 | 697 | 695 | 694 | 693 | 700 |
| Zusammen | 4 401 | 4 355 | 4 115 | 3 997 | 3 876 | 3 870 | 3 882 | 3 784 | 3 829 | 3 765 | 3 807 | 3 976 |

¹Vollzeitarbeitslose und Teilzeitarbeitslose.

Grenzgänger und erwerbstätige Kurzaufenthalter am Jahresende seit 1999

| Geschlecht, Wohnort | 1999 | 2000 | 2001 | 2002 | 2003 | 2004 | 2005 | 2006 ¹ | 2007 | 2008 |
|---------------------------------------|--------|--------|--------|--------|--------|--------|--------|-------------------|------|------|
| Grenzgänger² | | | | | | | | | | |
| Männer | 17 022 | 17 878 | 18 470 | 18 606 | 18 780 | 18 757 | 18 459 | 18 590 | ... | ... |
| Deutschland | 6 184 | 6 578 | 6 976 | 7 215 | 7 488 | 7 733 | 7 934 | 8 062 | ... | ... |
| Frankreich | 10 838 | 11 300 | 11 493 | 11 384 | 11 287 | 11 014 | 10 514 | 10 518 | ... | ... |
| Italien | – | – | – | 4 | 3 | 4 | 3 | 3 | ... | ... |
| Österreich | – | – | 1 | 3 | 3 | 6 | 8 | 7 | ... | ... |
| Frauen | 9 879 | 10 334 | 11 038 | 11 294 | 11 455 | 11 726 | 11 381 | 11 476 | ... | ... |
| Deutschland | 3 555 | 3 862 | 4 327 | 4 526 | 4 724 | 4 992 | 5 001 | 5 090 | ... | ... |
| Frankreich | 6 324 | 6 472 | 6 710 | 6 767 | 6 730 | 6 734 | 6 379 | 6 384 | ... | ... |
| Italien | – | – | – | – | – | – | 2 | 2 | ... | ... |
| Österreich | – | – | – | – | – | – | – | – | ... | ... |
| Zusammen | 26 901 | 28 212 | 29 508 | 29 899 | 30 235 | 30 483 | 29 840 | 30 066 | ... | ... |
| Erwerbstätige Kurzaufenthalter | | | | | | | | | | |
| Männer | ... | ... | ... | 857 | 858 | 947 | 1 137 | 1 448 | ... | ... |
| Frauen | ... | ... | ... | 298 | 331 | 407 | 414 | 559 | ... | ... |
| Zusammen | ... | ... | ... | 1 155 | 1 189 | 1 354 | 1 551 | 2 007 | ... | ... |

¹Ende Juni. ²Das Total der Grenzgänger auf nationaler Ebene basiert auf einer Hochrechnung anhand der Stichprobendaten der Beschäftigungsstatistik (BESTA). Die Gliederung dieser Gesamtzahl (nach Kantonen, Branchen, ...) erfolgt anschliessend auf der Basis der Verteilungen gemäss dem Zentralen Ausländerregister (ZAR).

Grenzgänger nach Geschlecht und Alter am Jahresende seit 1999¹

| Geschlecht, Alter in Jahren | 1999 | 2000 | 2001 | 2002 | 2003 | 2004 | 2005 | 2006 ² | 2007 | 2008 |
|-----------------------------|--------|--------|--------|--------|--------|--------|--------|-------------------|------|------|
| Männer | 17 022 | 17 878 | 18 470 | 18 606 | 18 780 | 18 757 | 18 459 | 18 589 | ... | ... |
| 15-19 | 90 | 131 | 126 | 112 | 98 | 77 | 71 | 64 | ... | ... |
| 20-24 | 536 | 788 | 896 | 915 | 898 | 807 | 757 | 763 | ... | ... |
| 25-29 | 1 527 | 1 672 | 1 687 | 1 721 | 1 634 | 1 602 | 1 572 | 1 540 | ... | ... |
| 30-34 | 3 051 | 2 969 | 2 938 | 2 742 | 2 588 | 2 421 | 2 242 | 2 171 | ... | ... |
| 35-39 | 3 415 | 3 615 | 3 680 | 3 664 | 3 709 | 3 561 | 3 276 | 3 194 | ... | ... |
| 40-44 | 2 813 | 2 933 | 3 138 | 3 280 | 3 407 | 3 472 | 3 490 | 3 541 | ... | ... |
| 45-49 | 2 456 | 2 462 | 2 515 | 2 509 | 2 628 | 2 656 | 2 720 | 2 797 | ... | ... |
| 50-54 | 1 693 | 1 867 | 1 986 | 2 091 | 2 089 | 2 160 | 2 131 | 2 183 | ... | ... |
| 55-59 | 1 008 | 978 | 1 034 | 1 056 | 1 164 | 1 314 | 1 418 | 1 477 | ... | ... |
| 60 u.m. | 433 | 464 | 471 | 516 | 564 | 687 | 782 | 859 | ... | ... |
| Frauen | 9 879 | 10 334 | 11 038 | 11 294 | 11 455 | 11 726 | 11 381 | 11 477 | ... | ... |
| 15-19 | 49 | 52 | 84 | 69 | 69 | 57 | 42 | 44 | ... | ... |
| 20-24 | 472 | 539 | 678 | 702 | 689 | 698 | 654 | 630 | ... | ... |
| 25-29 | 1 103 | 1 123 | 1 228 | 1 217 | 1 258 | 1 228 | 1 213 | 1 298 | ... | ... |
| 30-34 | 1 841 | 1 829 | 1 836 | 1 746 | 1 677 | 1 645 | 1 530 | 1 496 | ... | ... |
| 35-39 | 1 814 | 1 954 | 2 047 | 2 100 | 2 100 | 2 070 | 1 907 | 1 840 | ... | ... |
| 40-44 | 1 453 | 1 534 | 1 679 | 1 821 | 1 946 | 2 031 | 2 022 | 2 030 | ... | ... |
| 45-49 | 1 380 | 1 441 | 1 520 | 1 531 | 1 455 | 1 535 | 1 505 | 1 562 | ... | ... |
| 50-54 | 939 | 1 053 | 1 101 | 1 207 | 1 265 | 1 301 | 1 249 | 1 264 | ... | ... |
| 55-59 | 486 | 487 | 524 | 549 | 624 | 732 | 789 | 801 | ... | ... |
| 60 u.m. | 342 | 322 | 340 | 351 | 371 | 430 | 471 | 512 | ... | ... |
| Zusammen | 26 901 | 28 212 | 29 508 | 29 899 | 30 235 | 30 483 | 29 840 | 30 066 | ... | ... |
| 15-19 | 139 | 183 | 210 | 181 | 168 | 135 | 113 | 108 | ... | ... |
| 20-24 | 1 008 | 1 327 | 1 574 | 1 616 | 1 587 | 1 505 | 1 411 | 1 393 | ... | ... |
| 25-29 | 2 630 | 2 795 | 2 915 | 2 937 | 2 892 | 2 829 | 2 785 | 2 838 | ... | ... |
| 30-34 | 4 892 | 4 799 | 4 774 | 4 488 | 4 265 | 4 067 | 3 772 | 3 667 | ... | ... |
| 35-39 | 5 229 | 5 569 | 5 727 | 5 765 | 5 809 | 5 631 | 5 183 | 5 034 | ... | ... |
| 40-44 | 4 266 | 4 467 | 4 817 | 5 101 | 5 354 | 5 503 | 5 512 | 5 571 | ... | ... |
| 45-49 | 3 836 | 3 902 | 4 035 | 4 040 | 4 083 | 4 191 | 4 225 | 4 359 | ... | ... |
| 50-54 | 2 632 | 2 920 | 3 087 | 3 298 | 3 354 | 3 460 | 3 380 | 3 447 | ... | ... |
| 55-59 | 1 494 | 1 464 | 1 558 | 1 605 | 1 787 | 2 046 | 2 207 | 2 278 | ... | ... |
| 60 u.m. | 775 | 786 | 811 | 867 | 935 | 1 117 | 1 253 | 1 371 | ... | ... |

¹Das Total der Grenzgänger auf nationaler Ebene basiert auf einer Hochrechnung anhand der Stichprobendaten der Beschäftigungsstatistik (BESTA). Die Gliederung dieser Gesamtzahl (nach Kantonen, Branchen, ...) erfolgt anschliessend auf der Basis der Verteilungen gemäss dem Zentralen Ausländerregister (ZAR). ²Ende Juni.

Grenzgänger nach Geschlecht und Branche am Jahresende 2004 und 2005¹

| Code | Branche | Ende 2004 | | | Ende 2005 | | |
|--------|---|-----------|--------|--------|-----------|--------|--------|
| | | Männer | Frauen | Total | Männer | Frauen | Total |
| WS 1 | Wirtschaftssektor 1 | 40 | 13 | 53 | 39 | 14 | 54 |
| WS 2 | Wirtschaftssektor 2 | 8 461 | 3 049 | 11 510 | 8 175 | 3 020 | 11 195 |
| 10-14 | Bergbau, Gewinnung von Steinen und Erden | 2 | 2 | 4 | - | 2 | 2 |
| 15-37 | Verarbeitendes Gewerbe, Industrie | 6 079 | 2 960 | 9 039 | 5 900 | 2 937 | 8 837 |
| 15 | Nahrungsmittel, Getränke | 816 | 279 | 1 095 | 772 | 267 | 1 039 |
| 17-19 | Textilien, Bekleidung, Lederwaren, Schuhe | 123 | 55 | 178 | 117 | 64 | 180 |
| 20 | Holzbe- und -verarbeitung (ohne Möbel) | 42 | 5 | 46 | 40 | 4 | 44 |
| 21, 22 | Papier-, Verlags- und Druckgewerbe | 203 | 121 | 324 | 197 | 112 | 310 |
| 24 | Chemische Industrie | 4 087 | 2 278 | 6 364 | 3 947 | 2 276 | 6 223 |
| 25 | Gummi- und Kunststoffwaren | 27 | 1 | 28 | 23 | 1 | 24 |
| 26 | Sonstige Produkte aus nichtmetallischen Mineralien | 25 | 3 | 27 | 35 | 2 | 37 |
| 27, 28 | Metallbe- und -verarbeitung | 102 | 8 | 110 | 124 | 8 | 132 |
| 29 | Maschinenbau | 176 | 22 | 198 | 178 | 20 | 197 |
| 30-33 | Elektrotechnik, Feinmechanik, Optik | 399 | 174 | 573 | 389 | 168 | 557 |
| 34, 35 | Fahrzeugbau | 26 | 5 | 31 | 27 | 4 | 31 |
| 36, 37 | Sonstiges verarbeitendes Gewerbe | 54 | 11 | 65 | 51 | 11 | 62 |
| 40, 41 | Energie- und Wasserversorgung | 69 | 2 | 71 | 66 | 3 | 69 |
| 45 | Baugewerbe | 2 311 | 85 | 2 396 | 2 209 | 79 | 2 288 |
| WS 3 | Wirtschaftssektor 3 | 10 256 | 8 665 | 18 921 | 10 244 | 8 347 | 18 591 |
| 50-52 | Handel, Reparaturgewerbe | 2 258 | 2 083 | 4 341 | 2 153 | 1 931 | 4 085 |
| 50 | Autohandel, Autoreparatur, Tankstellen | 260 | 27 | 287 | 244 | 32 | 276 |
| 51 | Grosshandel, Handelsvermittlung | 844 | 552 | 1 396 | 811 | 547 | 1 358 |
| 52 | Detailhandel, Reparatur von Gebrauchsgütern | 1 153 | 1 504 | 2 658 | 1 098 | 1 352 | 2 450 |
| 55 | Gastgewerbe | 930 | 907 | 1 837 | 890 | 867 | 1 756 |
| 60-64 | Verkehr, Nachrichtenübermittlung | 1 508 | 416 | 1 924 | 1 488 | 401 | 1 890 |
| 60 | Landverkehr, Transport in Rohrfernleitungen | 804 | 101 | 905 | 816 | 91 | 907 |
| 61 | Schifffahrt | 66 | 32 | 98 | 81 | 28 | 109 |
| 62 | Luftfahrt | 12 | 2 | 14 | 12 | 2 | 14 |
| 63 | Nebentätigkeiten für den Verkehr, Reisebüros | 568 | 261 | 829 | 521 | 233 | 754 |
| 64 | Nachrichtenübermittlung | 57 | 21 | 78 | 58 | 48 | 105 |
| 65-67 | Kredit- und Versicherungsgewerbe | 544 | 391 | 935 | 520 | 361 | 881 |
| 65 | Kreditgewerbe | 255 | 143 | 398 | 244 | 133 | 377 |
| 66 | Versicherungsgewerbe | 280 | 229 | 509 | 267 | 211 | 478 |
| 67 | Mit Kredit/Versicherungsgewerbe verbundene Tätigkeit | 9 | 19 | 28 | 9 | 18 | 26 |
| 70-74 | Immobilien, Vermietung, EDV, F+E, Dienstleistungen | 3 322 | 1 264 | 4 586 | 3 536 | 1 300 | 4 836 |
| 70 | Immobilienwesen | 30 | 40 | 70 | 33 | 38 | 71 |
| 71 | Vermietung bewegl. Sachen ohne Bedienungspersonal | 8 | 5 | 13 | 11 | 7 | 18 |
| 72 | Informatikdienste | 654 | 139 | 793 | 613 | 134 | 747 |
| 73 | Forschung und Entwicklung (F+E) | 65 | 45 | 111 | 72 | 48 | 120 |
| 74 | Dienstleistungen für Unternehmen | 2 564 | 1 035 | 3 599 | 2 806 | 1 074 | 3 880 |
| 75 | Öfftl. Verwaltung, Landesverteidigung, Sozialversicherung | 241 | 158 | 399 | 238 | 148 | 386 |
| 80 | Unterrichtswesen | 325 | 414 | 739 | 321 | 390 | 710 |
| 85 | Gesundheits- und Sozialwesen | 697 | 1 781 | 2 479 | 671 | 1 748 | 2 419 |
| 90-93 | Sonstige öffentliche und persönliche Dienstleistungen | 422 | 599 | 1 021 | 417 | 584 | 1 001 |
| 90 | Abwasserreinigung, Abfallbeseitigung, Entsorgung | 29 | 2 | 31 | 31 | 2 | 32 |
| 91 | Interessenvertretung, Vereinigungen | 92 | 118 | 210 | 91 | 125 | 216 |
| 92 | Unterhaltung, Kultur, Sport | 206 | 177 | 384 | 202 | 151 | 353 |
| 93 | Persönliche Dienstleistungen | 95 | 302 | 396 | 94 | 306 | 400 |
| 95 | Private Haushalte | 9 | 649 | 658 | 11 | 614 | 625 |
| 99 | Extraterritoriale Organisationen | - | 2 | 2 | - | 2 | 2 |
| ... | Zusammen | 18 757 | 11 726 | 30 483 | 18 459 | 11 381 | 29 840 |

¹Das Total der Grenzgänger auf nationaler Ebene basiert auf einer Hochrechnung anhand der Stichprobendaten der Beschäftigungsstatistik (BESTA). Die Gliederung dieser Gesamtzahl (nach Kantonen, Branchen, ...) erfolgt anschliessend auf der Basis der Verteilungen gemäss dem Zentralen Ausländerregister (ZAR). Die Totalbeträge können geringfügig von der Summe der (gerundeten) Einzelwerte abweichen.

Beschäftigte in der Nordwestschweiz nach Quartal und Geschlecht seit 2003¹

| Geschlecht | Beschäftigte in 1000 nach Quartal | | | | | | | | | | | | |
|------------|-----------------------------------|--------|--------|--------|--------|--------|--------|--------|--------|--------|--------|--------|--------|
| | 1/2003 | 2/2003 | 3/2003 | 4/2003 | 1/2004 | 2/2004 | 3/2004 | 4/2004 | 1/2005 | 2/2005 | 3/2005 | 4/2005 | 1/2006 |
| Männer | 294,7 | 299,4 | 297,2 | 295,4 | 293,8 | 297,2 | 295,0 | 292,7 | 290,7 | 294,7 | 298,4 | 294,7 | 293,9 |
| Frauen | 210,5 | 217,4 | 216,9 | 219,3 | 215,7 | 215,1 | 215,8 | 215,8 | 214,3 | 215,1 | 215,8 | 215,3 | 219,1 |
| Zusammen | 505,2 | 516,8 | 514,1 | 514,7 | 509,5 | 512,4 | 510,7 | 508,6 | 505,0 | 509,8 | 514,2 | 510,1 | 513,0 |

¹Stichprobenresultate der Beschäftigungsstatistik (BESTA); Ergebnisse für die Region Nordwestschweiz, bestehend aus den Kantonen Aargau, Basellandschaft und Basel-Stadt.

Beschäftigte in der Nordwestschweiz nach Sektor und Beschäftigungsgrad seit 2003¹

| Merkmal | Beschäftigte in 1000 nach Quartal | | | | | | | | | | | | |
|--------------------------------|-----------------------------------|--------|--------|--------|--------|--------|--------|--------|--------|--------|--------|--------|--------|
| | 1/2003 | 2/2003 | 3/2003 | 4/2003 | 1/2004 | 2/2004 | 3/2004 | 4/2004 | 1/2005 | 2/2005 | 3/2005 | 4/2005 | 1/2006 |
| Nach Sektor | | | | | | | | | | | | | |
| Sektor 2 | 166,0 | 164,5 | 160,4 | 160,3 | 157,7 | 157,9 | 159,1 | 156,0 | 155,8 | 155,7 | 159,0 | 159,9 | 158,7 |
| Männer | 129,3 | 129,3 | 126,0 | 125,8 | 123,2 | 123,5 | 123,9 | 121,7 | 121,1 | 121,2 | 122,8 | 123,1 | 122,7 |
| Frauen | 36,7 | 35,3 | 34,4 | 34,5 | 34,5 | 34,5 | 35,2 | 34,2 | 34,7 | 34,5 | 36,2 | 36,8 | 36,0 |
| Sektor 3 | 339,2 | 352,3 | 353,6 | 354,4 | 351,8 | 354,4 | 351,6 | 352,6 | 349,2 | 354,0 | 355,2 | 350,2 | 354,3 |
| Männer | 165,4 | 170,1 | 171,2 | 169,6 | 170,6 | 173,8 | 171,1 | 171,0 | 169,6 | 173,5 | 175,6 | 171,6 | 171,2 |
| Frauen | 173,8 | 182,1 | 182,5 | 184,8 | 181,2 | 180,7 | 180,6 | 181,6 | 179,6 | 180,6 | 179,6 | 178,6 | 183,1 |
| Nach Beschäftigungsgrad | | | | | | | | | | | | | |
| Vollzeit | 359,4 | 367,6 | 364,5 | 362,1 | 358,9 | 360,5 | 358,3 | 354,8 | 349,3 | 350,9 | 359,1 | 354,9 | 354,0 |
| Männer | 263,3 | 268,3 | 264,5 | 262,5 | 261,4 | 263,7 | 261,3 | 259,1 | 255,4 | 257,7 | 261,0 | 258,7 | 257,7 |
| Frauen | 96,1 | 99,3 | 100,0 | 99,6 | 97,4 | 96,9 | 96,9 | 95,7 | 93,9 | 93,2 | 98,1 | 96,2 | 96,3 |
| Teilzeit | 145,8 | 149,2 | 149,5 | 152,6 | 150,7 | 151,8 | 152,5 | 153,7 | 155,7 | 158,9 | 155,1 | 155,2 | 159,0 |
| Männer | 31,4 | 31,1 | 32,7 | 32,9 | 32,4 | 33,5 | 33,6 | 33,6 | 35,3 | 37,0 | 37,4 | 36,0 | 36,2 |
| Frauen | 114,4 | 118,1 | 116,8 | 119,7 | 118,3 | 118,3 | 118,8 | 120,1 | 120,4 | 121,9 | 117,7 | 119,2 | 122,8 |

¹Stichprobenresultate der Beschäftigungsstatistik (BESTA); Ergebnisse für die Region Nordwestschweiz, bestehend aus den Kantonen Aargau, Basellandschaft und Basel-Stadt.



Volkswirtschaft

Kantonales Volkseinkommen



Index der kantonalen Volkseinkommen pro Einwohner seit 1970 (Schweiz = 100)

| Kanton | 1970 | 1975 | 1980 | 1985 | 1990 | 1995 | 1998 ¹ | 1999 | 2000 | 2001 | 2002 | 2003 | 2004 ^P |
|-------------------------|--------------|--------------|--------------|--------------|--------------|--------------|-------------------|--------------|--------------|--------------|--------------|--------------|-------------------|
| Zürich | 118,9 | 120,6 | 121,0 | 120,7 | 126,2 | 124,4 | 128,1 | 128,3 | 128,3 | 124,2 | 125,6 | 128,2 | 128,0 |
| Bern | 89,5 | 90,4 | 91,2 | 88,5 | 86,0 | 89,6 | 82,6 | 82,4 | 82,7 | 86,7 | 87,4 | 84,7 | 85,2 |
| Luzern | 82,1 | 82,2 | 84,3 | 85,9 | 87,4 | 89,8 | 82,7 | 81,7 | 83,6 | 87,1 | 86,4 | 81,2 | 80,9 |
| Uri | 75,9 | 76,7 | 77,1 | 77,7 | 82,7 | 90,3 | 87,7 | 87,6 | 88,7 | 91,8 | 92,4 | 84,5 | 84,3 |
| Schwyz | 83,6 | 86,7 | 87,2 | 92,0 | 93,0 | 93,4 | 110,3 | 105,7 | 105,3 | 106,0 | 105,7 | 91,9 | 93,7 |
| Obwalden | 73,4 | 81,5 | 81,3 | 78,3 | 78,0 | 77,0 | 70,4 | 69,8 | 73,0 | 77,3 | 75,6 | 73,8 | 73,3 |
| Nidwalden | 98,2 | 100,5 | 98,8 | 97,4 | 102,6 | 107,5 | 121,6 | 121,0 | 131,0 | 120,2 | 117,1 | 123,5 | 130,1 |
| Glarus | 112,7 | 108,3 | 111,6 | 101,9 | 118,2 | 118,3 | 119,7 | 118,2 | 116,8 | 107,7 | 106,8 | 128,7 | 132,8 |
| Zug | 145,5 | 140,3 | 146,7 | 150,7 | 153,3 | 167,4 | 163,4 | 164,7 | 160,1 | 158,3 | 160,5 | 173,3 | 175,1 |
| Freiburg | 82,3 | 83,3 | 82,5 | 86,1 | 87,2 | 83,4 | 79,3 | 78,2 | 77,6 | 80,3 | 79,4 | 75,1 | 73,7 |
| Solothurn | 93,7 | 92,7 | 92,5 | 90,0 | 92,7 | 93,0 | 86,8 | 86,7 | 86,4 | 90,7 | 91,1 | 87,0 | 87,2 |
| Basel-Stadt | 147,3 | 137,6 | 140,2 | 140,5 | 131,4 | 132,4 | 172,2 | 171,7 | 161,2 | 137,6 | 144,6 | 193,7 | 204,4 |
| Basel-Landschaft | 100,0 | 105,7 | 101,3 | 101,2 | 103,8 | 106,8 | 103,9 | 102,5 | 104,9 | 107,0 | 105,4 | 100,4 | 98,7 |
| Schaffhausen | 98,7 | 96,7 | 96,1 | 97,5 | 96,4 | 101,0 | 103,0 | 100,8 | 101,6 | 103,2 | 104,2 | 101,9 | 102,4 |
| Appenzell Ausser-Rhoden | 85,0 | 86,4 | 86,7 | 85,0 | 82,8 | 79,2 | 84,5 | 87,5 | 92,4 | 93,7 | 90,8 | 82,2 | 82,6 |
| Appenzell Inner-Rhoden | 70,4 | 78,5 | 74,6 | 73,8 | 70,7 | 77,6 | 87,7 | 91,6 | 102,5 | 92,3 | 86,0 | 83,3 | 86,3 |
| St. Gallen | 86,6 | 85,9 | 87,3 | 87,7 | 87,4 | 89,4 | 85,2 | 85,6 | 87,8 | 91,5 | 89,8 | 84,1 | 83,8 |
| Graubünden | 91,0 | 92,0 | 94,3 | 92,0 | 88,4 | 89,4 | 90,8 | 89,3 | 89,0 | 90,1 | 89,1 | 86,1 | 87,3 |
| Aargau | 98,1 | 98,7 | 98,7 | 96,7 | 100,5 | 101,0 | 95,4 | 95,5 | 97,7 | 102,2 | 99,7 | 93,6 | 91,5 |
| Thurgau | 91,0 | 88,9 | 87,6 | 89,5 | 86,4 | 86,2 | 85,5 | 85,4 | 86,6 | 90,5 | 89,2 | 84,8 | 84,0 |
| Tessin | 83,9 | 84,3 | 81,6 | 85,3 | 86,4 | 84,6 | 83,9 | 82,7 | 80,0 | 77,8 | 77,2 | 77,9 | 77,1 |
| Waadt | 96,8 | 96,4 | 97,5 | 98,2 | 100,0 | 99,6 | 97,1 | 99,4 | 99,2 | 100,1 | 99,7 | 99,7 | 97,8 |
| Wallis | 81,0 | 80,5 | 79,1 | 76,4 | 76,8 | 74,3 | 74,7 | 73,9 | 73,4 | 77,1 | 75,9 | 70,5 | 70,0 |
| Neuenburg | 96,9 | 91,6 | 89,7 | 85,4 | 83,8 | 77,2 | 85,8 | 85,4 | 85,2 | 83,1 | 87,1 | 90,9 | 92,0 |
| Genf | 125,1 | 123,9 | 122,4 | 131,8 | 118,1 | 112,1 | 116,3 | 118,6 | 115,3 | 107,6 | 107,1 | 116,4 | 116,3 |
| Jura | ... | ... | 78,5 | 78,0 | 73,9 | 67,1 | 71,7 | 72,3 | 73,9 | 73,1 | 73,9 | 69,7 | 73,7 |

¹Seit 1998 entsprechen die Angaben den neuen Konzepten und Methoden, welche in die Volkswirtschaftliche Gesamtrechnung Ende 2003 integriert wurden.

Index der kantonalen Volkseinkommen pro Einwohner (Schweiz = 100)

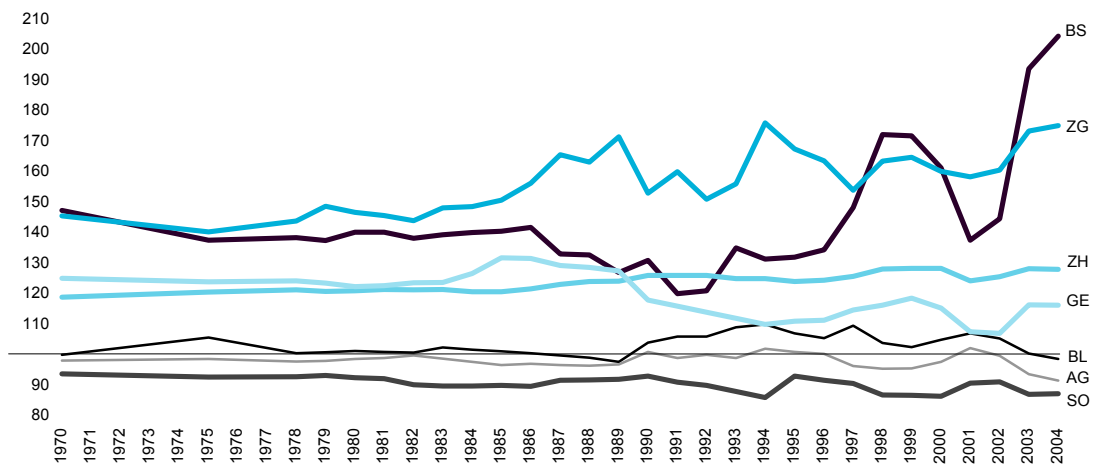

Volkseinkommen des Kantons Basel-Stadt nach Komponente 1970-1997

| Jahr | Primäreinkommen der privaten Haushalte | | Öffentliche Haushalte und Sozialversicherungen | | Kapitalgesellschaften | | Gesamtes Netto-Volkseinkommen | |
|------|--|-----------------------|--|-----------------------|-----------------------|-----------------------|-------------------------------|--------------------------|
| | in Mio Fr. | %-Anteil ¹ | in Mio Fr. | %-Anteil ¹ | in Mio Fr. | %-Anteil ¹ | in Mio Fr. | Fr. pro Ew. ² |
| 1970 | ... | ... | ... | ... | ... | ... | 4 293 | 18 229 |
| 1975 | ... | ... | ... | ... | ... | ... | 5 882 | 26 203 |
| 1980 | ... | ... | ... | ... | ... | ... | 6 786 | 32 879 |
| 1985 | ... | ... | ... | ... | ... | ... | 8 726 | 44 158 |
| 1990 | 6 987 | 72 | 378 | 4 | 2 299 | 24 | 9 664 | 50 156 |
| 1992 | 7 724 | 79 | 440 | 5 | 1 612 | 16 | 9 776 | 48 766 |
| 1993 | 7 911 | 71 | 441 | 4 | 2 767 | 25 | 11 119 | 55 347 |
| 1994 | 7 925 | 72 | 490 | 4 | 2 538 | 23 | 10 953 | 54 554 |
| 1995 | 8 077 | 72 | 464 | 4 | 2 707 | 24 | 11 248 | 56 254 |
| 1996 | 8 192 | 71 | 458 | 4 | 2 845 | 25 | 11 495 | 57 817 |
| 1997 | 7 923 | 60 | 442 | 3 | 4 772 | 36 | 13 137 | 66 740 |

¹Prozentanteil des ganzen Volkseinkommens. ²In Franken pro Einwohner.

Hauptfaktoren des Volkseinkommens

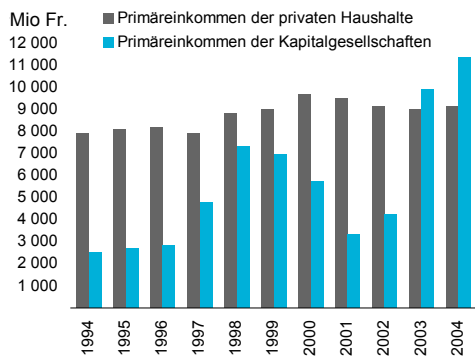

Volkseinkommen Basel-Stadt 2004

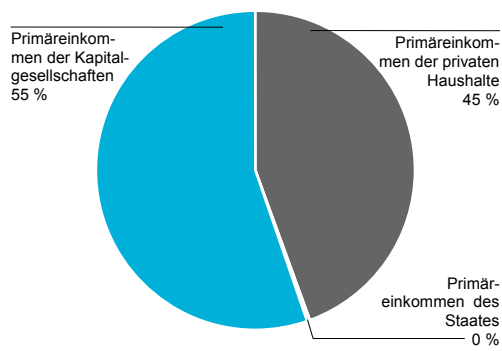

Volkseinkommen des Kantons Basel-Stadt nach Komponente seit 1998¹

| Jahr | Primäreinkommen der privaten Haushalte | | Primäreinkommen des Staates | | Primäreinkommen der Kapitalgesellschaften ² | | Gesamtes Netto-Volkseinkommen | |
|-------------------|--|-----------------------|-----------------------------|-----------------------|--|-----------------------|-------------------------------|--------------------------|
| | in Mio Fr. | %-Anteil ³ | in Mio Fr. | %-Anteil ³ | in Mio Fr. | %-Anteil ³ | in Mio Fr. | Fr. pro Ew. ⁴ |
| 1998 | 8 793 | 55 | -65 | -0 | 7 327 | 46 | 16 056 | 82 415 |
| 1999 | 9 007 | 57 | -48 | -0 | 6 968 | 44 | 15 927 | 82 804 |
| 2000 | 9 694 | 63 | -11 | -0 | 5 758 | 37 | 15 440 | 81 004 |
| 2001 | 9 501 | 74 | 1 | 0 | 3 345 | 26 | 12 847 | 67 225 |
| 2002 | 9 130 | 68 | 10 | 0 | 4 236 | 32 | 13 376 | 70 202 |
| 2003 | 9 016 | 48 | 28 | 0 | 9 917 | 52 | 18 960 | 99 414 |
| 2004 ^p | 9 143 | 45 | 30 | 0 | 11 371 | 55 | 20 545 | 107 592 |

¹Seit 1998 entsprechen die Angaben den neuen Konzepten und Methoden, welche in die Volkswirtschaftliche Gesamtrechnung Ende 2003 integriert wurden. ²Finanzielle und nicht-finanzielle Kapitalgesellschaften. ³Prozentanteil des ganzen Volkseinkommens. ⁴In Franken pro Einwohner.



Preise

Preisentwicklung
Indexziffern



Jahresmittel der Indexziffern der Konsumentenpreise seit 1915

| Jahres- mittel | Basler Index mit nachstehender Basis = 100 | | | | | | | Landesindex mit nachstehender Basis = 100 ¹ | | | | |
|-------------------|--|-------|-------|-------|-------|-------|-------|--|-------|-------|-------|-------|
| | Jun | Aug | Sep | Sep | Dez | Mai | Mai | Jun | Sep | Dez | Mai | Mai |
| | 1914 | 1939 | 1966 | 1977 | 1982 | 1993 | 2000 | 1914 | 1977 | 1982 | 1993 | 2000 |
| 1915 | 111,0 | ... | ... | ... | ... | ... | ... | 113,0 | ... | ... | ... | ... |
| 1920 | 217,0 | ... | ... | ... | ... | ... | ... | 224,0 | ... | ... | ... | ... |
| 1925 | 166,0 | ... | ... | ... | ... | ... | ... | 168,2 | ... | ... | ... | ... |
| 1930 | 160,0 | ... | ... | ... | ... | ... | ... | 158,4 | ... | ... | ... | ... |
| 1935 | 130,0 | ... | ... | ... | ... | ... | ... | 128,2 | ... | ... | ... | ... |
| 1940 | 153,0 | 109,8 | ... | ... | ... | ... | ... | 150,8 | ... | ... | ... | ... |
| 1945 | 213,0 | 152,0 | ... | ... | ... | ... | ... | 208,9 | ... | ... | ... | ... |
| 1950 | 224,6 | 160,4 | ... | ... | ... | ... | ... | 218,1 | ... | ... | ... | ... |
| 1955 | 243,5 | 173,9 | ... | ... | ... | ... | ... | 236,7 | ... | ... | ... | ... |
| 1960 | 259,7 | 185,5 | ... | ... | ... | ... | ... | 251,6 | ... | ... | ... | ... |
| 1961 | 264,5 | 188,9 | ... | ... | ... | ... | ... | 256,2 | ... | ... | ... | ... |
| 1962 | 278,5 | 198,9 | ... | ... | ... | ... | ... | 267,2 | ... | ... | ... | ... |
| 1963 | 289,7 | 206,9 | ... | ... | ... | ... | ... | 276,4 | ... | ... | ... | ... |
| 1964 | 299,3 | 213,8 | ... | ... | ... | ... | ... | 285,0 | ... | ... | ... | ... |
| 1965 | 310,8 | 222,0 | ... | ... | ... | ... | ... | 294,7 | ... | ... | ... | ... |
| 1966 | 327,6 | 234,0 | ... | ... | ... | ... | ... | 308,7 | ... | ... | ... | ... |
| 1967 | 340,9 | 243,5 | 103,4 | ... | ... | ... | ... | 321,2 | ... | ... | ... | ... |
| 1968 | 347,8 | 248,4 | 105,5 | ... | ... | ... | ... | 328,9 | ... | ... | ... | ... |
| 1969 | 357,8 | 255,6 | 108,5 | ... | ... | ... | ... | 337,1 | ... | ... | ... | ... |
| 1970 | 372,8 | 266,3 | 113,1 | ... | ... | ... | ... | 349,3 | ... | ... | ... | ... |
| 1971 | 402,5 | 287,5 | 122,1 | ... | ... | ... | ... | 372,2 | ... | ... | ... | ... |
| 1972 | 429,2 | 306,6 | 130,2 | ... | ... | ... | ... | 397,0 | ... | ... | ... | ... |
| 1973 | 465,9 | 332,8 | 141,3 | ... | ... | ... | ... | 431,7 | ... | ... | ... | ... |
| 1974 | 515,9 | 368,5 | 156,5 | ... | ... | ... | ... | 473,8 | ... | ... | ... | ... |
| 1975 | 550,3 | 393,1 | 166,9 | ... | ... | ... | ... | 505,8 | ... | ... | ... | ... |
| 1976 | 558,7 | 399,1 | 169,5 | ... | ... | ... | ... | 514,4 | ... | ... | ... | ... |
| 1977 | 563,2 | 402,3 | 171,2 | ... | ... | ... | ... | 521,1 | ... | ... | ... | ... |
| 1978 | 572,7 | 409,1 | 173,7 | 101,2 | ... | ... | ... | 526,5 | 100,8 | ... | ... | ... |
| 1979 | 590,2 | 421,6 | 179,1 | 104,3 | ... | ... | ... | 545,6 | 104,4 | ... | ... | ... |
| 1980 | 612,8 | 437,7 | 185,9 | 108,3 | ... | ... | ... | 567,6 | 108,6 | ... | ... | ... |
| 1981 | 651,8 | 465,6 | 197,7 | 115,2 | ... | ... | ... | 604,4 | 115,7 | ... | ... | ... |
| 1982 | 687,7 | 491,2 | 208,6 | 121,5 | ... | ... | ... | 638,6 | 122,2 | ... | ... | ... |
| 1983 | 713,2 | 509,4 | 216,3 | 126,1 | 101,3 | ... | ... | 657,4 | 125,8 | 100,9 | ... | ... |
| 1984 | 733,9 | 524,2 | 222,6 | 129,7 | 104,2 | ... | ... | 676,6 | 129,5 | 103,9 | ... | ... |
| 1985 | 758,4 | 541,7 | 230,0 | 134,1 | 107,7 | ... | ... | 699,9 | 133,9 | 107,4 | ... | ... |
| 1986 | 762,0 | 544,3 | 231,1 | 134,7 | 108,2 | ... | ... | 705,1 | 134,9 | 108,2 | ... | ... |
| 1987 | 773,5 | 552,5 | 234,6 | 136,8 | 109,8 | ... | ... | 715,3 | 136,9 | 109,8 | ... | ... |
| 1988 | 787,6 | 562,6 | 238,9 | 139,2 | 111,8 | ... | ... | 728,7 | 139,5 | 111,8 | ... | ... |
| 1989 | 813,8 | 581,3 | 246,8 | 143,8 | 115,5 | ... | ... | 751,7 | 143,9 | 115,4 | ... | ... |
| 1990 | 859,2 | 613,7 | 260,6 | 151,9 | 122,0 | ... | ... | 792,3 | 151,6 | 121,6 | ... | ... |
| 1991 | 912,0 | 651,4 | 276,6 | 161,2 | 129,5 | ... | ... | 838,7 | 160,5 | 128,7 | ... | ... |
| 1992 | 951,9 | 679,9 | 288,7 | 168,2 | 135,1 | ... | ... | 872,6 | 167,0 | 133,9 | ... | ... |
| 1993 | 986,3 | 704,5 | 299,2 | 174,3 | 140,0 | ... | ... | 901,3 | 172,5 | 138,3 | ... | ... |
| 1994 | 997,5 | 712,5 | 302,6 | 176,3 | 141,6 | 101,1 | ... | 909,0 | 174,0 | 139,5 | 100,8 | ... |
| 1995 | 1 013,5 | 723,9 | 307,5 | 179,1 | 143,9 | 102,7 | ... | 925,3 | 177,1 | 142,0 | 102,6 | ... |
| 1996 | 1 023,5 | 731,1 | 310,5 | 180,9 | 145,3 | 103,7 | ... | 932,9 | 178,5 | 143,2 | 103,4 | ... |
| 1997 | 1 028,9 | 734,9 | 312,1 | 181,8 | 146,1 | 104,3 | ... | 937,7 | 179,5 | 143,9 | 103,9 | ... |
| 1998 | 1 028,2 | 734,4 | 311,9 | 181,7 | 146,0 | 104,2 | ... | 937,9 | 179,5 | 144,0 | 104,0 | ... |
| 1999 | 1 036,0 | 740,0 | 314,3 | 183,1 | 147,1 | 105,0 | ... | 945,4 | 180,9 | 145,1 | 104,8 | ... |
| 2000 | 1 058,5 | 750,0 | 318,5 | 185,6 | 149,1 | 106,4 | ... | 960,2 | 183,8 | 147,4 | 106,4 | ... |
| 2001 | 1 059,7 | 756,9 | 321,4 | 187,3 | 150,4 | 107,4 | 101,3 | 969,7 | 185,6 | 148,8 | 107,5 | 101,3 |
| 2002 | 1 066,4 | 761,7 | 323,5 | 188,5 | 151,4 | 108,1 | 102,0 | 975,9 | 186,8 | 149,8 | 108,2 | 102,0 |
| 2003 | 1 072,5 | 766,1 | 325,4 | 189,6 | 152,3 | 108,7 | 102,5 | 982,1 | 188,0 | 150,7 | 108,9 | 102,6 |
| 2004 | 1 081,5 | 772,5 | 328,1 | 191,2 | 153,6 | 109,6 | 103,4 | 990,0 | 189,5 | 152,0 | 109,7 | 103,4 |
| 2005 | 1 096,9 | 783,5 | 332,7 | 193,9 | 155,7 | 111,2 | 104,9 | 1 001,6 | 191,7 | 153,7 | 111,0 | 104,7 |

¹Werte auf Basis 1939 und 1966 sind im Jahrbuch 2001 oder in früheren Ausgaben zu finden.

Jahresmittel des Basler Index und des Landesindex der Konsumentenpreise 2001-2003¹

| Bedarfsgruppen | Gewicht in % ² | | | | Basler Index (Mai 2000 = 100) | | | Landesindex (Mai 2000 = 100) | | |
|---------------------------------------|---------------------------|-------|-------|-------|-------------------------------|-------|-------|------------------------------|-------|-------|
| | 2000 | 2001 | 2002 | 2003 | 2001 | 2002 | 2003 | 2001 | 2002 | 2003 |
| Nahrungsmittel, alkoholfreie Getränke | 11,4 | 11,5 | 11,7 | 11,8 | 102,7 | 104,9 | 105,9 | 101,7 | 104,0 | 105,3 |
| Alkoholische Getränke und Tabak | 2,0 | 2,0 | 1,9 | 1,8 | 102,8 | 104,3 | 105,6 | 102,7 | 104,4 | 105,6 |
| Bekleidung und Schuhe | 5,0 | 5,1 | 4,5 | 4,9 | 96,0 | 93,6 | 93,2 | 94,4 | 92,2 | 91,9 |
| Wohnen und Energie | 27,2 | 26,5 | 25,9 | 25,3 | 102,3 | 102,5 | 103,5 | 103,0 | 103,1 | 103,6 |
| Hausrat, Haushaltsführung | 5,1 | 5,1 | 4,6 | 4,5 | 101,0 | 101,5 | 101,8 | 100,6 | 100,8 | 101,4 |
| Gesundheit | 13,2 | 13,4 | 14,5 | 15,2 | 100,7 | 101,0 | 101,2 | 100,6 | 101,0 | 101,9 |
| Verkehr | 9,3 | 9,4 | 9,8 | 9,8 | 101,0 | 100,6 | 100,7 | 100,9 | 100,5 | 100,8 |
| Kommunikation | 1,8 | 1,8 | 2,4 | 2,5 | 98,7 | 98,1 | 97,8 | 98,7 | 98,1 | 97,7 |
| Freizeit und Kultur | 10,2 | 10,3 | 9,6 | 9,4 | 100,1 | 99,5 | 99,4 | 100,7 | 100,6 | 100,6 |
| Erziehung und Unterricht | 0,5 | 0,5 | 0,6 | 0,5 | 101,2 | 102,1 | 103,6 | 101,3 | 102,7 | 104,7 |
| Restaurants und Hotels | 9,4 | 9,5 | 9,4 | 9,4 | 102,2 | 105,6 | 106,9 | 102,3 | 105,1 | 106,5 |
| Sonstige Waren und Dienstleistungen | 4,9 | 4,9 | 5,0 | 4,8 | 101,7 | 104,6 | 106,3 | 101,8 | 104,5 | 106,1 |
| Gesamtindex | 100,0 | 100,0 | 100,0 | 100,0 | 101,3 | 102,0 | 102,5 | 101,3 | 102,0 | 102,6 |

¹Wegen der Indexumstellung im Mai 2000 können für das Jahr 2000 keine Jahresmittel der Bedarfsgruppen berechnet werden. ²2000: Juni bis Oktober 2000; 2001: November 2000 bis Dezember 2001; 2002: Januar bis Dezember 2002; 2003: seit Januar 2003.

Basler Index der Konsumentenpreise nach Monat seit 1997

| Jahr | Jan | Feb | Mrz | Apr | Mai | Jun | Jul | Aug | Sep | Okt | Nov | Dez |
|----------------------------|-------|-------|-------|-------|-------|-------|-------|-------|-------|-------|-------|-------|
| Dezember 1982 = 100 | | | | | | | | | | | | |
| 1997 | 146,1 | 146,4 | 146,1 | 146,3 | 145,8 | 146,0 | 145,8 | 146,1 | 146,1 | 146,1 | 146,0 | 146,0 |
| 1998 | 146,0 | 146,1 | 146,0 | 146,1 | 145,8 | 146,0 | 145,8 | 146,1 | 146,1 | 146,0 | 145,8 | 145,8 |
| 1999 | 146,3 | 146,7 | 146,8 | 147,0 | 146,7 | 147,1 | 147,0 | 147,4 | 147,5 | 147,5 | 147,4 | 147,9 |
| 2000 | 148,5 | 148,6 | 148,6 | 148,5 | 148,5 | 149,1 | 149,2 | 148,8 | 149,7 | 149,4 | 150,0 | 149,8 |
| 2001 | 149,7 | 149,5 | 149,7 | 150,3 | 151,2 | 151,5 | 151,2 | 150,4 | 150,7 | 150,4 | 150,4 | 150,3 |
| 2002 | 150,7 | 150,7 | 150,7 | 151,9 | 152,1 | 151,8 | 151,0 | 151,0 | 151,2 | 152,1 | 151,9 | 151,8 |
| 2003 | 151,8 | 152,1 | 152,7 | 152,8 | 152,7 | 152,7 | 151,3 | 151,6 | 151,9 | 152,8 | 152,5 | 152,5 |
| 2004 | 152,1 | 151,9 | 152,2 | 153,8 | 154,1 | 154,6 | 153,0 | 153,3 | 153,3 | 154,7 | 154,9 | 154,7 |
| 2005 | 154,1 | 154,6 | 154,9 | 156,2 | 156,1 | 155,6 | 155,0 | 155,3 | 156,1 | 157,3 | 156,8 | 156,7 |
| 2006 | 156,5 | 156,9 | 156,9 | 158,1 | 158,3 | 158,3 | 157,2 | 157,3 | 157,0 | ... | ... | ... |
| Mai 1993 = 100 | | | | | | | | | | | | |
| 1997 | 104,3 | 104,5 | 104,3 | 104,4 | 104,1 | 104,2 | 104,1 | 104,3 | 104,3 | 104,3 | 104,2 | 104,2 |
| 1998 | 104,2 | 104,3 | 104,2 | 104,3 | 104,1 | 104,2 | 104,1 | 104,3 | 104,3 | 104,2 | 104,1 | 104,1 |
| 1999 | 104,4 | 104,7 | 104,8 | 104,9 | 104,7 | 105,0 | 104,9 | 105,2 | 105,3 | 105,3 | 105,2 | 105,6 |
| 2000 | 106,0 | 106,1 | 106,1 | 106,0 | 106,0 | 106,4 | 106,5 | 106,2 | 106,8 | 106,6 | 107,1 | 107,0 |
| 2001 | 106,8 | 106,7 | 106,8 | 107,3 | 107,9 | 108,1 | 107,9 | 107,4 | 107,6 | 107,4 | 107,4 | 107,3 |
| 2002 | 107,6 | 107,6 | 107,6 | 108,4 | 108,5 | 108,3 | 107,8 | 107,8 | 107,9 | 108,5 | 108,4 | 108,3 |
| 2003 | 108,3 | 108,5 | 109,0 | 109,1 | 109,0 | 109,0 | 108,0 | 108,2 | 108,4 | 109,1 | 108,9 | 108,9 |
| 2004 | 108,5 | 108,4 | 108,7 | 109,8 | 110,0 | 110,3 | 109,2 | 109,4 | 109,4 | 110,5 | 110,6 | 110,5 |
| 2005 | 110,0 | 110,3 | 110,6 | 111,5 | 111,4 | 111,1 | 110,7 | 110,9 | 111,4 | 112,3 | 111,9 | 111,8 |
| 2006 | 111,7 | 111,9 | 111,9 | 112,8 | 112,9 | 112,9 | 112,1 | 112,2 | 112,0 | ... | ... | ... |
| Mai 2000 = 100 | | | | | | | | | | | | |
| 1997 | 98,4 | 98,6 | 98,4 | 98,5 | 98,2 | 98,3 | 98,2 | 98,4 | 98,4 | 98,4 | 98,3 | 98,3 |
| 1998 | 98,3 | 98,4 | 98,3 | 98,4 | 98,2 | 98,3 | 98,2 | 98,4 | 98,4 | 98,3 | 98,2 | 98,2 |
| 1999 | 98,5 | 98,8 | 98,9 | 99,0 | 98,8 | 99,1 | 99,0 | 99,2 | 99,3 | 99,3 | 99,2 | 99,6 |
| 2000 | 100,0 | 100,1 | 100,1 | 100,0 | 100,0 | 100,4 | 100,5 | 100,2 | 100,8 | 100,6 | 101,0 | 100,9 |
| 2001 | 100,8 | 100,7 | 100,8 | 101,2 | 101,8 | 102,0 | 101,8 | 101,3 | 101,5 | 101,3 | 101,3 | 101,2 |
| 2002 | 101,5 | 101,5 | 101,5 | 102,3 | 102,4 | 102,2 | 101,7 | 101,7 | 101,8 | 102,4 | 102,3 | 102,2 |
| 2003 | 102,2 | 102,4 | 102,8 | 102,9 | 102,8 | 102,8 | 101,9 | 102,1 | 102,3 | 102,9 | 102,7 | 102,7 |
| 2004 | 102,4 | 102,3 | 102,5 | 103,6 | 103,8 | 104,1 | 103,0 | 103,2 | 103,2 | 104,2 | 104,3 | 104,2 |
| 2005 | 103,8 | 104,1 | 104,3 | 105,2 | 105,1 | 104,8 | 104,4 | 104,6 | 105,1 | 105,9 | 105,6 | 105,5 |
| 2006 | 105,4 | 105,6 | 105,6 | 106,4 | 106,6 | 106,6 | 105,8 | 105,9 | 105,7 | ... | ... | ... |
| Dezember 2005 = 100 | | | | | | | | | | | | |
| 2005 | 98,4 | 98,6 | 98,9 | 99,7 | 99,6 | 99,4 | 99,0 | 99,1 | 99,6 | 100,4 | 100,1 | 100,0 |
| 2006 | 99,9 | 100,1 | 100,1 | 100,9 | 101,0 | 101,0 | 100,3 | 100,4 | 100,2 | ... | ... | ... |

Jahresmittel des Basler Index und des Landesindex der Konsumentenpreise seit 2003

| Bedarfsgruppen | Gewicht in % | | | | Basler Index (Mai 2000 = 100) | | | Landesindex (Mai 2000 = 100) | | |
|---------------------------------------|--------------|-------|-------|-------|-------------------------------|-------|-------|------------------------------|-------|-------|
| | 2003 | 2004 | 2005 | 2006 | 2003 | 2004 | 2005 | 2003 | 2004 | 2005 |
| Nahrungsmittel, alkoholfreie Getränke | 11,8 | 12,0 | 11,4 | 11,0 | 105,9 | 106,6 | 106,3 | 105,3 | 105,9 | 105,1 |
| Alkoholische Getränke und Tabak | 1,8 | 1,8 | 1,7 | 2,0 | 105,6 | 109,3 | 114,3 | 105,6 | 109,2 | 114,3 |
| Bekleidung und Schuhe | 4,9 | 4,8 | 4,3 | 4,3 | 93,2 | 90,2 | 90,2 | 91,9 | 89,4 | 89,3 |
| Wohnen und Energie | 25,3 | 25,6 | 25,9 | 25,2 | 103,5 | 104,7 | 107,8 | 103,6 | 105,2 | 108,4 |
| Hausrat, Haushaltsführung | 4,5 | 4,3 | 4,0 | 4,3 | 101,8 | 101,9 | 101,9 | 101,4 | 101,6 | 101,6 |
| Gesundheit | 15,2 | 15,8 | 16,3 | 16,7 | 101,2 | 102,9 | 104,5 | 101,9 | 102,8 | 103,4 |
| Verkehr | 9,8 | 9,5 | 10,5 | 10,3 | 100,7 | 102,1 | 105,7 | 100,8 | 102,3 | 105,8 |
| Kommunikation | 2,5 | 2,6 | 2,7 | 2,6 | 97,8 | 97,0 | 91,5 | 97,7 | 97,0 | 91,5 |
| Freizeit und Kultur | 9,4 | 9,3 | 9,0 | 9,2 | 99,4 | 99,3 | 99,0 | 100,6 | 100,2 | 99,6 |
| Erziehung und Unterricht | 0,5 | 0,6 | 0,8 | 0,7 | 103,6 | 105,1 | 106,4 | 104,7 | 106,2 | 107,4 |
| Restaurants und Hotels | 9,4 | 8,9 | 8,9 | 9,0 | 106,9 | 107,9 | 109,4 | 106,5 | 107,6 | 108,7 |
| Sonstige Waren und Dienstleistungen | 4,8 | 4,8 | 4,6 | 4,7 | 106,3 | 107,5 | 108,3 | 106,1 | 107,2 | 108,2 |
| Gesamtindex | 100,0 | 100,0 | 100,0 | 100,0 | 102,5 | 103,4 | 104,9 | 102,6 | 103,4 | 104,7 |

Landesindex der Konsumentenpreise nach Monat seit 1997

| Jahr | Jan | Feb | Mrz | Apr | Mai | Jun | Jul | Aug | Sep | Okt | Nov | Dez |
|----------------------------|-------|-------|-------|-------|-------|-------|-------|-------|-------|-------|-------|-------|
| Dezember 1982 = 100 | | | | | | | | | | | | |
| 1997 | 143,9 | 144,2 | 144,0 | 144,1 | 143,7 | 143,8 | 143,7 | 144,0 | 144,0 | 144,0 | 143,9 | 144,0 |
| 1998 | 144,0 | 144,1 | 144,0 | 144,1 | 143,8 | 144,0 | 143,8 | 144,2 | 144,1 | 144,0 | 143,8 | 143,8 |
| 1999 | 144,1 | 144,5 | 144,7 | 144,9 | 144,6 | 144,8 | 144,8 | 145,5 | 145,8 | 145,8 | 145,7 | 146,2 |
| 2000 | 146,3 | 146,9 | 146,8 | 147,0 | 146,9 | 147,4 | 147,6 | 147,2 | 147,9 | 147,7 | 148,5 | 148,3 |
| 2001 | 148,2 | 148,0 | 148,3 | 148,7 | 149,5 | 149,8 | 149,5 | 148,7 | 148,9 | 148,7 | 148,9 | 148,8 |
| 2002 | 149,0 | 149,0 | 149,0 | 150,3 | 150,5 | 150,3 | 149,5 | 149,4 | 149,6 | 150,5 | 150,2 | 150,2 |
| 2003 | 150,3 | 150,4 | 151,0 | 151,3 | 151,1 | 151,1 | 149,9 | 150,2 | 150,4 | 151,2 | 151,0 | 151,0 |
| 2004 | 150,5 | 150,6 | 150,9 | 152,1 | 152,5 | 152,8 | 151,2 | 151,7 | 151,7 | 153,2 | 153,3 | 153,1 |
| 2005 | 152,3 | 152,7 | 153,1 | 154,3 | 154,2 | 153,8 | 153,0 | 153,2 | 153,9 | 155,2 | 154,8 | 154,6 |
| 2006 | 154,3 | 154,8 | 154,6 | 155,9 | 156,3 | 156,2 | 155,1 | 155,4 | 155,1 | ... | ... | ... |
| Mai 1993 = 100 | | | | | | | | | | | | |
| 1997 | 103,9 | 104,1 | 104,0 | 104,1 | 103,8 | 103,9 | 103,7 | 104,0 | 104,0 | 104,0 | 103,9 | 104,0 |
| 1998 | 104,0 | 104,1 | 104,0 | 104,1 | 103,8 | 104,0 | 103,8 | 104,1 | 104,0 | 104,0 | 103,8 | 103,8 |
| 1999 | 104,0 | 104,4 | 104,5 | 104,7 | 104,4 | 104,6 | 104,6 | 105,1 | 105,3 | 105,3 | 105,2 | 105,6 |
| 2000 | 105,7 | 106,1 | 106,0 | 106,1 | 106,1 | 106,5 | 106,6 | 106,3 | 106,8 | 106,7 | 107,2 | 107,1 |
| 2001 | 107,1 | 106,9 | 107,1 | 107,4 | 108,0 | 108,2 | 108,0 | 107,4 | 107,5 | 107,4 | 107,5 | 107,5 |
| 2002 | 107,6 | 107,6 | 107,6 | 108,6 | 108,7 | 108,5 | 107,9 | 107,9 | 108,1 | 108,7 | 108,5 | 108,4 |
| 2003 | 108,5 | 108,6 | 109,1 | 109,3 | 109,1 | 109,1 | 108,2 | 108,5 | 108,6 | 109,2 | 109,1 | 109,1 |
| 2004 | 108,7 | 108,7 | 109,0 | 109,9 | 110,1 | 110,3 | 109,2 | 109,6 | 109,6 | 110,6 | 110,7 | 110,5 |
| 2005 | 110,0 | 110,3 | 110,5 | 111,4 | 111,3 | 111,1 | 110,5 | 110,6 | 111,1 | 112,1 | 111,8 | 111,6 |
| 2006 | 111,4 | 111,8 | 111,7 | 112,6 | 112,8 | 112,8 | 112,0 | 112,2 | 112,0 | ... | ... | ... |
| Mai 2000 = 100 | | | | | | | | | | | | |
| 1997 | 98,0 | 98,2 | 98,0 | 98,1 | 97,8 | 97,9 | 97,8 | 98,0 | 98,0 | 98,0 | 98,0 | 98,0 |
| 1998 | 98,0 | 98,1 | 98,0 | 98,1 | 97,9 | 98,0 | 97,9 | 98,1 | 98,1 | 98,0 | 97,9 | 97,9 |
| 1999 | 98,1 | 98,4 | 98,5 | 98,7 | 98,4 | 98,6 | 98,6 | 99,1 | 99,3 | 99,3 | 99,2 | 99,5 |
| 2000 | 99,6 | 100,0 | 100,0 | 100,0 | 100,0 | 100,4 | 100,4 | 100,2 | 100,7 | 100,6 | 101,1 | 101,0 |
| 2001 | 100,9 | 100,8 | 100,9 | 101,2 | 101,8 | 102,0 | 101,8 | 101,2 | 101,4 | 101,2 | 101,4 | 101,3 |
| 2002 | 101,4 | 101,4 | 101,5 | 102,3 | 102,4 | 102,3 | 101,8 | 101,7 | 101,9 | 102,5 | 102,3 | 102,2 |
| 2003 | 102,3 | 102,4 | 102,8 | 103,0 | 102,8 | 102,9 | 102,0 | 102,3 | 102,4 | 102,9 | 102,8 | 102,8 |
| 2004 | 102,5 | 102,5 | 102,7 | 103,6 | 103,8 | 104,0 | 102,9 | 103,3 | 103,3 | 104,3 | 104,4 | 104,2 |
| 2005 | 103,7 | 103,9 | 104,2 | 105,0 | 104,9 | 104,7 | 104,1 | 104,3 | 104,7 | 105,7 | 105,4 | 105,2 |
| 2006 | 105,0 | 105,4 | 105,3 | 106,2 | 106,4 | 106,3 | 105,6 | 105,8 | 105,6 | ... | ... | ... |
| Dezember 2005 = 100 | | | | | | | | | | | | |
| 2005 | 98,5 | 98,8 | 99,0 | 99,8 | 99,7 | 99,5 | 98,9 | 99,1 | 99,5 | 100,4 | 100,1 | 100,0 |
| 2006 | 99,8 | 100,1 | 100,0 | 100,9 | 101,1 | 101,0 | 100,4 | 100,5 | 100,3 | ... | ... | ... |

Zwölfmonatsteuerung des Basler Index der Konsumentenpreise in Prozent seit 1995

| Jahr | Jan | Feb | Mrz | Apr | Mai | Jun | Jul | Aug | Sep | Okt | Nov | Dez | Mittel |
|------|------|------|------|------|-----|-----|------|-----|-----|------|------|------|--------|
| 1995 | 0,8 | 1,3 | 1,3 | 1,6 | 2,0 | 1,9 | 1,9 | 1,8 | 1,8 | 1,8 | 1,7 | 1,7 | 1,6 |
| 1996 | 1,6 | 1,0 | 1,0 | 1,0 | 1,0 | 0,9 | 0,9 | 0,8 | 0,8 | 1,1 | 1,0 | 1,0 | 1,0 |
| 1997 | 1,0 | 0,9 | 0,6 | 0,6 | 0,5 | 0,5 | 0,5 | 0,6 | 0,5 | 0,3 | 0,3 | 0,2 | 0,6 |
| 1998 | -0,1 | -0,2 | -0,1 | -0,1 | - | - | - | - | - | -0,1 | -0,1 | -0,1 | -0,1 |
| 1999 | 0,2 | 0,4 | 0,6 | 0,6 | 0,6 | 0,8 | 0,8 | 0,9 | 1,0 | 1,1 | 1,1 | 1,4 | 0,8 |
| 2000 | 1,5 | 1,3 | 1,2 | 1,0 | 1,2 | 1,3 | 1,5 | 1,0 | 1,4 | 1,2 | 1,8 | 1,3 | 1,3 |
| 2001 | 0,8 | 0,6 | 0,7 | 1,2 | 1,8 | 1,6 | 1,3 | 1,1 | 0,7 | 0,7 | 0,3 | 0,3 | 0,9 |
| 2002 | 0,7 | 0,8 | 0,7 | 1,1 | 0,6 | 0,2 | -0,1 | 0,4 | 0,3 | 1,1 | 1,0 | 1,0 | 0,7 |
| 2003 | 0,7 | 0,9 | 1,3 | 0,6 | 0,4 | 0,6 | 0,2 | 0,4 | 0,5 | 0,5 | 0,4 | 0,5 | 0,5 |
| 2004 | 0,2 | -0,1 | -0,3 | 0,7 | 1,0 | 1,3 | 1,1 | 1,1 | 0,9 | 1,3 | 1,6 | 1,5 | 0,9 |
| 2005 | 1,4 | 1,8 | 1,8 | 1,5 | 1,3 | 0,7 | 1,4 | 1,4 | 1,8 | 1,6 | 1,2 | 1,2 | 1,5 |
| 2006 | 1,5 | 1,5 | 1,2 | 1,2 | 1,4 | 1,6 | 1,3 | 1,3 | 0,6 | ... | ... | ... | ... |

Zwölfmonatsteuerung des Landesindex der Konsumentenpreise in Prozent seit 1995

| Jahr | Jan | Feb | Mrz | Apr | Mai | Jun | Jul | Aug | Sep | Okt | Nov | Dez | Mittel |
|------|-----|-----|------|-----|-----|-----|------|-----|-----|-----|------|------|--------|
| 1995 | 1,0 | 1,5 | 1,6 | 1,6 | 2,0 | 2,1 | 2,0 | 2,0 | 2,0 | 2,0 | 1,9 | 1,9 | 1,8 |
| 1996 | 1,5 | 0,8 | 0,9 | 0,9 | 0,7 | 0,7 | 0,7 | 0,6 | 0,6 | 0,8 | 0,7 | 0,8 | 0,8 |
| 1997 | 0,8 | 0,8 | 0,5 | 0,5 | 0,6 | 0,5 | 0,5 | 0,5 | 0,4 | 0,3 | 0,4 | 0,4 | 0,5 |
| 1998 | - | - | - | - | 0,1 | 0,1 | 0,1 | 0,1 | 0,1 | - | -0,1 | -0,2 | 0,0 |
| 1999 | 0,1 | 0,3 | 0,5 | 0,6 | 0,6 | 0,6 | 0,7 | 0,9 | 1,2 | 1,2 | 1,3 | 1,7 | 0,8 |
| 2000 | 1,6 | 1,6 | 1,5 | 1,4 | 1,6 | 1,8 | 1,9 | 1,1 | 1,4 | 1,3 | 1,9 | 1,5 | 1,6 |
| 2001 | 1,3 | 0,8 | 1,0 | 1,2 | 1,8 | 1,6 | 1,4 | 1,1 | 0,7 | 0,6 | 0,3 | 0,3 | 1,0 |
| 2002 | 0,5 | 0,7 | 0,5 | 1,1 | 0,6 | 0,3 | -0,1 | 0,5 | 0,5 | 1,2 | 0,9 | 0,9 | 0,6 |
| 2003 | 0,8 | 0,9 | 1,3 | 0,7 | 0,4 | 0,5 | 0,3 | 0,5 | 0,5 | 0,5 | 0,5 | 0,6 | 0,6 |
| 2004 | 0,2 | 0,1 | -0,1 | 0,5 | 0,9 | 1,1 | 0,9 | 1,0 | 0,9 | 1,3 | 1,5 | 1,3 | 0,8 |
| 2005 | 1,2 | 1,4 | 1,4 | 1,4 | 1,1 | 0,7 | 1,2 | 1,0 | 1,4 | 1,3 | 1,0 | 1,0 | 1,2 |
| 2006 | 1,3 | 1,4 | 1,0 | 1,1 | 1,4 | 1,6 | 1,4 | 1,5 | 0,8 | ... | ... | ... | ... |

Mittlere Jahresteuerung seit 1995

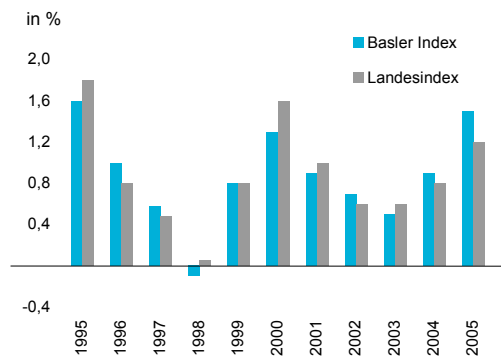

Basler Index der Konsumentenpreise seit 2004



Basler Index der Konsumentenpreise nach Bedarfsgruppe seit 2003 (Mai 2000 = 100)¹

| Jahr | Jan | Feb | Mrz | Apr | Mai | Jun | Jul | Aug | Sep | Okt | Nov | Dez |
|--|-------|-------|-------|-------|-------|-------|-------|-------|-------|-------|-------|-------|
| Gesamtindex | | | | | | | | | | | | |
| 2003 | 102,2 | 102,4 | 102,8 | 102,9 | 102,8 | 102,8 | 101,9 | 102,1 | 102,3 | 102,9 | 102,7 | 102,7 |
| 2004 | 102,4 | 102,3 | 102,5 | 103,6 | 103,8 | 104,1 | 103,0 | 103,2 | 103,2 | 104,2 | 104,3 | 104,2 |
| 2005 | 103,8 | 104,1 | 104,3 | 105,2 | 105,1 | 104,8 | 104,4 | 104,6 | 105,1 | 105,9 | 105,6 | 105,5 |
| Nahrungsmittel, alkoholfreie Getränke | | | | | | | | | | | | |
| 2003 | 104,1 | 105,2 | 105,9 | 105,8 | 105,9 | 106,5 | 105,7 | 105,9 | 106,6 | 107,0 | 106,4 | 106,2 |
| 2004 | 106,8 | 106,7 | 106,8 | 107,3 | 106,7 | 107,6 | 106,8 | 106,0 | 106,1 | 106,3 | 105,8 | 106,4 |
| 2005 | 106,3 | 107,4 | 107,3 | 107,5 | 106,5 | 107,0 | 106,2 | 105,7 | 105,7 | 105,6 | 104,9 | 105,2 |
| Alkoholische Getränke und Tabak | | | | | | | | | | | | |
| 2003 | 103,9 | 103,9 | 105,4 | 105,4 | 105,4 | 106,2 | 106,2 | 106,2 | 106,0 | 106,0 | 106,0 | 106,5 |
| 2004 | 106,5 | 106,5 | 109,3 | 109,3 | 109,3 | 109,7 | 109,7 | 109,7 | 110,4 | 110,4 | 110,4 | 110,1 |
| 2005 | 110,1 | 110,1 | 114,9 | 114,9 | 114,9 | 114,9 | 114,9 | 114,9 | 115,6 | 115,6 | 115,6 | 115,6 |
| Bekleidung und Schuhe | | | | | | | | | | | | |
| 2003 | 88,7 | 88,7 | 88,7 | 99,6 | 99,6 | 99,6 | 86,8 | 86,8 | 86,8 | 97,7 | 97,7 | 97,7 |
| 2004 | 83,8 | 83,8 | 83,8 | 97,7 | 97,7 | 97,7 | 83,2 | 83,2 | 83,2 | 96,1 | 96,1 | 96,1 |
| 2005 | 84,0 | 84,0 | 84,0 | 98,1 | 98,1 | 98,1 | 80,8 | 80,8 | 80,8 | 97,7 | 97,7 | 97,7 |
| Wohnen und Energie | | | | | | | | | | | | |
| 2003 | 103,4 | 103,4 | 104,2 | 103,3 | 103,0 | 103,0 | 103,1 | 103,4 | 103,6 | 103,8 | 103,6 | 103,6 |
| 2004 | 103,6 | 103,4 | 103,8 | 103,9 | 104,3 | 104,4 | 104,3 | 105,3 | 105,2 | 106,3 | 106,3 | 106,1 |
| 2005 | 105,6 | 106,1 | 106,8 | 107,3 | 106,9 | 107,1 | 108,0 | 108,3 | 109,5 | 109,7 | 109,4 | 109,2 |
| Hausrat, Haushaltführung | | | | | | | | | | | | |
| 2003 | 101,5 | 101,5 | 101,8 | 101,8 | 101,8 | 101,9 | 101,9 | 101,9 | 101,9 | 101,9 | 101,9 | 101,7 |
| 2004 | 101,7 | 101,7 | 101,9 | 101,9 | 101,9 | 102,0 | 102,0 | 102,0 | 101,9 | 101,9 | 101,9 | 101,9 |
| 2005 | 101,9 | 101,9 | 101,9 | 101,9 | 101,9 | 102,0 | 102,0 | 102,0 | 101,8 | 101,8 | 101,8 | 101,6 |
| Gesundheit | | | | | | | | | | | | |
| 2003 | 101,3 | 101,3 | 101,3 | 101,2 | 101,2 | 101,2 | 101,2 | 101,2 | 101,2 | 101,2 | 101,2 | 101,2 |
| 2004 | 101,8 | 101,8 | 101,8 | 103,3 | 103,3 | 103,3 | 103,3 | 103,3 | 103,3 | 103,2 | 103,2 | 103,2 |
| 2005 | 103,9 | 103,9 | 103,9 | 103,9 | 103,9 | 103,9 | 105,1 | 105,1 | 105,1 | 104,9 | 104,9 | 104,9 |
| Verkehr | | | | | | | | | | | | |
| 2003 | 101,8 | 101,8 | 102,4 | 101,2 | 100,5 | 100,1 | 99,6 | 100,3 | 101,1 | 100,3 | 99,5 | 99,5 |
| 2004 | 100,2 | 100,5 | 101,0 | 100,8 | 102,4 | 103,2 | 101,8 | 102,9 | 102,9 | 103,2 | 103,4 | 102,7 |
| 2005 | 103,3 | 103,5 | 103,9 | 104,3 | 104,9 | 104,2 | 105,8 | 106,7 | 108,5 | 109,1 | 107,5 | 106,8 |
| Kommunikation | | | | | | | | | | | | |
| 2003 | 98,3 | 98,3 | 98,2 | 98,2 | 98,2 | 98,0 | 96,9 | 96,9 | 97,4 | 97,7 | 97,7 | 97,5 |
| 2004 | 97,9 | 97,9 | 98,0 | 98,0 | 98,0 | 97,9 | 95,4 | 95,4 | 95,2 | 95,2 | 97,7 | 97,6 |
| 2005 | 97,6 | 97,6 | 97,5 | 97,5 | 97,5 | 89,2 | 87,2 | 87,2 | 86,7 | 86,7 | 86,7 | 86,6 |
| Freizeit und Kultur | | | | | | | | | | | | |
| 2003 | 99,6 | 99,6 | 99,8 | 99,8 | 99,8 | 99,3 | 99,3 | 99,3 | 98,9 | 98,9 | 98,9 | 99,1 |
| 2004 | 99,1 | 99,1 | 99,0 | 99,0 | 99,0 | 99,7 | 99,7 | 99,7 | 99,5 | 99,5 | 99,5 | 99,3 |
| 2005 | 99,3 | 99,3 | 99,1 | 99,1 | 99,1 | 98,8 | 98,8 | 98,8 | 98,9 | 98,9 | 98,9 | 99,1 |
| Erziehung und Unterricht | | | | | | | | | | | | |
| 2003 | 102,8 | 102,8 | 103,3 | 103,3 | 103,3 | 103,3 | 103,3 | 103,3 | 104,5 | 104,5 | 104,5 | 104,6 |
| 2004 | 104,6 | 104,6 | 104,6 | 104,6 | 104,6 | 104,6 | 104,6 | 104,6 | 106,1 | 106,1 | 106,1 | 106,1 |
| 2005 | 106,1 | 106,1 | 105,7 | 105,7 | 105,7 | 105,9 | 105,9 | 105,9 | 107,3 | 107,3 | 107,3 | 107,4 |
| Restaurants und Hotels | | | | | | | | | | | | |
| 2003 | 107,6 | 107,6 | 107,6 | 106,8 | 106,8 | 106,8 | 106,5 | 106,5 | 106,5 | 106,6 | 106,6 | 106,6 |
| 2004 | 107,7 | 107,7 | 107,7 | 108,1 | 108,1 | 108,1 | 107,6 | 107,6 | 107,6 | 108,0 | 108,0 | 108,0 |
| 2005 | 109,2 | 109,2 | 109,2 | 109,7 | 109,7 | 109,7 | 109,3 | 109,3 | 109,3 | 109,2 | 109,2 | 109,2 |
| Sonstige Waren und Dienstleistungen | | | | | | | | | | | | |
| 2003 | 105,2 | 106,3 | 106,3 | 106,3 | 106,5 | 106,5 | 106,5 | 106,4 | 106,4 | 106,4 | 106,5 | 106,5 |
| 2004 | 107,2 | 107,6 | 107,6 | 107,6 | 107,4 | 107,4 | 107,4 | 107,5 | 107,5 | 107,5 | 107,9 | 107,9 |
| 2005 | 108,3 | 108,2 | 108,2 | 108,2 | 108,3 | 108,3 | 108,3 | 108,4 | 108,4 | 108,4 | 108,5 | 108,5 |

¹Anteilquoten siehe Seite 105, obere Tabelle.

Basler Index der Konsumentenpreise nach Bedarfsgruppe seit 2005 (Dezember 2005 = 100)¹

| Jahr | Jan | Feb | Mrz | Apr | Mai | Jun | Jul | Aug | Sep | Okt | Nov | Dez |
|--|-------|-------|-------|-------|-------|-------|-------|-------|-------|-----|-----|-------|
| Gesamtindex | | | | | | | | | | | | |
| 2005 | ... | ... | ... | ... | ... | ... | ... | ... | ... | ... | ... | 100,0 |
| 2006 | 99,9 | 100,1 | 100,1 | 100,9 | 101,0 | 101,0 | 100,3 | 100,4 | 100,2 | ... | ... | ... |
| 2007 | ... | ... | ... | ... | ... | ... | ... | ... | ... | ... | ... | ... |
| Nahrungsmittel, alkoholfreie Getränke | | | | | | | | | | | | |
| 2005 | ... | ... | ... | ... | ... | ... | ... | ... | ... | ... | ... | 100,0 |
| 2006 | 100,9 | 101,5 | 101,0 | 101,0 | 101,1 | 101,5 | 101,2 | 101,5 | 102,6 | ... | ... | ... |
| 2007 | ... | ... | ... | ... | ... | ... | ... | ... | ... | ... | ... | ... |
| Alkoholische Getränke und Tabak | | | | | | | | | | | | |
| 2005 | ... | ... | ... | ... | ... | ... | ... | ... | ... | ... | ... | 100,0 |
| 2006 | 100,0 | 100,0 | 100,1 | 100,1 | 100,1 | 100,1 | 100,1 | 100,1 | 100,1 | ... | ... | ... |
| 2007 | ... | ... | ... | ... | ... | ... | ... | ... | ... | ... | ... | ... |
| Bekleidung und Schuhe | | | | | | | | | | | | |
| 2005 | ... | ... | ... | ... | ... | ... | ... | ... | ... | ... | ... | 100,0 |
| 2006 | 87,0 | 87,0 | 87,0 | 102,2 | 102,2 | 102,2 | 85,1 | 85,1 | 85,1 | ... | ... | ... |
| 2007 | ... | ... | ... | ... | ... | ... | ... | ... | ... | ... | ... | ... |
| Wohnen und Energie | | | | | | | | | | | | |
| 2005 | ... | ... | ... | ... | ... | ... | ... | ... | ... | ... | ... | 100,0 |
| 2006 | 99,9 | 100,5 | 100,5 | 100,9 | 101,2 | 101,1 | 101,4 | 101,4 | 101,0 | ... | ... | ... |
| 2007 | ... | ... | ... | ... | ... | ... | ... | ... | ... | ... | ... | ... |
| Hausrat, Haushaltführung | | | | | | | | | | | | |
| 2005 | ... | ... | ... | ... | ... | ... | ... | ... | ... | ... | ... | 100,0 |
| 2006 | 100,0 | 100,0 | 100,7 | 100,7 | 100,7 | 100,7 | 100,7 | 100,7 | 100,2 | ... | ... | ... |
| 2007 | ... | ... | ... | ... | ... | ... | ... | ... | ... | ... | ... | ... |
| Gesundheit | | | | | | | | | | | | |
| 2005 | ... | ... | ... | ... | ... | ... | ... | ... | ... | ... | ... | 100,0 |
| 2006 | 101,1 | 101,1 | 101,1 | 101,2 | 101,2 | 101,2 | 100,3 | 100,3 | 100,3 | ... | ... | ... |
| 2007 | ... | ... | ... | ... | ... | ... | ... | ... | ... | ... | ... | ... |
| Verkehr | | | | | | | | | | | | |
| 2005 | ... | ... | ... | ... | ... | ... | ... | ... | ... | ... | ... | 100,0 |
| 2006 | 100,6 | 100,8 | 100,3 | 101,7 | 102,6 | 102,3 | 103,3 | 104,0 | 102,3 | ... | ... | ... |
| 2007 | ... | ... | ... | ... | ... | ... | ... | ... | ... | ... | ... | ... |
| Kommunikation | | | | | | | | | | | | |
| 2005 | ... | ... | ... | ... | ... | ... | ... | ... | ... | ... | ... | 100,0 |
| 2006 | 100,0 | 100,0 | 99,9 | 97,9 | 97,9 | 97,9 | 97,9 | 97,9 | 97,9 | ... | ... | ... |
| 2007 | ... | ... | ... | ... | ... | ... | ... | ... | ... | ... | ... | ... |
| Freizeit und Kultur | | | | | | | | | | | | |
| 2005 | ... | ... | ... | ... | ... | ... | ... | ... | ... | ... | ... | 100,0 |
| 2006 | 100,0 | 100,0 | 99,7 | 99,7 | 99,7 | 99,4 | 99,4 | 99,4 | 99,0 | ... | ... | ... |
| 2007 | ... | ... | ... | ... | ... | ... | ... | ... | ... | ... | ... | ... |
| Erziehung und Unterricht | | | | | | | | | | | | |
| 2005 | ... | ... | ... | ... | ... | ... | ... | ... | ... | ... | ... | 100,0 |
| 2006 | 100,0 | 100,0 | 100,0 | 100,0 | 100,0 | 100,0 | 100,0 | 100,0 | 101,3 | ... | ... | ... |
| 2007 | ... | ... | ... | ... | ... | ... | ... | ... | ... | ... | ... | ... |
| Restaurants und Hotels | | | | | | | | | | | | |
| 2005 | ... | ... | ... | ... | ... | ... | ... | ... | ... | ... | ... | 100,0 |
| 2006 | 101,2 | 101,2 | 101,2 | 101,1 | 101,1 | 101,1 | 101,1 | 101,1 | 101,1 | ... | ... | ... |
| 2007 | ... | ... | ... | ... | ... | ... | ... | ... | ... | ... | ... | ... |
| Sonstige Waren und Dienstleistungen | | | | | | | | | | | | |
| 2005 | ... | ... | ... | ... | ... | ... | ... | ... | ... | ... | ... | 100,0 |
| 2006 | 100,6 | 100,7 | 100,7 | 100,7 | 100,8 | 100,8 | 100,8 | 100,6 | 100,6 | ... | ... | ... |
| 2007 | ... | ... | ... | ... | ... | ... | ... | ... | ... | ... | ... | ... |

¹Anteilquoten siehe Seite 105, obere Tabelle.

Mittlere Detailhandelspreise in Franken seit 1999¹

| Artikel | Menge | Erhebung | 1999 | 2000 | 2001 | 2002 | 2003 | 2004 | 2005 | 2006 |
|---|---------|----------|-------|-------|-------|-------|-------|-------|-------|-------|
| Nahrungsmittel | | | | | | | | | | |
| Weissmehl ² | 1 kg | Mai | 1.92 | 1.84 | 1.88 | 1.82 | 1.85 | 2.03 | 1.96 | ... |
| Ruchbrot ² | 500 g | Mai | 2.05 | 1.92 | 1.83 | 1.82 | 1.94 | 1.95 | 1.95 | ... |
| Halbweissbrot ² | 500 g | Mai | 2.05 | 1.87 | 1.83 | 1.82 | 1.88 | 1.89 | 1.89 | ... |
| Weggli ² | 1 Stück | Mai | 0.66 | 0.65 | 0.67 | 0.68 | 0.72 | 0.73 | 0.73 | ... |
| Gipfeli ² | 1 Stück | Mai | 0.83 | 0.84 | 0.96 | 0.96 | 0.97 | 0.98 | 0.98 | ... |
| Zwieback ² | 250 g | Mai | 3.00 | 2.98 | 3.35 | 3.22 | 3.37 | 3.39 | 3.39 | ... |
| Spaghetti ² | 500 g | Mai | 1.43 | 1.45 | 1.71 | 1.74 | 1.80 | 1.75 | 1.57 | ... |
| Entrecôte (Rind) | 1 kg | Mai | 47.09 | 57.18 | 57.39 | 59.04 | 60.94 | 61.73 | 61.95 | 60.82 |
| Rindsbraten ³ | 1 kg | Mai | 26.18 | 35.21 | 33.72 | 33.82 | 33.02 | 35.11 | 35.11 | 33.88 |
| Rindsvoressen | 1 kg | Mai | 16.78 | 21.78 | 22.90 | 22.10 | 23.00 | 24.34 | 22.96 | 26.28 |
| Gehacktes Rindfleisch | 1 kg | Mai | 14.56 | 15.95 | 16.50 | 17.50 | 15.17 | 18.70 | 18.77 | 18.58 |
| Kalbsplätzli ⁴ | 1 kg | Mai | 56.11 | 66.94 | 60.36 | 61.55 | 62.40 | 66.48 | 64.97 | 65.04 |
| Kalbsbraten ⁵ | 1 kg | Mai | 28.94 | 37.39 | 32.21 | 31.65 | 31.03 | 34.83 | 34.64 | 38.93 |
| Kalbsvoressen | 1 kg | Mai | 21.94 | 29.81 | 27.95 | 26.95 | 27.35 | 33.30 | 32.39 | 35.58 |
| Geschnetzeltes Kalbfleisch | 1 kg | Mai | 33.33 | 44.39 | 41.50 | 41.90 | 43.80 | 47.50 | 47.25 | 49.27 |
| Schweinsplätzli ⁴ | 1 kg | Mai | 28.75 | 33.43 | 29.26 | 31.01 | 31.34 | 30.02 | 29.35 | 29.93 |
| Schweinsfilet | 1 kg | Mai | 44.08 | 47.39 | 47.28 | 53.75 | 51.00 | 51.27 | 50.28 | 50.44 |
| Schweinskoteletts | 1 kg | Mai | 14.72 | 20.52 | 23.00 | 24.15 | 24.92 | 22.27 | 19.08 | 20.62 |
| Schweinsbraten ³ | 1 kg | Mai | 19.47 | 22.69 | 25.98 | 24.95 | 26.78 | 27.10 | 24.98 | 24.44 |
| Schweinsvoressen | 1 kg | Mai | 14.50 | 16.42 | 21.00 | 21.18 | 20.33 | 21.78 | 20.88 | 19.61 |
| Poulet, frisch ² | 1 kg | Mai | 11.44 | 11.64 | 10.69 | 10.42 | 10.16 | 10.49 | 10.56 | ... |
| Poulet, tiefgekühlt ² | 1 kg | Mai | 9.28 | 8.68 | 7.86 | 7.74 | 7.88 | 8.16 | 7.41 | ... |
| Klöpfer (Cervelat) | 1 Stück | Mai | 1.15 | 1.20 | 1.10 | 1.37 | 1.35 | 1.45 | 1.42 | 1.28 |
| Kalbsbratwurst | 1 Stück | Mai | 2.27 | 2.48 | 2.11 | 2.42 | 2.49 | 2.57 | 2.53 | 2.01 |
| Wienerli | 1 Paar | Mai | 1.55 | 1.60 | 1.61 | 1.65 | 1.65 | 1.82 | 1.83 | 1.59 |
| Vollmilch, pasteurisiert | 1 l | Mai | 1.65 | 1.64 | 1.66 | 1.56 | 1.52 | 1.55 | 1.53 | 1.52 |
| Drinkmilch, pasteurisiert | 1 l | Mai | 1.56 | 1.53 | 1.57 | 1.57 | 1.54 | 1.54 | 1.54 | 1.50 |
| Emmentalerkäse | 100 g | Mai | 2.20 | 2.03 | 2.36 | 2.31 | 2.34 | 2.32 | 2.27 | 2.09 |
| Greyerzerkäse | 100 g | Mai | 2.15 | 2.04 | 2.13 | 2.17 | 2.20 | 2.20 | 2.17 | 2.17 |
| Tilsiterkäse | 100 g | Mai | 1.95 | 1.87 | 2.03 | 2.08 | 1.97 | 2.14 | 2.13 | 1.91 |
| Joghurt, nature | 180 g | Mai | 0.64 | 0.62 | 0.70 | 0.68 | 0.70 | 0.70 | 0.70 | 0.62 |
| Joghurt mit Aroma | 180 g | Mai | 0.72 | 0.67 | 0.80 | 0.78 | 0.80 | 0.80 | 0.78 | 0.67 |
| Vollrahm | 2,5 dl | Mai | 3.05 | 2.85 | 2.80 | 2.80 | 2.94 | 2.86 | 2.92 | 2.71 |
| Kaffeerahm | 2,5 dl | Mai | 1.62 | 1.48 | 1.56 | 1.55 | 1.50 | 1.53 | 1.57 | 1.40 |
| Inländische Eier | 1 Stück | Mai | 0.62 | 0.61 | 0.59 | 0.60 | 0.60 | 0.62 | 0.61 | 0.62 |
| Ausländische Eier | 1 Stück | Mai | 0.36 | 0.36 | 0.47 | 0.40 | 0.42 | 0.36 | 0.34 | 0.32 |
| Vorzugsbutter | 100 g | Mai | 1.60 | 1.60 | 1.65 | 1.75 | 1.74 | 1.73 | 1.63 | 1.64 |
| Kochbutter | 250 g | Mai | 2.98 | 2.99 | 3.02 | 3.06 | 3.16 | 3.09 | 2.84 | 2.85 |
| Sonnenblumenöl ² | 1 l | Mai | 4.78 | 4.74 | 4.20 | 4.03 | 4.04 | 5.28 | 4.91 | ... |
| Kartoffeln | 1 kg | Sep | 1.66 | 2.01 | 2.14 | 2.32 | 2.23 | 2.10 | 2.10 | 2.30 |
| Schokolade in Tafelform | 100 g | Mai | 1.51 | 1.45 | 1.56 | 1.68 | 1.77 | 1.76 | 1.50 | 1.43 |
| Kristallzucker | 1 kg | Mai | 1.50 | 1.34 | 1.36 | 1.62 | 1.76 | 1.62 | 1.61 | 1.85 |
| Salz ² | 500 g | Mai | ... | 0.73 | 0.72 | 0.83 | 0.82 | 0.91 | 0.92 | ... |
| Bohnenkaffee, mit Coffein ² | 250 g | Mai | 3.97 | 3.67 | 3.93 | 3.86 | 3.93 | 4.05 | 4.25 | ... |
| Bohnenkaffee, ohne Coffein ² | 250 g | Mai | 4.27 | 4.09 | 3.72 | 3.69 | 3.83 | 3.77 | 3.69 | ... |
| Alkoholfreie Getränke | | | | | | | | | | |
| Natürliche Mineralwasser | 1,5 l | Jun | 1.08 | 1.08 | 1.18 | 1.20 | 1.19 | 1.21 | 1.18 | 1.19 |

¹Durchschnittspreise im ausgewählten Erhebungsmonat (Mai, Juni oder September). Seit 2006 nationale Durchschnittspreise für Nahrungsmittel, alkoholfreie Getränke, alkoholische Getränke, Tabakwaren und Mahlzeiten in Personalrestaurants. Regionale Durchschnittspreise für Energie, Treibstoff, Zeitungen/Zeitschriften sowie Mahlzeiten und Getränke in Restaurants und Cafés. Seit der Revision vom Mai 1993 werden die Durchschnittspreise als nach Absatzkanal gewichtetes Mittel berechnet. ²Durchschnittspreis wird seit der Indexrevision vom Dezember 2005 vom Bundesamt für Statistik nicht mehr publiziert. Die Preishomogenität ist heute gerade bei Grundnahrungsmitteln, die oft auch vom gleichen Anbieter in mehreren Qualitäten (z.B. Bio, Niedrigpreis, Premium-Qualität) verkauft werden, nicht mehr gegeben. ³Bis 2000 nur vom Stotzen. ⁴Bis 2000 nur vom Nierstück. ⁵Bis 2000 nur von der Schulter.

Mittlere Detailhandelspreise in Franken seit 1999 (Fortsetzung)

| Artikel | Menge | Erhebung | 1999 | 2000 | 2001 | 2002 | 2003 | 2004 | 2005 | 2006 |
|---|---------|----------|-------|-------|-------|-------|-------|-------|-------|-------|
| Alkoholische Getränke und Tabakwaren | | | | | | | | | | |
| Lagerbier, inländisch | 5 dl | Jun | 1.28 | 1.28 | 1.29 | 1.31 | 1.42 | 1.46 | 1.40 | 1.29 |
| Lagerbier, inländisch | 3,3 dl | Jun | 0.94 | 0.94 | 0.96 | 0.96 | 0.95 | 0.97 | 0.95 | 1.08 |
| Zigaretten | 1 Paket | Mai | 4.42 | 4.42 | 4.60 | 4.69 | 4.73 | 4.93 | 5.53 | 5.60 |
| Energie | | | | | | | | | | |
| Heizöl, 6 001- 9 000 l | 100 l | Mai | 26.78 | 42.72 | 45.42 | 39.05 | 37.12 | 44.99 | 58.91 | 79.69 |
| Heizöl, 9 001-14 000 l | 100 l | Mai | 25.38 | 41.59 | 44.19 | 38.03 | 36.21 | 44.22 | 58.09 | 78.93 |
| Heizöl, 14 001-20 000 l | 100 l | Mai | 24.10 | 40.52 | 43.16 | 36.13 | 34.68 | 42.22 | 56.11 | 76.95 |
| Treibstoff | | | | | | | | | | |
| Benzin, bleifrei 95 | 1 l | Mai | 1.21 | 1.41 | 1.50 | 1.37 | 1.33 | 1.46 | 1.54 | 1.74 |
| Benzin, super, bleifrei 98 | 1 l | Mai | 1.23 | 1.43 | 1.55 | 1.43 | 1.38 | 1.49 | 1.57 | 1.77 |
| Diesel | 1 l | Mai | 1.28 | 1.43 | 1.46 | 1.39 | 1.36 | 1.46 | 1.66 | 1.80 |
| Zeitungen und Zeitschriften | | | | | | | | | | |
| Einzelnummer Zeitung | 1 Stück | Mai | 2.33 | 2.35 | 2.43 | 2.51 | 2.59 | 2.65 | 2.70 | 2.54 |
| Mahlzeiten in Personalrestaurants | | | | | | | | | | |
| Tagesmenu | 1 Menu | Mai | ... | 8.06 | 8.07 | 8.71 | 8.70 | 9.23 | 9.50 | 9.56 |
| Mahlzeiten in Restaurants und Cafés | | | | | | | | | | |
| Tagesmenu ⁶ | 1 Menu | Mai | 13.98 | 14.44 | 15.76 | 15.89 | 15.87 | 15.47 | 15.89 | 18.22 |
| Getränke in Restaurants und Cafés | | | | | | | | | | |
| Lagerbier, 3dl-Glas | 3 dl | Mai | 3.53 | 3.58 | 3.48 | 3.55 | 3.55 | 3.65 | 4.03 | 4.19 |
| Spezialbier, Stange | 3 dl | Mai | 3.48 | 3.48 | 3.83 | 3.93 | 3.93 | 3.98 | 4.17 | 4.26 |
| Kaffee crème ⁷ | 1 Tasse | Mai | 2.86 | 2.88 | 3.24 | 3.41 | 3.46 | 3.51 | 3.61 | 3.78 |
| Tee crème | 1 Tasse | Mai | 2.74 | 2.77 | 3.24 | 3.39 | 3.41 | 3.49 | 3.59 | 3.69 |
| Mineralwasser, Flasche ⁸ | 3 dl | Mai | 3.46 | 3.43 | 4.19 | 4.32 | 4.27 | 4.19 | 4.12 | 3.79 |
| Mineralwasser, offen ⁸ | 3 dl | Mai | 2.82 | 2.88 | 3.15 | 3.02 | 2.97 | 3.26 | 3.16 | 3.62 |

⁶Seit 2006 Tagesteller. ⁷Seit 2006 Espresso. ⁸Mineralwasser oder Süssgetränke.

Teuerung in Basel-Stadt seit 1915 – Jahresmittel in Prozent

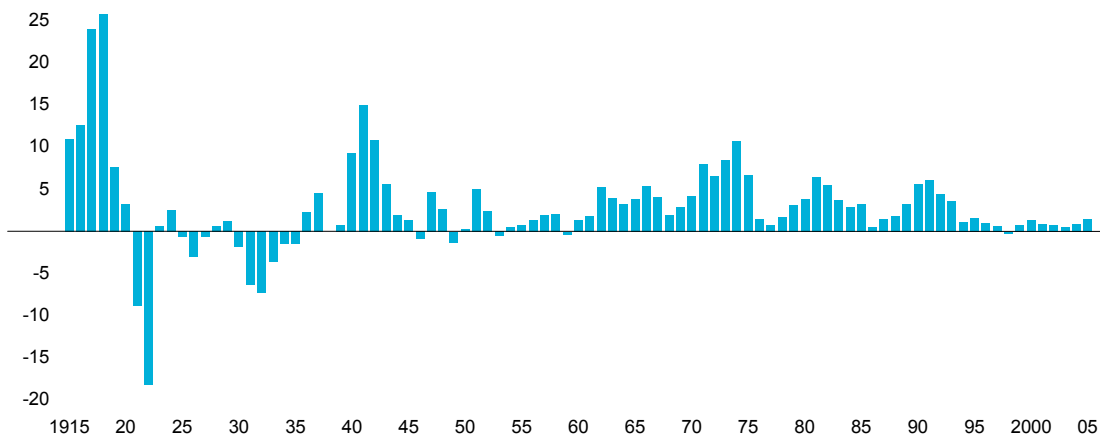



**Produktion
Handel
Verbrauch**

Messen
Betreibungen, Konkurse
Aussenhandel



Aussteller, Flächen und Besucher der Muba seit 1987¹

| Jahr | Messe | Dauer in Tagen | Aussteller ² | | | Gesamtfläche in m ² (brutto) | Standfläche in m ² (netto) | Besucher ³ |
|------|-------|----------------------|-------------------------|--------|-------|---|---|-----------------------|
| | | | aus Basel-Stadt | Übrige | Alle | | | |
| 1987 | 71. | 10 | 188 | 1 873 | 2 061 | 170 100 | 63 577 | 497 000 |
| 1988 | 72. | 10 | 193 | 1 824 | 2 017 | 166 400 | 66 400 | 542 000 |
| 1989 | 73. | 10 | 187 | 1 679 | 1 866 | 166 400 | 61 985 | 478 000 |
| 1990 | 74. | 10 | 159 | 1 453 | 1 612 | 169 000 | 63 803 | 479 000 |
| 1991 | 75. | 10 | 171 | 1 312 | 1 483 | 165 000 | 55 583 | 450 000 |
| 1992 | 76. | 10 | 144 | 1 296 | 1 440 | 129 950 | 56 489 | 448 000 |
| 1993 | 77. | 10 | 143 | 1 292 | 1 435 | 133 000 | 58 558 | 420 000 |
| 1994 | 78. | 10 | 127 | 1 296 | 1 423 | 122 000 | 51 165 | 439 000 |
| 1995 | 79. | 10 | 133 | 1 321 | 1 454 | 128 000 | 54 762 | 400 000 |
| 1996 | 80. | 10 | 121 | 1 284 | 1 405 | 120 000 | 52 692 | 400 000 |
| 1997 | 81. | 10 | 124 | 1 194 | 1 318 | 120 000 | 49 402 | 400 000 |
| 1998 | 82. | 10 | 130 | 1 202 | 1 332 | 103 700 | 46 731 | 415 000 |
| 1999 | 83. | 10 | 135 | 1 117 | 1 252 | 103 700 | 48 555 | 428 000 |
| 2000 | 84. | 10 | 133 | 1 164 | 1 297 | 99 870 | 51 192 | 403 000 |
| 2001 | 85. | 10 | 138 | 784 | 922 | 87 520 | 45 000 | 347 000 |
| 2002 | 86. | 10 | 143 | 830 | 973 | 99 120 | 39 625 | 371 000 |
| 2003 | 87. | 10 | 101 | 803 | 904 | 86 180 | 36 913 | 296 800 |
| 2004 | 88. | 10 | 146 | 878 | 1 024 | 94 070 | 32 835 | 332 422 |
| 2005 | 89. | 10 | 106 | 913 | 1 019 | 72 300 | 35 029 | 333 458 |
| 2006 | 90. | 10 | 125 | 929 | 1 054 | 72 300 | 38 616 | 336 974 |

¹Publikums- und Erlebnismesse. Bis 1991 hiess diese Veranstaltung "Schweizer Mustermesse". ²Firmen, die gleichzeitig in mehreren Fachgruppen ausstellen, mehrfach gezählt. ³Verkaufte Eintrittskarten; 2005 berichtiger Wert.

Fach- und übrige Messen in der Stadt Basel 2005

| Messe | Nähere Bezeichnung | Eröff- nungs- tag | Dauer in Tagen | Stand- fläche in m ² | Aus- steller | Besucher |
|-------------------------------|--|-------------------------|----------------------|---------------------------------------|-----------------|----------|
| Swissbau | 18. Die Schweizer Baumesse | 25. 1. | 5 | 70 268 | 1 306 | 109 927 |
| World Money Fair | 34. Internationale Münzmesse | 11. 2. | 3 | 1 200 | 100 | 6 000 |
| Basler Ferienmesse | 17. Basler Ferienmesse | 25. 2. | 3 | 5 100 | 179 | 30 000 |
| BASELWORLD | 33. Weltmesse für Uhren und Schmuck | 31. 3. | 8 | 110 812 | 2 197 | 89 700 |
| MipTec | 8. The International Conference and Exhibition on Drug Discovery | 9. 5. | 4 | 985 | 113 | 736 |
| BuchBasel | 3. Internationale Buch- und Medienmesse mit Literaturfestival | 6. 5. | 3 | 6 650 | 405 | 40 308 |
| ILMAC ¹ | 16. Industriemesse für Forschung und Entwicklung, Umwelt- und Verfahrenstechnik in Pharma, Chemie und Biotechnologie | 24. 5. | 4 | 13 944 | 513 | 15 346 |
| Orbit-iEx ² | 1. ICT Fachmesse für Business Solutions in IT, Internet und Telekommunikation | 24. 5. | 4 | 13 500 | 573 | 21 500 |
| Art 36 Basel | 36. Die internationale Kunstmesse (Kunst des 20. + 21. Jh.) | 15. 6. | 6 | 35 570 | 274 | 56 000 |
| Ineltec | 16. Die Fachmesse für industrielle Elektronik, Energie, Installationstechnik, Gebäudemanagement, Licht und Beleuchtungstechnik | 6. 9. | 4 | 17 495 | 490 | 21 500 |
| Auto Basel | 2. Verkaufs- und Promotionsausstellung von Neuwagen | 15. 9. | 4 | 8 500 | 54 | 28 000 |
| BHWM ³ | 32. Sieben Welten unter einem Dach | 29.10. | 9 | 10 319 | 277 | 150 000 |
| Basler Weinmesse ⁴ | 32. Basler Weinmesse | 29.10. | 9 | 1 800 | 111 | 21 255 |
| Igeho | 21. Internationale Fachmesse für Gemeinschaftsgastronomie, Gastronomie und Hotellerie | 19.11. | 5 | 36 427 | 832 | 78 052 |
| ET-Eisenbahn Technologie | 8. Internationale Fachmesse für Bahnausrüstung, Systeme und Dienstleistungen | 7.12. | 3 | 1 650 | 105 | 1 700 |

¹Im Jahr 2002 REACH for Process Solutions und r+d in Life Science. ²Erstmals nach Vereinigung der ehemaligen Orbit und Internet Expo. ³Basler Herbstwarenmesse. ⁴Im Rahmen der Basler Herbstwarenmesse.

Betreibungen und Konkurseröffnungen seit 1986

| Jahr | Zahlungsbefehle | | | | | Total | davon Steuer- betrei- bungen | Rechts- vor- schläge | Pfän- dungen | Ver- wer- tun- gen ¹ | Kon- kurs- eröff- nungen |
|-------------------|------------------------------------|-------------------------------------|-------------------------------------|----------------------------------|--|--------|---------------------------------------|----------------------------|-----------------|--|-----------------------------------|
| | Auf Pfändung oder Konkurs | Faust- pfand- betrei- bung | Grund- pfand- betrei- bung | Wech- sel- betrei- bung | Miet- zins- betrei- bung ² | | | | | | |
| 1986 | 44 419 | 278 | 39 | 35 | 191 | 44 962 | 7 899 | 8 816 | 21 746 | 2 904 | 222 |
| 1987 | 43 976 | 255 | 37 | 29 | 172 | 44 469 | 8 811 | 8 411 | 18 704 | 5 510 | 221 |
| 1988 | 41 166 | 219 | 17 | 15 | 164 | 41 581 | 7 967 | 7 822 | 19 604 | 6 219 | 260 |
| 1989 | 41 573 | 219 | 17 | 13 | 119 | 41 941 | 7 740 | 7 855 | 17 039 | 7 587 | 262 |
| 1990 | 39 344 | 128 | 54 | 31 | 106 | 39 663 | 5 396 | 7 933 | 15 744 | 6 208 | 290 |
| 1991 | 46 138 | 88 | 77 | 13 | 7 | 46 323 | 8 293 | 8 788 | 16 125 | 5 853 | 295 |
| 1992 | 46 156 | 91 | 144 | 20 | – | 46 411 | 7 112 | 10 296 | 19 446 | 6 173 | 315 |
| 1993 | 49 433 | 90 | 120 | 18 | – | 49 661 | 9 926 | 10 706 | 19 358 | 6 606 | 365 |
| 1994 | 47 637 | 72 | 136 | 27 | – | 47 872 | 7 795 | 9 594 | 20 904 | 6 275 | 274 |
| 1995 | 48 713 | 71 | 58 | 24 | 1 | 48 867 | 10 098 | 9 389 | 21 200 | 8 375 | 317 |
| 1996 | 47 573 | 74 | 111 | 8 | 4 | 47 770 | 7 511 | 9 241 | 23 940 | 8 437 | 354 |
| 1997 | 52 750 | 60 | 94 | 15 | – | 52 919 | 9 713 | 9 385 | 24 224 | 7 942 | 264 |
| 1998 | 50 227 | 54 | 59 | 9 | 1 | 50 350 | 9 634 | 8 073 | 25 625 | 8 619 | 300 |
| 1999 | 51 217 | 53 | 86 | 4 | 3 | 51 363 | 10 724 | 8 244 | 25 248 | 9 579 | 326 |
| 2000 | 55 511 | 52 | 75 | 7 | 1 | 55 646 | 11 439 | 8 302 | 27 886 | 8 704 | 314 |
| 2001 | 62 684 | 58 | 42 | 6 | 1 | 62 791 | 10 498 | 8 282 | 31 865 | 10 208 | 337 |
| 2002 | 64 378 | 55 | 89 | 1 | 1 | 64 524 | 11 003 | 9 238 | 33 840 | 12 089 | 383 |
| 2003 | 65 009 | 63 | 42 | 3 | – | 65 117 | 10 190 | 9 138 | 35 692 | 12 690 | 363 |
| 2004 | 72 018 | 81 | 78 | 1 | – | 72 178 | 12 177 | 8 950 | 42 011 | 12 576 | 419 |
| 2005 ³ | 71 732 | 65 | 33 | 1 | – | 71 831 | 11 817 | 7 987 | 35 895 | 11 461 | 406 |

¹Ganthergebnisse einschliesslich Lohn- und Ergänzungspfändungen. ²Einschliesslich Pachtzinsbetreibung. ³Von den 406 Konkursen werden 177 nicht durchgeführt; 163 zufolge Einstellung mangels Aktiven, 11 zufolge Berufung und 3 zufolge Nichtbeachtung des Konkursentscheides.

Durchgeführte Konkurse und Nachlassverträge seit 1986

| Jahr | Durchgeführte Konkurse | | | | | Dividende in 1000 Fr. | davon I. Klasse Lohn- gläubiger | davon II. Klasse Sozialver- sicherungen | Gericht- lich bestätigte Nachlass- verträge |
|------|------------------------|---|----------------------------|--|----------------------------|-----------------------------|--|--|---|
| | Fälle | Zugelassene Forderungen in 1000 Fr. | Verluste in 1000 Fr. | Verluste in Prozent ¹ | Verluste in 1000 Fr. | | | | |
| 1986 | 144 | 26 879,5 | 24 761,8 | 92,1 | 2 117,6 | 182,3 | 186,9 | 1 | |
| 1987 | 129 | 31 175,1 | 27 855,0 | 89,4 | 3 320,1 | 496,1 | 309,1 | 1 | |
| 1988 | 123 | 21 364,5 | 18 374,6 | 86,0 | 2 989,8 | 140,1 | 94,7 | 1 | |
| 1989 | 165 | 26 842,2 | 24 683,3 | 92,0 | 2 158,9 | 372,6 | 202,5 | – | |
| 1990 | 315 | 50 092,4 | 48 715,5 | 97,3 | 1 376,9 | 176,8 | 151,0 | 1 | |
| 1991 | 213 | 97 327,6 | 93 845,6 | 96,4 | 3 482,0 | 301,4 | 274,8 | – | |
| 1992 | 249 | 52 468,6 | 46 347,8 | 88,3 | 6 120,8 | 840,9 | 2 696,9 | 1 | |
| 1993 | 146 | 48 550,9 | 46 276,8 | 95,3 | 2 274,1 | 699,1 | 353,7 | 1 | |
| 1994 | 373 | 151 919,5 | 146 723,6 | 96,6 | 5 195,9 | 1 039,1 | 487,6 | – | |
| 1995 | 231 | 202 281,3 | 195 825,3 | 96,8 | 6 456,0 | 4 081,3 | 963,2 | 2 | |
| 1996 | 196 | 259 218,0 | 255 685,3 | 98,6 | 3 532,7 | 753,3 | 256,7 | 1 | |
| 1997 | 190 | 79 580,6 | 69 771,5 | 87,7 | 9 809,1 | 421,6 | 519,7 | – | |
| 1998 | 174 | 104 286,6 | 100 217,7 | 96,1 | 4 068,9 | 900,1 | 534,7 | – | |
| 1999 | 182 | 90 777,9 | 88 070,1 | 97,0 | 2 707,7 | 1 223,7 | 22,1 | 2 | |
| 2000 | 184 | 145 239,3 | 143 788,5 | 99,0 | 396,5 | 367,9 | 10,0 | – | |
| 2001 | 217 | 58 905,3 | 56 442,9 | 95,8 | 2 347,7 | 425,2 | 9,0 | – | |
| 2002 | 254 | 163 495,5 | 149 001,8 | 91,1 | 14 465,5 | 1 560,3 | 184,3 | 2 | |
| 2003 | 208 | 89 701,4 | 83 510,1 | 93,1 | 6 191,3 | 639,1 | 488,6 | 4 | |
| 2004 | 185 | 147 046,6 | 140 171,5 | 95,3 | 6 875,0 | 2 610,7 | 320,4 | 3 | |
| 2005 | 241 | 155 978,5 | 147 535,6 | 94,6 | 8 436,6 | 3 014,3 | 361,9 | 3 | |

¹In Prozent der zugelassenen Forderungen.

Anzahl durchgeführte Konkurse und zugelassene Forderungen seit 1996

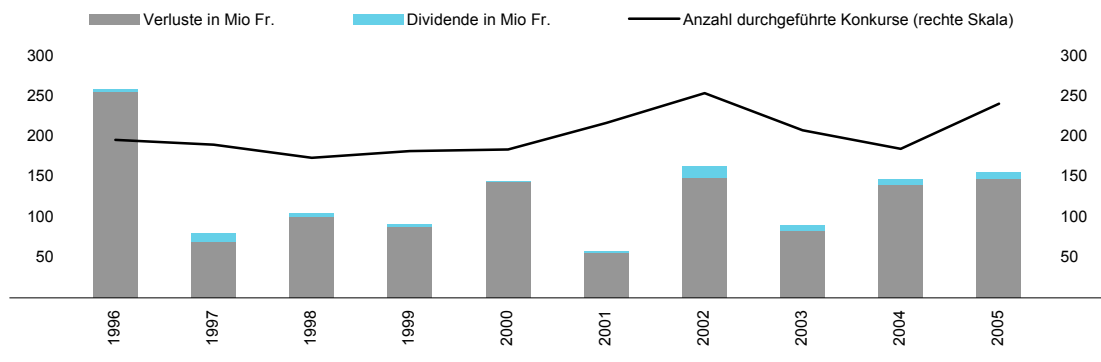

Einfuhr in die Region und Ausfuhr aus der Region Basel seit 1996

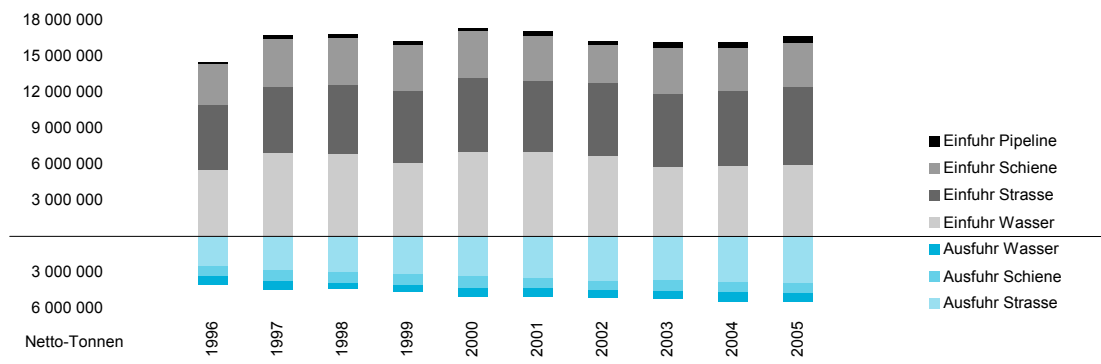

Transit durch die Region Basel seit 1996

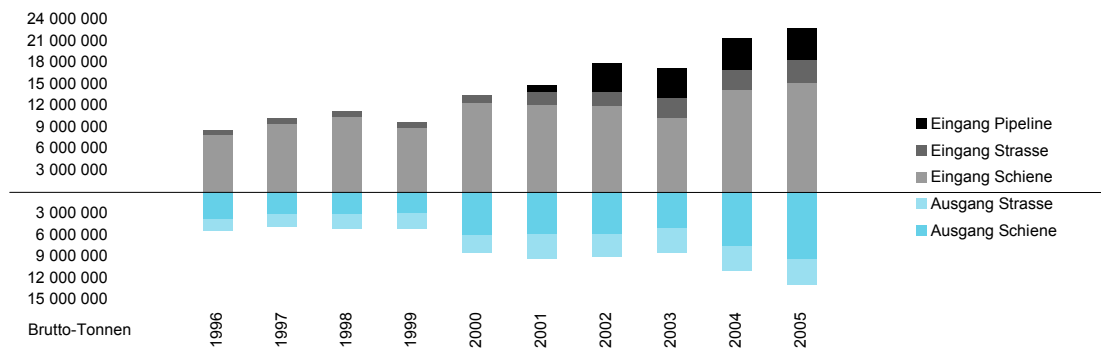

Einfuhr nach Basel-Stadt nach Gewicht, Wert und Warengruppe seit 2003

| Warengruppe | Gewicht in Netto-Tonnen | | | Wert in 1000 Franken | | |
|--|-------------------------|-------------------|------------|----------------------|-------------------|-------------|
| | 2003 ¹ | 2004 ¹ | 2005 | 2003 ¹ | 2004 ¹ | 2005 |
| Land-, forstw. Erzeugn., lebende Tiere | 114 303 | 116 698 | 119 605 | 243 703 | 265 988 | 295 098 |
| Andere Nahrungs- und Futtermittel | 72 991 | 74 274 | 69 964 | 456 458 | 461 769 | 460 032 |
| Feste mineralische Brennstoffe | 50 785 | 56 971 | 39 557 | 4 392 | 5 148 | 4 663 |
| Erdöl, Mineralölerzeugnisse | 703 504 | 958 247 | 1 053 405 | 290 009 | 467 541 | 714 853 |
| Erze und Metallabfälle | 578 | 965 | 821 | 558 | 1 692 | 867 |
| Eisen, Stahl und NE-Metalle | 122 026 | 109 357 | 91 765 | 95 103 | 102 967 | 102 099 |
| Steine, Erden und Baustoffe | 1 008 801 | 912 627 | 1 008 917 | 38 262 | 35 309 | 40 787 |
| Düngemittel | 10 107 | 3 721 | 5 184 | 4 535 | 3 109 | 4 260 |
| Chemische Erzeugnisse | 512 928 | 405 182 | 378 437 | 12 811 153 | 13 602 954 | 15 756 706 |
| Fahrzeuge, Maschinen, übrige Waren | 117 104 | 121 443 | 122 553 | 3 218 425 | 2 696 738 | 2 595 849 |
| Einfuhr Kanton Basel-Stadt | 2 713 128 | 2 759 485 | 2 890 209 | 17 162 598 | 17 643 215 | 19 975 214 |
| Einfuhr Schweiz | 44 969 958 | 46 576 220 | 47 161 747 | 134 986 700 | 143 996 200 | 157 544 500 |
| Anteil Kanton Basel-Stadt in % | 6,0 | 5,9 | 6,1 | 12,7 | 12,3 | 12,7 |

¹Revidierte Zahlen gemäss neuem Datenkonzept (Übernahme internationaler Normen). Neu enthalten sind: Handel von elektrischem Strom, Retourwaren und Lohnveredelungsverkehr.

Einfuhr in Netto-Tonnen nach Empfangsregion, Warengruppe 2004 und 2005¹

| Warengruppe | 2004 ² | | | 2005 | | |
|--|-------------------|------------|-------------------------|-------------|------------|-------------------------|
| | Basel-Stadt | Schweiz | %-Anteil Basel-Stadt | Basel-Stadt | Schweiz | %-Anteil Basel-Stadt |
| Land-, forstw. Erzeugn., lebende Tiere | 116 698 | 2 167 686 | 5,4 | 119 605 | 2 035 514 | 5,9 |
| Andere Nahrungs- und Futtermittel | 74 274 | 3 000 960 | 2,5 | 69 964 | 3 058 691 | 2,3 |
| Feste mineralische Brennstoffe | 56 971 | 318 776 | 17,9 | 39 557 | 284 260 | 13,9 |
| Erdöl, Mineralölerzeugnisse | 958 247 | 15 110 097 | 6,3 | 1 053 405 | 15 441 623 | 6,8 |
| Erze und Metallabfälle | 965 | 648 104 | 0,1 | 821 | 501 306 | 0,2 |
| Eisen, Stahl und NE-Metalle | 109 357 | 2 869 689 | 3,8 | 91 765 | 2 791 174 | 3,3 |
| Steine, Erden und Baustoffe | 912 627 | 9 806 615 | 9,3 | 1 008 917 | 9 822 508 | 10,3 |
| Düngemittel | 3 721 | 254 705 | 1,5 | 5 184 | 273 567 | 1,9 |
| Chemische Erzeugnisse | 405 182 | 5 853 564 | 6,9 | 378 437 | 6 209 039 | 6,1 |
| Fahrzeuge, Maschinen, übrige Waren | 121 443 | 6 546 023 | 1,9 | 122 553 | 6 744 065 | 1,8 |
| Zusammen | 2 759 485 | 46 576 220 | 5,9 | 2 890 209 | 47 161 747 | 6,1 |

¹Siehe Fussnote 1 der unteren Tabelle auf dieser Seite. ²Revidierte Zahlen gemäss neuem Datenkonzept (Übernahme internationaler Normen). Neu enthalten sind: Handel von elektrischem Strom, Retourwaren und Lohnveredelungsverkehr.

Einfuhr nach Basel-Stadt in Netto-Tonnen nach Verkehrsträger 2005¹

| Warengruppe | Verkehrsträger ² | | | | | | |
|--|-----------------------------|-----------|------|-----------|-------|----------|-----------|
| | Schiene | Strasse | Post | Wasser | Luft | Pipeline | Zusammen |
| Land-, forstw. Erzeugn., lebende Tiere | 3 273 | 112 991 | 0 | 1 909 | 1 432 | – | 119 605 |
| Andere Nahrungs- und Futtermittel | 8 420 | 58 375 | 30 | 2 682 | 457 | – | 69 964 |
| Feste mineralische Brennstoffe | 182 | 2 183 | – | 37 192 | – | – | 39 557 |
| Erdöl, Mineralölerzeugnisse | 22 095 | 31 284 | – | 989 679 | 1 | 10 346 | 1 053 405 |
| Erze und Metallabfälle | – | 821 | – | – | 0 | – | 821 |
| Eisen, Stahl und NE-Metalle | 51 869 | 23 683 | 0 | 16 194 | 19 | – | 91 765 |
| Steine, Erden und Baustoffe | 1 768 | 892 387 | – | 9 601 | 1 | 105 159 | 1 008 917 |
| Düngemittel | 678 | 2 854 | – | 1 652 | 0 | – | 5 184 |
| Chemische Erzeugnisse | 117 164 | 189 972 | 0 | 69 581 | 1 719 | – | 378 437 |
| Fahrzeuge, Maschinen, übrige Waren | 18 325 | 101 346 | 35 | 1 022 | 1 826 | – | 122 553 |
| Zusammen | 223 773 | 1 415 897 | 65 | 1 129 513 | 5 455 | 115 505 | 2 890 209 |

¹Die Menge basiert auf dem Nettogewicht. Bei Sendungen, die nach Stückzahl abgefertigt werden, wird das Gewicht aufgrund von Durchschnittsgewichten ermittelt. Massgebend für die Einteilung in die Übertrittszonen ist dasjenige Zollamt, bei dem die Sendung abgefertigt wurde. ²Als Verkehrsträger ist dasjenige Verkehrsmittel massgebend, mit dem die Ware über die Grenze eingeführt wurde. Die Erfassung erfolgt bei der definitiven Zollabfertigung und nicht im Zeitpunkt des Grenzübertritts.

Ausfuhr aus Basel-Stadt nach Gewicht, Wert und Warengruppe seit 2003

| Warengruppe | Gewicht in Netto-Tonnen | | | Wert in 1000 Franken | | |
|--|-------------------------|-------------------|------------|----------------------|-------------------|-------------|
| | 2003 ¹ | 2004 ¹ | 2005 | 2003 ¹ | 2004 ¹ | 2005 |
| Land-, forstw. Erzeugn., lebende Tiere | 6 791 | 7 357 | 5 717 | 7 007 | 4 977 | 5 880 |
| Andere Nahrungs- und Futtermittel | 8 004 | 7 794 | 7 865 | 67 604 | 77 341 | 62 595 |
| Feste mineralische Brennstoffe | 33 | 24 | 0 | 7 | 7 | 0 |
| Erdöl, Mineralölerzeugnisse | 19 679 | 10 591 | 6 288 | 7 631 | 4 899 | 4 597 |
| Erze und Metallabfälle | 13 621 | 11 825 | 10 572 | 24 518 | 34 695 | 27 654 |
| Eisen, Stahl und NE-Metalle | 54 653 | 57 526 | 42 150 | 54 871 | 63 548 | 58 556 |
| Steine, Erden und Baustoffe | 18 936 | 17 455 | 17 975 | 1 089 | 752 | 1 015 |
| Düngemittel | 473 | 341 | 368 | 5 725 | 4 595 | 4 928 |
| Chemische Erzeugnisse | 341 794 | 350 487 | 348 051 | 26 231 022 | 29 750 374 | 34 001 882 |
| Fahrzeuge, Maschinen, übrige Waren | 66 024 | 72 796 | 57 625 | 1 451 730 | 1 041 640 | 1 366 365 |
| Ausfuhr Kanton Basel-Stadt | 530 008 | 536 197 | 496 613 | 27 851 204 | 30 982 827 | 35 533 472 |
| Ausfuhr Schweiz | 14 586 302 | 15 261 843 | 15 113 676 | 141 157 500 | 152 756 500 | 162 991 100 |
| Anteil Kanton Basel-Stadt in % | 3,6 | 3,5 | 3,3 | 19,7 | 20,3 | 21,8 |

¹Revidierte Zahlen gemäss neuem Datenkonzept (Übernahme internationaler Normen). Neu enthalten sind: Handel von elektrischem Strom, Retourwaren und Lohnveredelungsverkehr.

Ausfuhr in Netto-Tonnen nach Versandregion, Warengruppe 2004 und 2005¹

| Warengruppe | 2004 ² | | | 2005 | | |
|--|-------------------|------------|-------------------------|-------------|------------|-------------------------|
| | Basel-Stadt | Schweiz | %-Anteil Basel-Stadt | Basel-Stadt | Schweiz | %-Anteil Basel-Stadt |
| Land-, forstw. Erzeugn., lebende Tiere | 7 357 | 1 964 863 | 0,4 | 5 717 | 1 982 424 | 0,3 |
| Andere Nahrungs- und Futtermittel | 7 794 | 1 227 491 | 0,6 | 7 865 | 1 327 113 | 0,6 |
| Feste mineralische Brennstoffe | 24 | 1 073 | 2,2 | 0 | 421 | 0,0 |
| Erdöl, Mineralölerzeugnisse | 10 591 | 1 140 908 | 0,9 | 6 288 | 1 046 031 | 0,6 |
| Erze und Metallabfälle | 11 825 | 761 646 | 1,6 | 10 572 | 804 433 | 1,3 |
| Eisen, Stahl und NE-Metalle | 57 526 | 1 457 373 | 3,9 | 42 150 | 1 382 414 | 3,0 |
| Steine, Erden und Baustoffe | 17 455 | 1 050 520 | 1,7 | 17 975 | 884 592 | 2,0 |
| Düngemittel | 341 | 7 109 | 4,8 | 368 | 4 612 | 8,0 |
| Chemische Erzeugnisse | 350 487 | 2 888 225 | 12,1 | 348 051 | 2 930 945 | 11,9 |
| Fahrzeuge, Maschinen, übrige Waren | 72 796 | 4 762 635 | 1,5 | 57 625 | 4 750 691 | 1,2 |
| Zusammen | 536 197 | 15 261 843 | 3,5 | 496 613 | 15 113 676 | 3,3 |

¹Siehe Fussnote 1 der unteren Tabelle auf dieser Seite. ²Revidierte Zahlen gemäss neuem Datenkonzept (Übernahme internationaler Normen). Neu enthalten sind: Handel von elektrischem Strom, Retourwaren und Lohnveredelungsverkehr.

Ausfuhr aus Basel-Stadt in Netto-Tonnen nach Verkehrsträger 2005¹

| Warengruppe | Verkehrsträger ² | | | | | | |
|--|-----------------------------|---------|------|--------|--------|----------|----------|
| | Schiene | Strasse | Post | Wasser | Luft | Pipeline | Zusammen |
| Land-, forstw. Erzeugn., lebende Tiere | 369 | 3 565 | 0 | 1 763 | 19 | – | 5 717 |
| Andere Nahrungs- und Futtermittel | 157 | 7 028 | 5 | 551 | 124 | – | 7 865 |
| Feste mineralische Brennstoffe | – | 0 | – | – | – | – | 0 |
| Erdöl, Mineralölerzeugnisse | 83 | 1 837 | – | 4 364 | 4 | – | 6 288 |
| Erze und Metallabfälle | 1 047 | 8 915 | – | 610 | – | – | 10 572 |
| Eisen, Stahl und NE-Metalle | 5 819 | 36 124 | 0 | 201 | 6 | – | 42 150 |
| Steine, Erden und Baustoffe | 439 | 5 636 | – | 11 891 | 10 | – | 17 975 |
| Düngemittel | – | 368 | – | – | – | – | 368 |
| Chemische Erzeugnisse | 134 541 | 195 593 | 0 | 2 221 | 14 264 | 1 433 | 348 051 |
| Fahrzeuge, Maschinen, übrige Waren | 1 658 | 19 804 | 0 | 34 823 | 1 341 | – | 57 625 |
| Zusammen | 144 113 | 278 870 | 6 | 56 424 | 15 768 | 1 433 | 496 613 |

¹Die Menge basiert auf dem Nettogewicht. Bei Sendungen, die nach Stückzahl abgefertigt werden, wird das Gewicht aufgrund von Durchschnittsgewichten ermittelt. Massgebend für die Einteilung in die Übertrittszonen ist dasjenige Zollamt, bei dem die Sendung abgefertigt wurde. ²Als Verkehrsträger ist dasjenige Verkehrsmittel massgebend, mit dem die Ware über die Grenze eingeführt wurde. Die Erfassung erfolgt bei der definitiven Zollabfertigung und nicht im Zeitpunkt des Grenzübertritts.

Einfuhr in die Region Basel in Netto-Tonnen nach Verkehrsträger seit 1996¹

| Jahr | Einfuhr in die Region Basel nach Verkehrsträger ² | | | | | | | Anteil Kt. Basel-Stadt | |
|-------------------|--|-----------|--------|-----------|--------|----------|------------|------------------------|------|
| | Schiene | Strasse | Post | Wasser | Luft | Pipeline | Zusammen | Absolut | In % |
| 1996 | 3 390 533 | 5 353 611 | 1 722 | 5 600 739 | 12 126 | 164 351 | 14 523 081 | 2 739 571 | 18,9 |
| 1997 | 4 026 942 | 5 501 259 | 1 878 | 6 988 176 | 11 332 | 303 151 | 16 832 736 | 3 023 600 | 18,0 |
| 1998 | 3 881 379 | 5 805 379 | 4 028 | 6 857 963 | 12 550 | 282 038 | 16 843 338 | 2 852 183 | 16,9 |
| 1999 | 3 883 791 | 5 997 324 | 4 645 | 6 133 586 | 12 461 | 248 428 | 16 280 233 | 2 607 342 | 16,0 |
| 2000 | 3 911 233 | 6 203 535 | 5 732 | 7 077 089 | 12 765 | 202 580 | 17 412 934 | 2 521 670 | 14,5 |
| 2001 | 3 688 955 | 5 965 461 | 6 084 | 7 075 105 | 13 811 | 364 414 | 17 113 831 | 2 515 972 | 14,7 |
| 2002 ³ | 3 193 806 | 6 028 476 | 6 247 | 6 771 631 | 13 935 | 339 780 | 16 353 875 | 2 535 082 | 15,5 |
| 2003 ³ | 3 775 828 | 6 095 549 | 7 472 | 5 835 050 | 13 450 | 477 486 | 16 204 835 | 2 713 128 | 16,7 |
| 2004 ³ | 3 556 205 | 6 255 300 | 15 869 | 5 900 262 | 14 420 | 458 208 | 16 200 265 | 2 759 485 | 17,0 |
| 2005 | 3 726 127 | 6 543 002 | 3 109 | 5 948 422 | 14 274 | 491 956 | 16 726 892 | 2 890 209 | 17,3 |

¹Die Menge basiert auf dem Nettogewicht. Bei Sendungen, die nach Stückzahl abgefertigt werden, wird das Gewicht aufgrund von Durchschnittsgewichten ermittelt. Massgebend für die Einteilung in die Übertrittszonen ist dasjenige Zollamt, bei dem die Sendung abgefertigt wurde. ²Als Verkehrsträger ist dasjenige Verkehrsmittel massgebend, mit dem die Ware über die Grenze eingeführt wurde. Die Erfassung erfolgt bei der definitiven Zollabfertigung und nicht im Zeitpunkt des Grenzübertritts. ³Revidierte Zahlen gemäss neuem Datenkonzept (Übernahme internationaler Normen). Neu enthalten sind: Handel von elektrischem Strom, Retourwaren und Lohnveredelungsverkehr.

Einfuhr in die Region Basel in Netto-Tonnen nach Zollamt 2004 und 2005¹

| Verkehrsträger ² | Einfuhr in die Region Basel nach Zollamt | | | | | Einfuhr in die Schweiz | Prozentanteil Region Basel |
|-----------------------------|--|--------------------------|-----------|-------------------------|------------|------------------------|----------------------------|
| | Basel-rechts ³ | Basel-links ⁴ | Flughafen | Rheinhäfen ⁵ | Zusammen | | |
| 2004⁶ | | | | | | | |
| Schiene | 1 374 030 | 2 065 769 | 1 | 116 405 | 3 556 205 | 7 850 928 | 45,3 |
| Strasse | 2 771 046 | 2 470 390 | 8 758 | 1 005 106 | 6 255 300 | 24 092 801 | 26,0 |
| Post | 0 | 15 869 | – | – | 15 869 | 16 764 | 94,7 |
| Wasser | 539 | 7 734 | 1 | 5 891 988 | 5 900 262 | 6 181 241 | 95,5 |
| Luft | 1 356 | 823 | 12 241 | 0 | 14 420 | 76 053 | 19,0 |
| Pipeline | – | 117 596 | – | 340 612 | 458 208 | 8 358 433 | 5,5 |
| Zusammen | 4 146 971 | 4 678 181 | 21 001 | 7 354 112 | 16 200 265 | 46 576 220 | 34,8 |
| 2005 | | | | | | | |
| Schiene | 1 010 610 | 2 547 273 | 45 | 168 199 | 3 726 127 | 7 989 991 | 46,6 |
| Strasse | 2 730 599 | 2 562 487 | 4 530 | 1 245 386 | 6 543 002 | 24 809 485 | 26,4 |
| Post | 0 | 3 109 | – | – | 3 109 | 4 120 | 75,5 |
| Wasser | 1 627 | 11 680 | – | 5 935 115 | 5 948 422 | 6 188 609 | 96,1 |
| Luft | 776 | 949 | 12 008 | 541 | 14 274 | 75 273 | 19,0 |
| Pipeline | 18 431 | 128 359 | – | 345 166 | 491 956 | 8 094 268 | 6,1 |
| Zusammen | 3 762 044 | 5 253 857 | 16 583 | 7 694 408 | 16 726 892 | 47 161 747 | 35,5 |

¹ und ² siehe Fussnoten 1 und 2 der oberen Tabelle. ³Kleinbasel und Riehen. ⁴Grossbasel und Allschwil sowie Zollfreilager Dreispitz und Güterbahnhof Muttenz. ⁵Einschliesslich Rheinhäfen Birsfelden und Au-Muttenz. ⁶Revidierte Zahlen gemäss neuem Datenkonzept (Übernahme internationaler Normen). Neu enthalten sind: Handel von elektrischem Strom, Retourwaren und Lohnveredelungsverkehr.

Transit (Eingang) durch die Region Basel in Brutto-Tonnen seit 1996¹

| Jahr | Schiene | Strasse | Pipeline | Zusammen | Jahr | Schiene | Strasse | Pipeline | Zusammen |
|------|------------|-----------|----------|------------|------|------------|-----------|-----------|------------|
| | | | | | | (Forts.) | | | |
| 1996 | 7 942 097 | 671 381 | ... | 8 613 480 | 2001 | 12 169 667 | 1 769 448 | 845 437 | 14 784 552 |
| 1997 | 9 486 712 | 746 543 | ... | 10 233 255 | 2002 | 11 928 403 | 2 040 873 | 3 980 994 | 17 950 270 |
| 1998 | 10 404 604 | 780 301 | ... | 11 184 905 | 2003 | 10 319 370 | 2 744 656 | 4 118 171 | 17 182 197 |
| 1999 | 8 872 967 | 806 887 | ... | 9 679 855 | 2004 | 14 298 337 | 2 806 724 | 4 360 603 | 21 465 665 |
| 2000 | 12 469 804 | 1 068 420 | ... | 13 538 224 | 2005 | 15 266 850 | 3 101 612 | 4 435 435 | 22 803 897 |

¹Im August 2001 wurde in der Region Basel eine Pipeline in Betrieb genommen.

Ausfuhr aus der Region Basel in Netto-Tonnen nach Verkehrsträger seit 1996¹

| Jahr | Ausfuhr aus der Region Basel nach Verkehrsträger ² | | | | | | | Anteil Kt. Basel-Stadt | |
|-------------------|---|-----------|------|---------|--------|----------|-----------|------------------------|------|
| | Schiene | Strasse | Post | Wasser | Luft | Pipeline | Zusammen | Absolut | In % |
| 1996 | 836 353 | 2 444 727 | 773 | 711 290 | 26 708 | 2 236 | 4 022 087 | 548 328 | 18,9 |
| 1997 | 851 281 | 2 833 685 | 649 | 697 255 | 30 649 | 2 142 | 4 415 662 | 539 191 | 18,0 |
| 1998 | 881 911 | 2 956 705 | 949 | 519 769 | 33 784 | 2 924 | 4 396 043 | 525 843 | 12,0 |
| 1999 | 914 146 | 3 128 037 | 636 | 580 381 | 32 547 | 2 414 | 4 658 158 | 465 101 | 10,0 |
| 2000 | 1 041 785 | 3 316 665 | 619 | 660 501 | 30 901 | 2 853 | 5 053 323 | 496 966 | 9,8 |
| 2001 | 912 437 | 3 417 115 | 668 | 645 309 | 31 320 | 3 823 | 5 010 672 | 498 860 | 10,0 |
| 2002 ³ | 761 578 | 3 670 557 | 539 | 636 274 | 29 782 | 3 289 | 5 102 019 | 532 163 | 10,4 |
| 2003 ³ | 850 091 | 3 655 002 | 605 | 643 573 | 30 635 | 3 211 | 5 183 117 | 530 008 | 10,2 |
| 2004 ³ | 850 114 | 3 794 203 | 592 | 775 994 | 34 420 | 2 767 | 5 458 088 | 536 197 | 9,8 |
| 2005 | 859 749 | 3 922 914 | 582 | 666 904 | 36 761 | 1 433 | 5 488 343 | 496 613 | 9,0 |

¹Die Menge basiert auf dem Nettogewicht. Bei Sendungen, die nach Stückzahl abgefertigt werden, wird das Gewicht aufgrund von Durchschnittsgewichten ermittelt. Massgebend für die Einteilung in die Übertrittszonen ist dasjenige Zollamt, bei dem die Sendung abgefertigt wurde. ²Als Verkehrsträger ist dasjenige Verkehrsmittel massgebend, mit dem die Ware über die Grenze eingeführt wurde. Die Erfassung erfolgt bei der definitiven Zollabfertigung und nicht im Zeitpunkt des Grenzübertritts. ³Revidierte Zahlen gemäss neuem Datenkonzept (Übernahme internationaler Normen). Neu enthalten sind: Handel von elektrischem Strom, Retourwaren und Lohnveredelungsverkehr.

Ausfuhr aus der Region Basel in Netto-Tonnen nach Zollamt 2004 und 2005¹

| Verkehrsträger ² | Ausfuhr aus der Region Basel nach Zollamt | | | | | Ausfuhr aus der Schweiz | Prozentanteil Region Basel |
|-----------------------------|---|--------------------------|-----------|-------------------------|-----------|-------------------------|----------------------------|
| | Basel-rechts ³ | Basel-links ⁴ | Flughafen | Rheinhäfen ⁵ | Zusammen | | |
| 2004⁶ | | | | | | | |
| Schiene | 259 988 | 561 426 | 9 | 28 691 | 850 114 | 3 089 101 | 27,5 |
| Strasse | 2 752 921 | 963 200 | 1 460 | 76 622 | 3 794 203 | 10 641 603 | 35,7 |
| Post | 11 | 577 | 4 | – | 592 | 1 414 | 41,9 |
| Wasser | 338 | 4 459 | 5 | 771 192 | 775 994 | 816 429 | 95,0 |
| Luft | 83 | 1 965 | 32 343 | 29 | 34 420 | 591 974 | 5,8 |
| Pipeline | – | – | – | 2 767 | 2 767 | 121 323 | 2,3 |
| Zusammen | 3 013 341 | 1 531 627 | 33 820 | 879 300 | 5 458 088 | 15 261 843 | 35,8 |
| 2005 | | | | | | | |
| Schiene | 287 555 | 530 974 | 17 | 41 203 | 859 749 | 2 972 208 | 28,9 |
| Strasse | 2 852 161 | 967 806 | 1 492 | 101 455 | 3 922 914 | 10 715 789 | 36,6 |
| Post | 9 | 570 | 3 | – | 582 | 1 371 | 42,5 |
| Wasser | 493 | 3 933 | 6 | 662 472 | 666 904 | 697 736 | 95,6 |
| Luft | 143 | 2 183 | 34 411 | 24 | 36 761 | 603 805 | 6,1 |
| Pipeline | – | – | – | 1 433 | 1 433 | 122 768 | 1,2 |
| Zusammen | 3 140 361 | 1 505 466 | 35 929 | 806 587 | 5 488 343 | 15 113 676 | 36,3 |

¹ und ² siehe Fussnoten 1 und 2 der oberen Tabelle. ³Kleinbasel und Riehen. ⁴Grossbasel und Allschwil sowie Zollfreilager Dreispitz und Güterbahnhof Muttenz. ⁵Einschliesslich Rheinhäfen Birsfelden und Au-Muttenz. ⁶Revidierte Zahlen gemäss neuem Datenkonzept (Übernahme internationaler Normen). Neu enthalten sind: Handel von elektrischem Strom, Retourwaren und Lohnveredelungsverkehr.

Transit (Ausgang) durch die Region Basel in Brutto-Tonnen seit 1996¹

| Jahr | Schiene | Strasse | Pipeline | Zusammen | Jahr (Forts.) | Schiene | Strasse | Pipeline | Zusammen |
|------|-----------|-----------|----------|-----------|------------------|-----------|-----------|----------|------------|
| | | | | | | | | | |
| 1997 | 3 009 858 | 1 754 134 | ... | 4 763 992 | 2002 | 5 833 096 | 3 127 611 | ... | 8 960 707 |
| 1998 | 3 174 064 | 1 920 637 | ... | 5 094 701 | 2003 | 5 032 771 | 3 445 933 | ... | 8 478 704 |
| 1999 | 2 985 416 | 2 177 170 | ... | 5 162 587 | 2004 | 7 545 156 | 3 384 095 | ... | 10 929 251 |
| 2000 | 6 047 596 | 2 405 236 | ... | 8 452 832 | 2005 | 9 321 370 | 3 499 134 | ... | 12 820 504 |

Transit durch die Region Basel in Brutto-Tonnen nach Zollamt 2004 und 2005¹

| Verkehrsträger ² | Transit durch die Region Basel nach Zollamt | | | | | Transit durch die Schweiz | Prozentanteil Region Basel |
|-----------------------------|---|--------------------------|-----------|-------------------------|------------|---------------------------|----------------------------|
| | Basel-rechts ³ | Basel-links ⁴ | Flughafen | Rheinhäfen ⁵ | Zusammen | | |
| Eingang 2004 | | | | | | | |
| Schiene | 10 997 655 | 2 930 517 | – | 370 165 | 14 298 337 | 23 938 999 | 59,7 |
| Strasse | 1 613 790 | 1 190 420 | 2 515 | – | 2 806 724 | 8 463 165 | 33,2 |
| Pipeline | – | 4 360 603 | – | – | 4 360 603 | 12 071 092 | 36,1 |
| Zusammen | 12 611 444 | 8 481 541 | 2 515 | 370 165 | 21 465 665 | 44 473 255 | 48,3 |
| Eingang 2005 | | | | | | | |
| Schiene | 5 755 270 | 9 154 582 | – | 356 998 | 15 266 850 | 25 946 812 | 58,8 |
| Strasse | 1 504 540 | 1 521 697 | 2 112 | 73 263 | 3 101 612 | 8 812 418 | 35,2 |
| Pipeline | – | 4 435 435 | – | – | 4 435 435 | 12 040 631 | 36,8 |
| Zusammen | 7 259 810 | 15 111 714 | 2 112 | 430 261 | 22 803 897 | 46 799 861 | 48,7 |
| Ausgang 2004 | | | | | | | |
| Schiene | 3 556 960 | 3 988 196 | – | – | 7 545 156 | 23 938 999 | 31,5 |
| Strasse | 2 203 246 | 1 178 340 | – | 2 509 | 3 384 095 | 8 463 165 | 40,0 |
| Pipeline | – | – | – | – | – | 12 071 092 | – |
| Zusammen | 5 760 205 | 5 166 536 | – | 2 509 | 10 929 251 | 44 473 255 | 24,6 |
| Ausgang 2005 | | | | | | | |
| Schiene | 355 | 9 321 015 | – | – | 9 321 370 | 25 946 812 | 35,9 |
| Strasse | 1 984 698 | 1 512 562 | – | 1 874 | 3 499 134 | 8 812 418 | 39,7 |
| Pipeline | – | – | – | – | – | 12 040 631 | – |
| Zusammen | 1 985 053 | 10 833 577 | – | 1 874 | 12 820 504 | 46 799 861 | 27,4 |

¹Die Menge basiert auf dem Bruttogewicht. ²Als Verkehrsträger ist dasjenige Transportmittel massgebend, mit dem die Durchfuhr durch die Schweiz ausgeführt wurde. Bei gemischtem Verkehr wird dasjenige Transportmittel erfasst, das für den grösseren Teil der Durchfuhr benützt wurde. ³Kleinbasel und Riehen. ⁴Grossbasel einschliesslich Zollübergänge bis Benken BL sowie Zollfreilager Dreispitz und Güterbahnhof Muttenz. ⁵Einschliesslich Rheinhäfen Birsfelden und Au-Muttenz.



Land- und Forstwirtschaft

Landwirtschaftsbetriebe
Nutztiere

Aussteller, Flächen und Besucher der Muba seit 1987¹

| Jahr | Messe | Dauer in Tagen | Aussteller ² | | | Gesamtfläche in m ² (brutto) | Standfläche in m ² (netto) | Besucher ³ |
|------|-------|----------------------|-------------------------|--------|-------|---|---|-----------------------|
| | | | aus Basel-Stadt | Übrige | Alle | | | |
| 1987 | 71. | 10 | 188 | 1 873 | 2 061 | 170 100 | 63 577 | 497 000 |
| 1988 | 72. | 10 | 193 | 1 824 | 2 017 | 166 400 | 66 400 | 542 000 |
| 1989 | 73. | 10 | 187 | 1 679 | 1 866 | 166 400 | 61 985 | 478 000 |
| 1990 | 74. | 10 | 159 | 1 453 | 1 612 | 169 000 | 63 803 | 479 000 |
| 1991 | 75. | 10 | 171 | 1 312 | 1 483 | 165 000 | 55 583 | 450 000 |
| 1992 | 76. | 10 | 144 | 1 296 | 1 440 | 129 950 | 56 489 | 448 000 |
| 1993 | 77. | 10 | 143 | 1 292 | 1 435 | 133 000 | 58 558 | 420 000 |
| 1994 | 78. | 10 | 127 | 1 296 | 1 423 | 122 000 | 51 165 | 439 000 |
| 1995 | 79. | 10 | 133 | 1 321 | 1 454 | 128 000 | 54 762 | 400 000 |
| 1996 | 80. | 10 | 121 | 1 284 | 1 405 | 120 000 | 52 692 | 400 000 |
| 1997 | 81. | 10 | 124 | 1 194 | 1 318 | 120 000 | 49 402 | 400 000 |
| 1998 | 82. | 10 | 130 | 1 202 | 1 332 | 103 700 | 46 731 | 415 000 |
| 1999 | 83. | 10 | 135 | 1 117 | 1 252 | 103 700 | 48 555 | 428 000 |
| 2000 | 84. | 10 | 133 | 1 164 | 1 297 | 99 870 | 51 192 | 403 000 |
| 2001 | 85. | 10 | 138 | 784 | 922 | 87 520 | 45 000 | 347 000 |
| 2002 | 86. | 10 | 143 | 830 | 973 | 99 120 | 39 625 | 371 000 |
| 2003 | 87. | 10 | 101 | 803 | 904 | 86 180 | 36 913 | 296 800 |
| 2004 | 88. | 10 | 146 | 878 | 1 024 | 94 070 | 32 835 | 332 422 |
| 2005 | 89. | 10 | 106 | 913 | 1 019 | 72 300 | 35 029 | 333 458 |
| 2006 | 90. | 10 | 125 | 929 | 1 054 | 72 300 | 38 616 | 336 974 |

¹Publikums- und Erlebnismesse. Bis 1991 hiess diese Veranstaltung "Schweizer Mustermesse". ²Firmen, die gleichzeitig in mehreren Fachgruppen ausstellen, mehrfach gezählt. ³Verkaufte Eintrittskarten; 2005 berichtiger Wert.

Fach- und übrige Messen in der Stadt Basel 2005

| Messe | Nähere Bezeichnung | Eröff- nungs- tag | Dauer in Tagen | Stand- fläche in m ² | Aus- steller | Besucher |
|-------------------------------|--|-------------------------|----------------------|---------------------------------------|-----------------|----------|
| Swissbau | 18. Die Schweizer Baumesse | 25. 1. | 5 | 70 268 | 1 306 | 109 927 |
| World Money Fair | 34. Internationale Münzmesse | 11. 2. | 3 | 1 200 | 100 | 6 000 |
| Basler Ferienmesse | 17. Basler Ferienmesse | 25. 2. | 3 | 5 100 | 179 | 30 000 |
| BASELWORLD | 33. Weltmesse für Uhren und Schmuck | 31. 3. | 8 | 110 812 | 2 197 | 89 700 |
| MipTec | 8. The International Conference and Exhibition on Drug Discovery | 9. 5. | 4 | 985 | 113 | 736 |
| BuchBasel | 3. Internationale Buch- und Medienmesse mit Literaturfestival | 6. 5. | 3 | 6 650 | 405 | 40 308 |
| ILMAC ¹ | 16. Industriemesse für Forschung und Entwicklung, Umwelt- und Verfahrenstechnik in Pharma, Chemie und Biotechnologie | 24. 5. | 4 | 13 944 | 513 | 15 346 |
| Orbit-iEx ² | 1. ICT Fachmesse für Business Solutions in IT, Internet und Telekommunikation | 24. 5. | 4 | 13 500 | 573 | 21 500 |
| Art 36 Basel | 36. Die internationale Kunstmesse (Kunst des 20. + 21. Jh.) | 15. 6. | 6 | 35 570 | 274 | 56 000 |
| Ineltec | 16. Die Fachmesse für industrielle Elektronik, Energie, Installationstechnik, Gebäudemanagement, Licht und Beleuchtungstechnik | 6. 9. | 4 | 17 495 | 490 | 21 500 |
| Auto Basel | 2. Verkaufs- und Promotionsausstellung von Neuwagen | 15. 9. | 4 | 8 500 | 54 | 28 000 |
| BHWM ³ | 32. Sieben Welten unter einem Dach | 29.10. | 9 | 10 319 | 277 | 150 000 |
| Basler Weinmesse ⁴ | 32. Basler Weinmesse | 29.10. | 9 | 1 800 | 111 | 21 255 |
| Igeho | 21. Internationale Fachmesse für Gemeinschaftsgastronomie, Gastronomie und Hotellerie | 19.11. | 5 | 36 427 | 832 | 78 052 |
| ET-Eisenbahn Technologie | 8. Internationale Fachmesse für Bahnausrüstung, Systeme und Dienstleistungen | 7.12. | 3 | 1 650 | 105 | 1 700 |

¹Im Jahr 2002 REACH for Process Solutions und r+d in Life Science. ²Erstmals nach Vereinigung der ehemaligen Orbit und Internet Expo. ³Basler Herbstwarenmesse. ⁴Im Rahmen der Basler Herbstwarenmesse.



Energie

Gas
Fernwärme
Elektrizität



Gasversorgung durch die IWB und Gasverbrauch seit 1996

| Jahr | Bezug von GVM ¹ und Dritten in Mio kWh | Verbrauchtes Gas in Mio kWh nach Versorgungsgebiet | | | | Eigenbedarf IWB, Verluste und Messdifferenzen in Mio kWh | Rohrnetz in km |
|------|---|--|-------------------|-------------------|-----------------------------|--|----------------|
| | | Kanton Basel-Stadt | davon Fernheizung | davon Grosschemie | Übriges Gebiet ² | | |
| 1996 | 4 232,100 | 2 454,560 | 1 011,636 | 633,415 | 1 777,540 | 18,784 | 885,0 |
| 1997 | 4 034,600 | 2 235,168 | 835,644 | 642,247 | 1 799,432 | 18,250 | 894,0 |
| 1998 | 4 185,200 | 2 280,934 | 825,400 | 683,340 | 1 904,266 | 21,423 | 898,1 |
| 1999 | 4 003,700 | 2 174,009 | 754,407 | 723,836 | 1 829,691 | 20,912 | 903,6 |
| 2000 | 3 795,500 | 2 004,024 | 622,400 | 684,000 | 1 791,476 | 17,774 | 912,0 |
| 2001 | 4 109,100 | 2 132,623 | 669,298 | 695,000 | 1 976,477 | 15,756 | 977,0 |
| 2002 | 3 963,900 | 2 041,408 | 823,081 | 642,605 | 1 922,492 | 15,698 | 977,0 |
| 2003 | 4 144,500 | 2 134,415 | 692,993 | 634,540 | 2 010,085 | 18,313 | 1 007,5 |
| 2004 | 4 286,000 | 2 214,628 | 628,550 | 703,731 | 2 072,172 | 17,400 | 1 007,5 |
| 2005 | 4 294,200 | 2 217,768 | 676,700 | 661,168 | 2 080,232 | 17,137 | 1 060,1 |

¹Gasverbund Mittelland AG. ²Kanton Basel-Stadt und 25 Gemeinden in den Kantonen Basel-Landschaft, Aargau und Solothurn.

Nutzenergieverbrauch in Basel-Stadt seit 1996

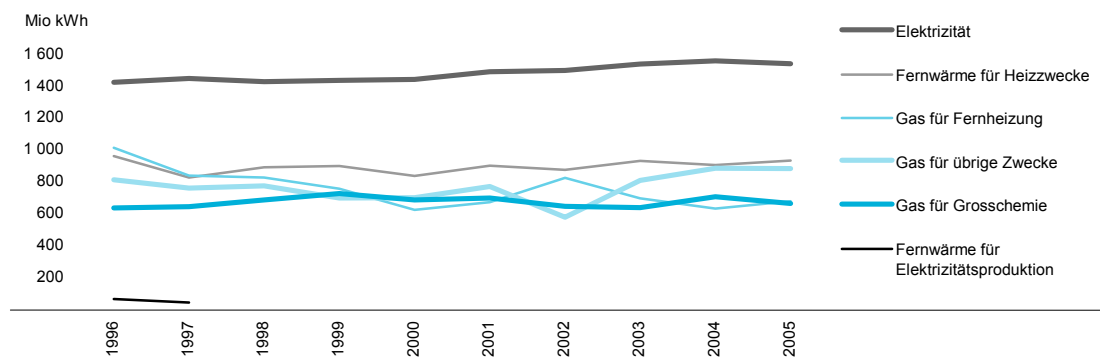

Fernwärmeversorgung durch die IWB und Fernwärmeverbrauch seit 1996

| Jahr | Wärmeproduktion in Mio kWh | | Wärmeverbrauch in Mio kWh | | Eigenbedarf IWB ¹ , Verluste und Messdifferenzen in Mio kWh | Abonnierte Höchstleistung in MW | Aufgetretene Höchstleistung in MW | Fernheizungsnetz in km |
|-------------------|----------------------------|----------------------------|---------------------------|-----------------------------|--|---------------------------------|-----------------------------------|------------------------|
| | aus Kehrlicht | aus Erdgas, Schlamm und Öl | für Heizzwecke | für Elektrizitätsproduktion | | | | |
| 1996 | 347,730 | 814,169 | 959,522 | 60,694 | 162,039 | 748,4 | 400,0 | 189,8 |
| 1997 | 324,468 | 731,800 | 825,022 | 39,100 | 195,227 | 753,1 | 425,0 | 191,0 |
| 1998 | 309,800 | 724,000 | 888,815 | – | 148,200 | 759,2 | 349,0 | 189,3 |
| 1999 | 400,100 | 651,400 | 897,717 | – | 160,753 | 770,8 | 333,0 | 193,9 |
| 2000 | 435,100 | 545,500 | 834,900 | – | 148,015 | 755,3 | 373,0 | 195,1 |
| 2001 | 464,400 | 544,500 | 898,000 | – | 139,000 | 757,4 | 347,0 | 196,0 |
| 2002 | 453,800 | 518,200 | 872,000 | – | 149,256 | 769,1 | 352,0 | 196,4 |
| 2003 | 437,900 | 568,500 | 928,600 | – | 141,000 | 764,8 | 341,0 | 197,8 |
| 2004 ² | 455,000 | 548,400 | 903,600 | – | 147,605 | ... | 309,0 | 198,2 |
| 2005 | 451,596 | 568,967 | 930,943 | – | 145,000 | ... | 348,0 | 199,1 |

¹Blockheizkraftwerke. ²Abonnierte Höchstleistung seit 2004 nicht mehr erhoben.

Elektrizitätsversorgung durch die IWB und Elektrizitätsverbrauch seit 1998

| Werk Verbrauchsart | Energieumsatz in Millionen kWh | | | | | | | |
|-------------------------------------|--------------------------------|---------|---------|---------|---------|---------|---------|---------|
| | 1998 | 1999 | 2000 | 2001 | 2002 | 2003 | 2004 | 2005 |
| Produktion und Bezug | | | | | | | | |
| Lokale Werke | 29,2 | 40,1 | 45,8 | 55,5 | 49,5 | 49,2 | 48,8 | 51,8 |
| Kleinkraftwerk Neuwelt ¹ | 1,2 | 3,5 | 3,2 | 4,1 | 4,8 | 2,0 | 3,0 | 3,5 |
| Kehrichtverwertungsanlage | 4,9 | 12,0 | 18,0 | 22,8 | 17,5 | 19,3 | 14,8 | 17,2 |
| Blockheizkraftwerke | 23,1 | 24,6 | 24,6 | 28,6 | 27,2 | 27,9 | 31,0 | 30,8 |
| Partnerwerke | 1 184,6 | 1 349,8 | 1 228,3 | 1 447,9 | 1 287,8 | 1 457,1 | 1 293,6 | 1 397,7 |
| Birsfelden | 182,1 | 189,9 | 215,0 | 262,2 | 278,1 | 197,3 | 223,7 | 209,1 |
| Oberhasli | 278,5 | 331,0 | 296,8 | 297,9 | 352,5 | 405,0 | 315,0 | 328,0 |
| Maggia | 161,3 | 178,6 | 165,4 | 212,1 | 148,0 | 169,7 | 181,1 | 184,7 |
| Blenio | 100,1 | 128,5 | 144,9 | 148,4 | 96,2 | 107,4 | 85,3 | 74,4 |
| Grande Dixence | 302,7 | 312,5 | 255,5 | 329,7 | 241,6 | 385,5 | 272,2 | 292,1 |
| Lienne | 51,2 | 82,4 | 63,8 | 78,4 | 51,3 | 64,1 | 59,2 | 62,0 |
| Electra-Massa | 75,1 | 81,8 | 82,0 | 69,3 | 74,0 | 75,5 | 103,1 | 82,4 |
| Hinterrhein | 33,1 | 45,1 | 34,9 | 48,6 | 46,1 | 52,6 | 54,0 | 52,6 |
| Werk mit Bezugsrecht | | | | | | | | |
| Kembs | 192,8 | 200,6 | 217,1 | 234,3 | 212,1 | 212,4 | 170,5 | 192,4 |
| Solarstrom ² | ... | ... | 0,0 | 0,5 | 0,9 | 1,2 | 1,5 | 1,5 |
| Windstrom ³ | ... | ... | 0,8 | 0,8 | 0,8 | 0,6 | 0,7 | 0,5 |
| Fremde Werke | 231,5 | 243,6 | 208,5 | 109,2 | 226,7 | 256,8 | 336,5 | 303,5 |
| Zusammen | 1 638,1 | 1 834,2 | 1 700,5 | 1 846,9 | 1 778,1 | 1 977,3 | 1 851,4 | 1 833,1 |
| Verbrauch | | | | | | | | |
| Nutzbare Energieabgabe | 1 525,6 | 1 728,4 | 1 589,8 | 1 730,5 | 1 572,5 | 1 732,4 | 1 659,8 | 1 652,8 |
| Verkauf in Basel-Stadt | 1 427,2 | 1 435,8 | 1 441,5 | 1 490,1 | 1 499,0 | 1 537,6 | 1 558,3 | 1 539,8 |
| Lieferung an andere Werke | 98,4 | 292,6 | 148,3 | 240,4 | 73,5 | 194,8 | 101,5 | 91,5 |
| Eigenbedarf der IWB | 3,8 | 1,6 | 1,5 | 1,3 | 3,0 | 2,5 | 2,5 | 2,5 |
| Pumpstromaufwand | 85,9 | 85,0 | 88,2 | 90,8 | 182,9 | 219,6 | 170,7 | 175,9 |
| Übertragungsverluste | 22,8 | 19,2 | 20,9 | 24,3 | 19,7 | 22,8 | 18,4 | 23,4 |
| Zusammen | 1 638,1 | 1 834,2 | 1 700,5 | 1 846,9 | 1 778,1 | 1 977,3 | 1 851,4 | 1 833,1 |

¹Betriebsaufnahme Mitte 1998. ²Für die Solarstrombörse produzierten Ende 2003 insgesamt 40 Anlagen mit einer Gesamtleistung von über 1,6 MW; diese lieferten 2003 ungefähr 1,2 Millionen kWh Solarstrom. ³Am Windkraftwerk der Juvent SA sind die IWB mit 25 % beteiligt.

Elektrizitätsverbrauch in Basel-Stadt seit 1998

| Verbrauchsart | Elektrizitätsverbrauch in Millionen kWh | | | | | | | |
|---|---|---------|---------|---------|---------|---------|---------|---------|
| | 1998 | 1999 | 2000 | 2001 | 2002 | 2003 | 2004 | 2005 |
| Verkauf in Basel-Stadt durch die IWB | 1 427,2 | 1 435,8 | 1 441,5 | 1 490,1 | 1 499,0 | 1 537,6 | 1 558,3 | 1 539,8 |
| Eigenbedarf der IWB | 3,8 | 1,6 | 1,5 | 1,3 | 3,0 | 2,5 | 2,5 | 2,5 |
| Übertragungsverluste | 17,9 | 19,2 | 20,9 | 25,4 | 19,7 | 22,8 | 18,4 | 23,4 |
| Eigenverbrauch der Selbstproduzenten ¹ | 95,5 | 111,0 | 99,0 | 102,2 | 101,7 | 102,4 | 95,5 | 104,6 |
| Zusammen | 1 544,3 | 1 567,6 | 1 562,9 | 1 619,0 | 1 623,4 | 1 665,3 | 1 674,7 | 1 670,3 |
| Veränderung gegenüber Vorjahr in % | 1,7 | 1,5 | -0,3 | 3,6 | 0,3 | 2,6 | 0,6 | -0,3 |

¹Wärme-Kraft-Kopplungsanlagen.

Elektrizitätsverkauf in Basel-Stadt durch die IWB nach Tarifart seit 1996

| Tarifart | 1996 | 1997 | 1998 | 1999 | 2000 | 2001 | 2002 | 2003 | 2004 | 2005 |
|---|---------|---------|---------|---------|---------|---------|---------|---------|---------|---------|
| Elektrizitätsverkauf - In Millionen kWh | | | | | | | | | | |
| Haushalttarif ¹ | 256,5 | 261,7 | 254,3 | 278,4 | 283,5 | 285,2 | 294,3 | 303,1 | 307,0 | 309,5 |
| Lichttarif ² | 42,3 | 41,9 | 38,9 | 37,2 | 35,0 | 33,8 | 23,3 | 23,5 | 22,9 | 18,9 |
| Krafttarif | 48,7 | 45,7 | 43,8 | 41,5 | 41,2 | 40,7 | 28,3 | 28,0 | 27,5 | 25,0 |
| Wärmetarif | 41,6 | 40,2 | 36,8 | 33,5 | 30,1 | 28,7 | 20,7 | 24,2 | 23,9 | 19,2 |
| Sammeltarife | 1 035,3 | 1 058,5 | 1 053,4 | 1 045,2 | 1 051,7 | 1 101,7 | 1 132,4 | 1 158,8 | 1 177,0 | 1 167,2 |
| Zusammen | 1 424,5 | 1 448,0 | 1 427,2 | 1 435,8 | 1 441,5 | 1 490,1 | 1 499,0 | 1 537,6 | 1 558,3 | 1 539,8 |
| Elektrizitätsverkauf - Promilleverteilung | | | | | | | | | | |
| Haushalttarif ¹ | 180 | 181 | 178 | 194 | 197 | 191 | 197 | 198 | 197 | 198 |
| Lichttarif ² | 29 | 29 | 27 | 26 | 24 | 23 | 16 | 15 | 15 | 12 |
| Krafttarif | 34 | 32 | 31 | 29 | 29 | 27 | 19 | 18 | 18 | 16 |
| Wärmetarif | 29 | 28 | 26 | 23 | 21 | 19 | 14 | 16 | 16 | 12 |
| Sammeltarife | 728 | 730 | 738 | 728 | 729 | 740 | 754 | 753 | 754 | 762 |
| Zusammen | 1 000 | 1 000 | 1 000 | 1 000 | 1 000 | 1 000 | 1 000 | 1 000 | 1 000 | 1 000 |
| Elektrizitätsverkauf - Erlös pro kWh in Rappen | | | | | | | | | | |
| Haushalttarif ¹ | 21,3 | 21,3 | 21,3 | 19,7 | 17,5 | 17,4 | 17,4 | 17,5 | 17,5 | 17,5 |
| Lichttarif ² | 17,5 | 16,7 | 16,5 | 15,4 | 14,0 | 13,7 | 13,8 | 13,8 | 13,8 | 13,8 |
| Krafttarif | 19,0 | 19,3 | 19,3 | 18,2 | 14,0 | 14,0 | 14,0 | 14,0 | 14,0 | 14,0 |
| Wärmetarif | 15,8 | 14,1 | 14,1 | 13,1 | 14,0 | 14,0 | 14,0 | 14,1 | 14,0 | 14,0 |
| Sammeltarife | 15,3 | 15,2 | 15,2 | 13,2 | 10,1 | 10,3 | 10,3 | 10,3 | 10,3 | 10,3 |
| Zusammen | 15,4 | 15,3 | 15,3 | 15,9 | 13,9 | 13,9 | 13,9 | 13,9 | 13,9 | 13,9 |
| Höchstleistung in kW | | | | | | | | | | |
| Zusammen | 267 000 | 267 000 | 267 000 | 262 000 | 262 000 | 265 000 | 264 000 | 266 000 | 260 000 | 266 000 |
| Anzahl Zähler | | | | | | | | | | |
| Zusammen | 146 523 | 145 991 | 145 615 | 144 783 | 143 967 | 145 474 | 144 643 | 140 683 | 141 772 | 141 187 |
| Anschlusswert in 1000 kW | | | | | | | | | | |
| Zusammen ³ | 2 346 | 2 377 | 2 371 | 2 359 | 2 348 | 2 348 | 2 352 | 2 356 | ... | ... |

¹Haushalttarif, ohne die an separaten Wärmezählern angeschlossenen Boiler. ²Tarife für Beleuchtung und Kleinapparate. ³Seit 2004 nicht mehr erhoben.



Bau- und Wohnungswesen

Gebäude- und Wohnungsstruktur
Wohnbautätigkeit
Leere Wohnungen
Mietpreise von Wohnungen
Grundstückshandel

Hoch- und Tiefbauten

| Bauwerk | Erstellungs- jahre | Höhe in m | Bauwerk (Fortsetzung) | Erstellungs- jahre | Höhe in m |
|-----------------------------|-----------------------|--------------|--|-----------------------|--------------|
| Kirchtürme | | | Wohn- und Geschäftshochhäuser | | |
| Matthäuskirche | 1892-1896 | 74 | Messturm | 2001-2003 | 105 |
| Elisabethenkirche | 1859-1865 | 72 | Ciba, Biologiegebäude | 1963-1966 | 77 |
| Münster, Georgsturm | 1421-1429 | 67 | Sandoz, Pharmagebäude | 1963-1965 | 77 |
| Münster, Martinsturm | 1421-1500 | 65 | Bank für Internat. Zahlungsausgleich | 1972-1977 | 69 |
| Heiliggeistkirche | 1911-1912 | 65 | Lonza, Verwaltungsgebäude | 1960-1962 | 68 |
| St. Antoniuskirche | 1925-1931 | 62 | Hoffmann-La Roche, Hochhaus | 1957-1960 | 62 |
| Pauluskirche | 1898-1901 | 61 | Klingentalpark, Wohnhochhaus | 1965-1967 | 61 |
| Allerheiligenkirche | 1951-1952 | 42 | Hechtliacker, Wohnhochhaus | 1961-1963 | 57 |
| Dorfkirche Riehen | ca.1450-1500 | 41 | Andere Hochbauten | | |
| Martinskirche | vor 1356 | 38 | Sendeturm St. Chrischona | 1980-1984 | 250 |
| Kirche St. Chrischona | 1360-1370 | 20 | Kehrichtverwertungsanlage ² | 1969, 1989 | 110 |
| Stadttore | | | Wasserturm Bruderholz | 1925-1926 | 36 |
| Spalentor | vor 1398 | 40 | Öffentliche Parkgaragen | | |
| St. Johans-Tor ¹ | Ende 14. Jh. | 35 | Messe Basel | 1974-1975 | 1 400 |
| St. Alban-Tor | Ende 14. Jh. | 32 | City (Universitätsspital) | 1972-1976 | 1 100 |
| Hafenbauten | | | Badischer Bahnhof ³ | 1987-1988 | 1 044 |
| Silogebäude Neptun II | 1951-1952 | 58 | Steinen | 1967-1970 | 860 |
| Silogebäude S. Reederei I | 1923-1925 | 52 | Elisabethen | 1966-1969 | 570 |
| Tankkessel Esso 25 | 1948-1949 | 23 | Centralbahnparking | 1995-1999 | 404 |

¹1984/85 restauriert. ²Erstes Kamin 1969 erstellt, zweites gleich hohes Kamin 1989 erstellt. ³1997/98 Aufstockung um 2 Etagen mit 418 zusätzlichen Parkplätzen.

Brücken, Viadukte und Strassenunterführungen

| Bauwerk | Erstellungs- jahre | Lichte Höhe ¹ in m | Länge in m | Fahrbahn- breite in m | Trottoir beidseitig je in m | Gesamt- breite in m |
|---|-----------------------|-------------------------------------|---------------|-----------------------------|-----------------------------------|---------------------------|
| Rheinbrücken | | | | | | |
| Mittlere Rheinbrücke | 1903-1905 | 4,10 | 182 | 11,00 | 3,50 | 18,00 |
| Wettsteinbrücke ² | 1991-1995 | 14,30 | 371 | 12,40 | 5,35 | 24,20 |
| Johanniterbrücke | 1965-1967 | 8,30 | 257 | 14,00 | 3,20 | 20,40 |
| Dreirosenbrücke ³ | 1932-1934 | 7,20 | 255 | 12,00 | 3,80 | 19,60 |
| Schwarzwaldbrücke ⁴ | 1970-1973 | 7,00 | 234 | 40,90 | 6,80 | 47,70 |
| Verbindungsbahnbrücke ⁵ | 1959-1961 | 7,00 | 215 | 9,40 | 1,50 | 10,90 |
| Viadukte | | | | | | |
| Viaduktstrasse ⁶ | 1901-1903 | 14,90 | 130 | 13,70 | 2,15 | 18,00 |
| Dorenbachviadukt ⁷ | 1932-1934 | 13,20 | 88 | 13,50 | 4,00 | 21,50 |
| Luzernringbrücke | 1962-1965 | 7,00 | 182 | 12,00 | 3,00 | 18,00 |
| Birsbrücke Autobahn A2 ⁸ | 1966-1970 | 13,00 | 372 | 24,00 | ... | 25,00 |
| Heuwaageviadukt ⁹ | 1969-1970 | 5,50 | 160 | 13,82 | 6,18 | 20,00 |
| Singerbrücke A2 ¹⁰ | 1970-1973 | 20,00 | 645 | 14,00 | ... | 23,00 |
| Bäumlihofbrücke A2 ¹¹ | 1971-1974 | 7,50 | 503 | 21,00 | ... | 27,00 |
| Wiesebrücke A2 ¹² | 1975-1980 | 12,00 | 540 | 18,00 | ... | 20,00 |
| Grenzbrücke A2 (Schweizer Teil) ¹² | 1976-1980 | 12,00 | 950 | 18,00 | ... | 20,00 |
| Strassenunterführungen | | | | | | |
| Überdeckung St. Jakobs-Strasse ¹³ | 1968-1969 | 4,50 | 203 | 10,00 | 3,00 | 19,00 |
| Schwarzwaldtunnel A2 West ¹⁴ | 1972-1976 | 4,50 | 607 | 10,50 | ... | 13,80 |
| Schwarzwaldtunnel A2 Ost ¹⁴ | 1972-1976 | 4,50 | 559 | 10,50 | ... | 13,80 |
| Prattelertunnel A2 mit Galerie | 1977-1979 | 4,50 | 245 | 7,00 | ... | 11,90 |
| Singertunnel A2 mit Galerie | 1980-1985 | 4,50 | 325 | 7,00 | ... | 11,25 |

¹Für Rheinbrücken bei höchstschiffbarem Wasserstand. ² richtungsgetrennte Fahrbahnen von je 6,20 m einschl. Tramstrasse; Trottoirbreite einschl. Radweg; Gesamtbreite einschl. 1,10 m Mittelinsel für Beleuchtungs- und Fahrleitungsmaste. ³Trottoirbreite einschl. Radweg. ⁴ richtungsgetrennte Autobahnen von je 9 m und 2 richtungsgetrennte Fahrbahnen von je 11,45 m; Trottoir Westseite 3 m, Trottoir Ostseite 3,80 m. ⁵Trottoir nur einseitig. ⁶Früher Eisenbahnviadukt; Sanierung 1982. ⁷Sanierung 1985-1986; Trottoirbreite einschl. Radweg. ⁸ richtungsgetrennte Fahrbahnen von je 12 m. ⁹Minimale Lichthöhe 5,5 m; Trottoir Südseite 4,52 m, Trottoir Nordseite 1,66 m. ¹⁰Für Lichthöhe, Fahrbahnbreite und Gesamtbreite sind Grösst- bzw. Höchstmasse angegeben. ¹¹Für Gesamtbreite ist das Höchstmass angegeben. ¹² richtungsgetrennte Fahrbahnen von je 9 m. ¹³Trottoir nur einseitig; Gesamtbreite einschl. Tramstrasse von 6 m. ¹⁴Fahrbahn mit 3 Fahrspuren.

Gebäude- und Wohnungsbestand nach Wohnviertel seit 1970

| Gemeinde Wohnviertel | Gebäude ¹ | | | | | Wohnungen ² | | | | |
|-------------------------|----------------------|-----------------|-----------------|-----------------|--------------|------------------------|-----------------|-----------------|--------------|--------------|
| | 1. Dez. 1970 | 2. Dez. 1980 | 4. Dez. 1990 | 5. Dez. 2000 | Ende 2005 | 1. Dez. 1970 | 2. Dez. 1980 | 4. Dez. 1990 | Ende 2000 | Ende 2005 |
| Stadt Basel | 18 841 | 18 699 | 18 410 | 18 527 | 18 585 | 84 546 | 90 293 | 92 861 | 94 157 | 94 377 |
| Altstadt Grossbasel | 492 | 482 | 478 | 484 | 483 | 1 316 | 1 259 | 1 339 | 1 345 | 1 352 |
| Vorstädte | 608 | 595 | 560 | 551 | 546 | 3 081 | 3 196 | 3 121 | 3 118 | 3 114 |
| Am Ring | 1 234 | 1 222 | 1 162 | 1 166 | 1 163 | 5 088 | 5 697 | 6 006 | 6 051 | 5 908 |
| Breite | 697 | 650 | 649 | 653 | 654 | 4 912 | 4 951 | 5 041 | 5 133 | 5 110 |
| St. Alban | 1 182 | 1 179 | 1 162 | 1 175 | 1 182 | 4 739 | 5 115 | 5 463 | 5 542 | 5 785 |
| Gundeldingen | 1 470 | 1 444 | 1 402 | 1 408 | 1 396 | 8 909 | 10 181 | 10 472 | 10 533 | 10 530 |
| Bruderholz | 1 968 | 2 002 | 2 011 | 2 030 | 2 046 | 4 005 | 4 106 | 4 304 | 4 376 | 4 393 |
| Bachletten | 2 485 | 2 488 | 2 463 | 2 462 | 2 469 | 7 000 | 7 002 | 7 123 | 7 125 | 7 137 |
| Gotthelf | 994 | 979 | 976 | 967 | 975 | 3 623 | 4 054 | 4 115 | 4 157 | 4 155 |
| Iselin | 1 459 | 1 454 | 1 444 | 1 442 | 1 440 | 9 014 | 9 404 | 9 539 | 9 562 | 9 519 |
| St. Johann | 1 524 | 1 545 | 1 510 | 1 514 | 1 509 | 8 923 | 9 449 | 9 602 | 9 851 | 9 784 |
| Altstadt Kleinbasel | 286 | 286 | 263 | 279 | 279 | 1 544 | 1 610 | 1 536 | 1 532 | 1 529 |
| Clara | 282 | 263 | 253 | 247 | 248 | 1 920 | 2 029 | 2 197 | 2 210 | 2 225 |
| Wettstein | 617 | 653 | 628 | 668 | 694 | 2 735 | 2 902 | 2 853 | 3 027 | 3 093 |
| Hirzbrunnen | 1 547 | 1 537 | 1 516 | 1 519 | 1 519 | 4 075 | 4 580 | 4 503 | 4 517 | 4 535 |
| Rosental | 274 | 249 | 248 | 253 | 269 | 2 049 | 2 093 | 2 266 | 2 446 | 2 498 |
| Matthäus | 1 144 | 1 107 | 1 095 | 1 113 | 1 113 | 7 632 | 8 179 | 8 500 | 8 701 | 8 649 |
| Klybeck | 405 | 410 | 433 | 436 | 438 | 2 956 | 3 376 | 3 661 | 3 662 | 3 751 |
| Kleinhüningen | 173 | 154 | 157 | 160 | 162 | 1 025 | 1 110 | 1 220 | 1 269 | 1 310 |
| Landgemeinden | 3 272 | 3 666 | 3 821 | 4 156 | 4 280 | 6 983 | 8 452 | 9 045 | 9 935 | 10 237 |
| Riehen | 3 083 | 3 444 | 3 582 | 3 882 | 3 980 | 6 709 | 8 098 | 8 671 | 9 494 | 9 771 |
| Bettingen | 189 | 222 | 239 | 274 | 300 | 274 | 354 | 374 | 441 | 466 |
| Kanton Basel-Stadt | 22 113 | 22 365 | 22 231 | 22 683 | 22 565 | 91 529 | 98 745 | 101 906 | 104 092 | 104 614 |

¹Bewohnt oder bewohnbar. Ohne Gebäude, die ausschliesslich von Kollektivhaushaltungen bewohnt werden. ²Bauwohnungen.

Wohnungsbestand nach Zimmerzahl seit 1970¹

| Datum ² | Zimmerzahl | | | | | | | | | | | Alle Wohnungen |
|--------------------|------------|--------|--------|--------|-------|-------|-------|-------|-----|---------|-----------|-------------------|
| | 1 | 2 | 3 | 4 | 5 | 6 | 7 | 8 | 9 | 10 u.m. | Unbekannt | |
| 1. Dez. 1970 | 10 930 | 23 180 | 34 027 | 12 258 | 4 033 | 2 074 | 1 478 | 1 032 | 410 | 629 | 1 478 | 91 529 |
| 2. Dez. 1980 | 13 434 | 23 935 | 35 251 | 14 825 | 5 437 | 2 557 | 1 573 | 996 | 354 | 383 | – | 98 745 |
| 4. Dez. 1990 | 12 421 | 24 664 | 37 890 | 16 026 | 5 662 | 2 362 | 1 402 | 930 | 280 | 269 | – | 101 906 |
| Ende 2000 | 12 046 | 25 069 | 38 840 | 16 900 | 5 924 | 2 451 | 1 403 | 929 | 269 | 261 | – | 104 092 |
| Ende 2002 | 11 858 | 25 099 | 38 883 | 17 064 | 6 002 | 2 488 | 1 409 | 929 | 271 | 260 | – | 104 263 |
| Ende 2003 | 11 778 | 25 045 | 38 913 | 17 194 | 6 050 | 2 495 | 1 412 | 931 | 271 | 259 | – | 104 348 |
| Ende 2004 | 11 740 | 24 983 | 38 878 | 17 288 | 6 122 | 2 510 | 1 418 | 931 | 269 | 260 | – | 104 399 |
| Ende 2005 | 11 675 | 24 977 | 38 950 | 17 426 | 6 174 | 2 530 | 1 422 | 931 | 269 | 260 | – | 104 614 |

¹Bauwohnungen. ²1970, 1980 und 1990 eidgenössische Gebäude- und Wohnungszählungen und danach Fortschreibung der Wohnungszählung 1990 auf Jahresende.

Erläuterungen zur Statistik über Gebäude und Wohnungen

Im Rahmen der Gebäude- und Wohnungszählung sowie der Statistik über den Wohnungsbau wird als "Gebäude" ein freistehendes oder durch Brandmauern von einem anderen getrenntes Bauwerk bezeichnet, das bewohnt oder bewohnbar ist. Der Begriff "Wohnung" umfasst sowohl die Bauwohnung als auch die Haushaltwohnung. Als "Bauwohnung" wird die durch die Wohnungstür begrenzte, bewohnte oder bewohnbare räumliche Einheit mit mindestens einem Zimmer und Küche oder Kochnische definiert. Die von einer Haushaltung belegte Bauwohnung bzw. die von einer Haushaltung belegten Bauwohnungen werden als "Haushaltwohnung" umschrieben. Nicht zu den Wohnungen zählen die als "weitere Wohneinheiten" bezeichneten Logis ohne Küche oder Kochnische. Es handelt sich dabei meist um Einzelzimmer wie z. B. Mansarden.

Die Tabellen mit Angaben zu Gebäuden und bewohnten Wohnungen (dauernd oder zeitweise bewohnt) basieren neu auf den Daten der Gebäude- und Wohnungszählung 2000. Einzig bei den Bauwohnungen handelt es sich um eine Fortschreibung des Statistischen Amtes des Kantons Basel-Stadt bis konsolidierte Daten aus dem Gebäude- und Wohnungsregister vorliegen werden.

Gebäude nach Gebäudeart und Wohnviertel 2000¹

| Gemeinde Wohnviertel | Reine Wohngebäude | | | | Andere Wohn- gebäude ² | Sonstige Gebäude ³ | Alle Gebäude |
|-------------------------|------------------------|-------------------------|-------------------------|--------|---|----------------------------------|-----------------|
| | Einfamilien- häuser | Zweifamilien- häuser | Mehrfamilien- häuser | Total | | | |
| Stadt Basel | 5 747 | 644 | 6 998 | 13 389 | 4 093 | 1 149 | 18 631 |
| Altstadt Grossbasel | 47 | 10 | 43 | 100 | 241 | 151 | 492 |
| Vorstädte | 38 | 16 | 87 | 141 | 298 | 126 | 565 |
| Am Ring | 192 | 68 | 441 | 701 | 348 | 129 | 1 178 |
| Breite | 80 | 21 | 413 | 514 | 124 | 16 | 654 |
| St. Alban | 372 | 36 | 419 | 827 | 241 | 123 | 1 191 |
| Gundeldingen | 35 | 18 | 832 | 885 | 440 | 88 | 1 413 |
| Bruderholz | 1 434 | 63 | 389 | 1 886 | 111 | 34 | 2 031 |
| Bachletten | 1 314 | 88 | 714 | 2 116 | 280 | 71 | 2 467 |
| Gotthelf | 329 | 40 | 388 | 757 | 174 | 38 | 969 |
| Iselin | 235 | 43 | 828 | 1 106 | 301 | 38 | 1 445 |
| St. Johann | 326 | 72 | 671 | 1 069 | 383 | 72 | 1 524 |
| Altstadt Kleinbasel | 29 | 12 | 52 | 93 | 136 | 53 | 282 |
| Clara | 2 | 2 | 88 | 92 | 121 | 38 | 251 |
| Wettstein | 191 | 34 | 307 | 532 | 107 | 34 | 673 |
| Hirzbrunnen | 1 007 | 59 | 293 | 1 359 | 140 | 25 | 1 524 |
| Rosental | 1 | 1 | 157 | 159 | 80 | 16 | 255 |
| Matthäus | 74 | 30 | 558 | 662 | 400 | 54 | 1 116 |
| Klybeck | 27 | 22 | 241 | 290 | 123 | 24 | 437 |
| Kleinhüningen | 14 | 9 | 77 | 100 | 45 | 19 | 164 |
| Riehen | 2 460 | 212 | 787 | 3 459 | 337 | 98 | 3 894 |
| Bettingen | 193 | 17 | 25 | 235 | 26 | 15 | 276 |
| Kanton Basel-Stadt | 8 400 | 873 | 7 810 | 17 083 | 4 456 | 1 262 | 22 801 |

¹Bewohnte oder bewohnbare Gebäude. Einschliesslich 118 Gebäude, die ausschliesslich von Kollektivhaushaltungen bewohnt werden. ²Hauptsächlich Wohnzwecken dienend. ³Hauptsächlich anderen als Wohnzwecken dienend.

Gebäude nach Bauperiode, Renovation und Wohnviertel 2000¹

| Gemeinde Wohnviertel | Bau vor 1919 | | Bau 1919-1945 | | Bau 1946-1960 | | Bau 1961-1980 | | Bau 1981-2000 | | Alle Bauperioden | |
|-------------------------|--------------|-----------------------------|---------------|-----------------------------|---------------|-----------------------------|---------------|-----------------------------|---------------|-----------------------------|------------------|-----------------------------|
| | Alle | davon | Alle | davon | Alle | davon | Alle | davon | Alle | davon | Alle | davon |
| | Ge- bäude | renov. in % ² | Ge- bäude | renov. in % ² | Ge- bäude | renov. in % ² | Ge- bäude | renov. in % ² | Ge- bäude | renov. in % ² | Ge- bäude | renov. in % ² |
| Stadt Basel | 5 279 | 58 | 6 782 | 58 | 3 182 | 49 | 2 570 | 22 | 818 | 10 | 18 631 | 49 |
| Altstadt GB | 377 | 55 | 35 | 54 | 24 | 29 | 31 | 19 | 25 | 40 | 492 | 51 |
| Vorstädte | 302 | 51 | 59 | 41 | 79 | 41 | 88 | 16 | 37 | 24 | 565 | 41 |
| Am Ring | 661 | 62 | 111 | 51 | 122 | 46 | 218 | 19 | 66 | 3 | 1 178 | 48 |
| Breite | 151 | 59 | 185 | 55 | 180 | 57 | 98 | 36 | 40 | 18 | 654 | 51 |
| St. Alban | 277 | 53 | 396 | 52 | 269 | 49 | 157 | 31 | 92 | 10 | 1 191 | 46 |
| Gundeldingen | 551 | 59 | 357 | 52 | 94 | 34 | 331 | 11 | 80 | 10 | 1 413 | 41 |
| Bruderholz | 84 | 49 | 879 | 61 | 723 | 43 | 291 | 22 | 54 | 6 | 2 031 | 47 |
| Bachletten | 418 | 60 | 1 397 | 57 | 473 | 57 | 143 | 29 | 36 | 31 | 2 467 | 56 |
| Gotthelf | 320 | 61 | 466 | 62 | 33 | 42 | 131 | 18 | 19 | – | 969 | 54 |
| Iselin | 360 | 59 | 522 | 62 | 317 | 60 | 210 | 19 | 36 | 11 | 1 445 | 53 |
| St. Johann | 490 | 52 | 548 | 55 | 172 | 35 | 233 | 25 | 81 | 5 | 1 524 | 45 |
| Altstadt KB | 167 | 59 | 27 | 30 | 38 | 29 | 42 | 12 | 8 | 13 | 282 | 44 |
| Clara | 108 | 63 | 25 | 52 | 21 | 43 | 73 | 25 | 24 | 17 | 251 | 45 |
| Wettstein | 179 | 57 | 307 | 54 | 102 | 62 | 36 | 25 | 49 | 4 | 673 | 51 |
| Hirzbrunnen | 31 | 16 | 1 107 | 64 | 281 | 58 | 94 | 24 | 11 | 18 | 1 524 | 59 |
| Rosental | 58 | 50 | 84 | 46 | 30 | 27 | 40 | 15 | 43 | 2 | 255 | 33 |
| Matthäus | 584 | 64 | 110 | 48 | 93 | 35 | 240 | 24 | 89 | 7 | 1 116 | 47 |
| Klybeck | 135 | 48 | 131 | 56 | 88 | 55 | 68 | 18 | 15 | 7 | 437 | 46 |
| Kleinhüningen | 26 | 38 | 36 | 36 | 43 | 42 | 46 | 48 | 13 | – | 164 | 38 |
| Riehen | 286 | 64 | 904 | 57 | 1 296 | 44 | 814 | 27 | 594 | 9 | 3 894 | 40 |
| Bettingen | 26 | 65 | 28 | 61 | 46 | 52 | 114 | 32 | 62 | 15 | 276 | 37 |
| Kt. Basel-Stadt | 5 591 | 58 | 7 714 | 57 | 4 524 | 48 | 3 498 | 23 | 1 474 | 10 | 22 801 | 47 |

¹Bewohnte oder bewohnbare Gebäude. Einschl. 118 Gebäude, die ausschliesslich von Kollektivhaushaltungen bewohnt werden. ²Renoviert seit 1971.

Wohnungen nach Zimmerzahl, Bauperiode und Wohnungsmerkmal 2000¹

| Wohnungsmerkmal | Zimmerzahl | | | | | | Bauperiode | | | Alle Wohnungen |
|---|------------|--------|--------|--------|-------|--------|------------|-----------|-----------|----------------|
| | 1 | 2 | 3 | 4 | 5 | 6 u.m. | Vor 1919 | 1919-1960 | Seit 1961 | |
| Nach Bauperiode | | | | | | | | | | |
| Vor 1919 | 935 | 3 529 | 6 926 | 3 405 | 1 224 | 1 555 | 17 574 | ... | ... | 17 574 |
| 1919-1945 | 1 166 | 5 738 | 8 252 | 3 009 | 1 732 | 2 147 | ... | 22 044 | ... | 22 044 |
| 1946-1960 | 2 558 | 5 009 | 10 810 | 4 448 | 1 252 | 830 | ... | 24 907 | ... | 24 907 |
| 1961-1980 | 6 273 | 7 970 | 9 371 | 4 647 | 1 436 | 843 | ... | ... | 30 540 | 30 540 |
| 1981-2000 | 284 | 1 372 | 2 476 | 2 069 | 935 | 349 | ... | ... | 7 485 | 7 485 |
| Nach Renovationsperiode | | | | | | | | | | |
| 1971-1980 | 420 | 1 104 | 1 553 | 689 | 381 | 457 | 1 824 | 2 548 | 232 | 4 604 |
| 1981-1990 | 827 | 2 526 | 4 300 | 1 855 | 807 | 767 | 3 620 | 6 325 | 1 137 | 11 082 |
| 1991-1995 | 725 | 1 695 | 3 975 | 1 621 | 556 | 582 | 1 761 | 5 541 | 1 852 | 9 154 |
| 1996-2000 | 1 184 | 3 527 | 6 708 | 2 625 | 987 | 941 | 2 817 | 8 922 | 4 233 | 15 972 |
| Nicht renoviert | 8 060 | 14 766 | 21 299 | 10 788 | 3 848 | 2 977 | 7 552 | 23 615 | 30 571 | 61 738 |
| Nach Eigentübertyp | | | | | | | | | | |
| Privatperson(en) | 5 356 | 12 966 | 19 896 | 8 993 | 4 489 | 4 966 | 13 989 | 24 460 | 18 217 | 56 666 |
| Bau- oder Immobiliengesellschaft | 658 | 1 186 | 1 843 | 764 | 154 | 29 | 558 | 2 087 | 1 989 | 4 634 |
| Wohnbaugenossenschaft ⁴ | 235 | 1 391 | 5 769 | 2 293 | 285 | 35 | 310 | 8 063 | 1 635 | 10 008 |
| Andere Wohnbaugenossenschaft ⁵ | 55 | 215 | 452 | 139 | 38 | 9 | 125 | 328 | 455 | 908 |
| Versicherung | 621 | 1 349 | 1 721 | 1 216 | 572 | 230 | 199 | 2 616 | 2 894 | 5 709 |
| Immobilienfonds | 656 | 798 | 1 118 | 604 | 165 | 59 | 93 | 1 751 | 1 556 | 3 400 |
| Personalvorsorgestiftung | 1 471 | 2 377 | 3 260 | 1 587 | 397 | 95 | 461 | 3 643 | 5 083 | 9 187 |
| Andere Stiftung, Verein | 1 971 | 3 043 | 3 378 | 1 607 | 402 | 211 | 1 474 | 3 519 | 5 619 | 10 612 |
| Bund, Kanton, Gemeinde | 192 | 275 | 378 | 362 | 76 | 89 | 354 | 454 | 564 | 1 372 |
| Andere | 1 | 18 | 20 | 13 | 1 | 1 | 11 | 30 | 13 | 54 |
| Nach Energieträger der Heizung² | | | | | | | | | | |
| Heizöl | 5 055 | 9 572 | 15 238 | 7 078 | 2 577 | 2 488 | 4 486 | 20 784 | 16 738 | 42 008 |
| Gas | 1 865 | 6 126 | 10 864 | 5 659 | 2 775 | 2 333 | 6 829 | 14 208 | 8 585 | 29 622 |
| Wärmepumpe | 13 | 22 | 98 | 73 | 25 | 35 | 48 | 48 | 170 | 266 |
| Elektrizität | 72 | 194 | 480 | 208 | 112 | 92 | 427 | 618 | 113 | 1 158 |
| Sonnenkollektor oder andere | 228 | 408 | 435 | 114 | 33 | 4 | 69 | 348 | 805 | 1 222 |
| Fernwärme | 3 895 | 6 977 | 10 334 | 4 296 | 1 012 | 735 | 5 153 | 10 627 | 11 469 | 27 249 |
| Holz/Kohle | 44 | 302 | 347 | 144 | 44 | 35 | 526 | 306 | 84 | 916 |
| Keine Angabe | 44 | 17 | 39 | 6 | 1 | 2 | 36 | 12 | 61 | 109 |
| Nach Fläche in m² | | | | | | | | | | |
| Bis 19 | 381 | 5 | – | – | – | – | 45 | 178 | 163 | 386 |
| 20- 29 | 2 738 | 32 | 6 | – | – | – | 197 | 937 | 1 642 | 2 776 |
| 30- 39 | 5 336 | 611 | 32 | 2 | – | – | 426 | 1 947 | 3 608 | 5 981 |
| 40- 49 | 1 196 | 5 303 | 231 | 16 | 2 | – | 1 252 | 2 462 | 3 034 | 6 748 |
| 50- 59 | 232 | 10 289 | 1 760 | 51 | 16 | 1 | 1 648 | 5 894 | 4 807 | 12 349 |
| 60- 69 | 93 | 4 131 | 11 470 | 464 | 28 | 13 | 2 352 | 9 115 | 4 732 | 16 199 |
| 70- 79 | 50 | 761 | 12 533 | 1 889 | 59 | 18 | 2 191 | 7 953 | 5 166 | 15 310 |
| 80- 99 | 79 | 373 | 7 212 | 7 489 | 761 | 109 | 2 995 | 6 950 | 6 078 | 16 023 |
| 100-119 | 24 | 104 | 864 | 4 176 | 1 682 | 312 | 1 485 | 2 988 | 2 689 | 7 162 |
| 120-139 | 12 | 76 | 303 | 1 277 | 1 709 | 667 | 860 | 1 824 | 1 360 | 4 044 |
| 140-159 | 5 | 39 | 85 | 406 | 901 | 945 | 537 | 1 147 | 697 | 2 381 |
| 160-179 | 6 | 15 | 65 | 134 | 342 | 692 | 292 | 575 | 387 | 1 254 |
| 180 u.m. | 9 | 8 | 129 | 166 | 424 | 2 301 | 922 | 1 412 | 703 | 3 037 |
| Keine Angabe | 1 055 | 1 871 | 3 145 | 1 508 | 655 | 666 | 2 372 | 3 569 | 2 959 | 8 900 |
| Zusammen | 11 216 | 23 618 | 37 835 | 17 578 | 6 579 | 5 724 | 17 574 | 46 951 | 38 025 | 102 550 |
| Fläche pro Wohnung in m ² | 34 | 55 | 74 | 97 | 127 | 182 | 89 | 79 | 73 | 78 |
| Weitere Wohneinheiten³ | | | | | | | | | | |
| Zusammen | 362 | 40 | 31 | 22 | 6 | 4 | 133 | 195 | 137 | 465 |

¹Haushaltwohnungen. ²Der überwiegende Energieträger wurde berücksichtigt. ³Wohnungen ohne Küche oder Kochnische, meist Einzelzimmer wie z. B. Mansarden. ⁴Die Genossenschafter bewohnen die Mehrheit der Wohnungen des Gebäudes. ⁵Die Genossenschafter bewohnen nicht die Mehrheit der Wohnungen des Gebäudes.

Dauernd bewohnte Wohnungen nach Zimmerzahl, Bauperiode und Wohnungsmerkmal 2000¹

| Wohnungsmerkmal | Zimmerzahl | | | | | | Bauperiode | | | Alle dauernd bewohnten Wohnungen |
|--|------------|--------|--------|--------|--------|--------|------------|-----------|-----------|----------------------------------|
| | 1 | 2 | 3 | 4 | 5 | 6 u.m. | Vor 1919 | 1919-1960 | Seit 1961 | |
| Nach Anzahl Bewohner | | | | | | | | | | |
| 1 | 7 742 | 16 512 | 15 800 | 4 167 | 1 335 | 1 024 | 7 790 | 20 987 | 17 803 | 46 580 |
| 2 | 719 | 3 646 | 12 850 | 6 393 | 2 467 | 1 984 | 4 851 | 13 385 | 9 823 | 28 059 |
| 3 | 141 | 664 | 3 780 | 2 538 | 937 | 863 | 1 587 | 4 204 | 3 132 | 8 923 |
| 4 | 72 | 280 | 2 383 | 2 588 | 1 045 | 975 | 1 208 | 3 518 | 2 617 | 7 343 |
| 5 | 29 | 75 | 605 | 798 | 385 | 492 | 419 | 1 118 | 847 | 2 384 |
| 6 u.m. | 17 | 32 | 187 | 291 | 131 | 208 | 214 | 362 | 290 | 866 |
| Nach Wohndichte (Bewohner pro Wohnraum) | | | | | | | | | | |
| Bis 0,30 | – | 57 | 695 | 4 193 | 1 453 | 2 185 | 2 067 | 4 143 | 2 373 | 8 583 |
| 0,31-0,40 | 3 | 258 | 15 229 | 438 | 2 361 | 1 137 | 4 063 | 9 528 | 5 835 | 19 426 |
| 0,41-0,50 | 44 | 16 224 | 653 | 5 965 | 101 | 908 | 3 897 | 10 826 | 9 172 | 23 895 |
| 0,51-0,60 | – | 1 | 22 | 140 | 857 | 329 | 259 | 682 | 408 | 1 349 |
| 0,61-0,70 | – | 79 | 12 094 | 26 | 78 | 513 | 2 039 | 6 646 | 4 105 | 12 790 |
| 0,71-0,80 | – | 5 | 258 | 2 538 | 942 | 190 | 738 | 1 818 | 1 377 | 3 933 |
| 0,81-0,90 | – | – | 3 | 9 | 34 | 217 | 49 | 148 | 66 | 263 |
| 0,91-1,00 | 7 703 | 3 554 | 3 671 | 2 430 | 348 | 43 | 2 019 | 7 244 | 8 486 | 17 749 |
| 1,01-1,50 | – | 654 | 2 230 | 956 | 107 | 22 | 618 | 1 741 | 1 610 | 3 969 |
| 1,51 u.m. | 970 | 377 | 750 | 80 | 19 | 2 | 320 | 798 | 1 080 | 2 198 |
| Nach Bewohnertypus | | | | | | | | | | |
| Hauseigentümer | 40 | 151 | 769 | 1 191 | 1 769 | 3 029 | 1 644 | 4 283 | 1 022 | 6 949 |
| Miteigentümer | 23 | 117 | 390 | 338 | 279 | 377 | 619 | 740 | 165 | 1 524 |
| Stockwerk-/Wohnungseigentümer | 105 | 411 | 1 075 | 1 018 | 459 | 282 | 569 | 912 | 1 869 | 3 350 |
| Mieter | 8 367 | 19 193 | 27 639 | 11 829 | 3 443 | 1 724 | 12 770 | 29 652 | 29 773 | 72 195 |
| Genossenschafter | 163 | 1 305 | 5 637 | 2 256 | 280 | 36 | 290 | 7 814 | 1 573 | 9 677 |
| Pächter | – | 3 | 4 | 6 | 1 | 2 | 7 | 4 | 5 | 16 |
| Dienstwohnung | 15 | 16 | 51 | 110 | 43 | 58 | 109 | 104 | 80 | 293 |
| Freiwohnung | 7 | 13 | 40 | 27 | 26 | 38 | 61 | 65 | 25 | 151 |
| Zusammen | 8 720 | 21 209 | 35 605 | 16 775 | 6 300 | 5 546 | 16 069 | 43 574 | 34 512 | 94 155 |
| Weitere Merkmale | | | | | | | | | | |
| Bewohner | 10 151 | 27 515 | 66 578 | 40 769 | 16 041 | 15 285 | 30 568 | 82 346 | 63 425 | 176 339 |
| Bewohner pro Wohnung | 1,2 | 1,3 | 1,9 | 2,4 | 2,5 | 2,8 | 1,9 | 1,9 | 1,8 | 1,9 |
| Fläche pro Bewohner in m ² | 29 | 42 | 40 | 40 | 49 | 65 | 47 | 42 | 41 | 43 |

¹Haushaltwohnungen.Miet- und Genossenschaftswohnungen nach Zimmerzahl, Bauperiode und Mietpreis 2000¹

| Netto Mietpreis in Franken | Zimmerzahl | | | | | | Bauperiode | | | Alle Miet- und Genossenschaftswohnungen |
|----------------------------|------------|--------|--------|--------|-------|--------|------------|-----------|-----------|---|
| | 1 | 2 | 3 | 4 | 5 | 6 u.m. | Vor 1919 | 1919-1960 | Seit 1961 | |
| Bis 399 | 605 | 452 | 289 | 54 | 7 | 6 | 384 | 719 | 310 | 1 413 |
| 400- 599 | 4 779 | 2 796 | 2 467 | 349 | 27 | 15 | 1 209 | 5 452 | 3 772 | 10 433 |
| 600- 799 | 1 894 | 7 438 | 7 274 | 1 304 | 109 | 23 | 2 049 | 10 473 | 5 520 | 18 042 |
| 800- 999 | 250 | 5 391 | 8 066 | 2 230 | 162 | 30 | 2 186 | 7 842 | 6 101 | 16 129 |
| 1 000-1 199 | 56 | 1 595 | 5 758 | 2 185 | 309 | 60 | 1 599 | 4 090 | 4 274 | 9 963 |
| 1 200-1 399 | 29 | 580 | 3 847 | 2 025 | 336 | 76 | 1 339 | 2 481 | 3 073 | 6 893 |
| 1 400-1 599 | 19 | 230 | 1 656 | 1 709 | 431 | 105 | 783 | 1 347 | 2 020 | 4 150 |
| 1 600-1 799 | 8 | 76 | 645 | 1 277 | 463 | 114 | 557 | 729 | 1 297 | 2 583 |
| 1 800-1 999 | 5 | 29 | 295 | 779 | 331 | 138 | 316 | 500 | 761 | 1 577 |
| 2 000-2 399 | 4 | 35 | 214 | 713 | 615 | 249 | 415 | 508 | 907 | 1 830 |
| 2 400 u.m. | 4 | 14 | 111 | 360 | 517 | 666 | 462 | 546 | 664 | 1 672 |
| Keine Angabe | 877 | 1 862 | 2 654 | 1 100 | 416 | 278 | 1 761 | 2 779 | 2 647 | 7 187 |
| Zusammen | 8 530 | 20 498 | 33 276 | 14 085 | 3 723 | 1 760 | 13 060 | 37 466 | 31 346 | 81 872 |

¹Haushaltwohnungen.

Bautätigkeit seit 1996 und Bauvorhaben seit 2005

| Jahr | Öffentliche Bauten | | Private Bauten | Hochbau | Tiefbau | Alle Bauten | Veränderung zum Vorjahr in % |
|--------------------------------|--------------------|-------------------|----------------|---------|---------|-------------|------------------------------|
| | Bund | Kanton, Gemeinden | | | | | |
| Bautätigkeit in Mio Fr. | | | | | | | |
| 1996 | 106,4 | 468,3 | 636,9 | 969,3 | 242,3 | 1 211,6 | -6 |
| 1997 | 95,9 | 431,3 | 624,7 | 899,4 | 252,6 | 1 152,0 | -5 |
| 1998 | 61,0 | 550,7 | 648,5 | 958,3 | 301,9 | 1 260,2 | 9 |
| 1999 | 68,8 | 480,6 | 765,1 | 1 036,1 | 278,4 | 1 314,5 | 4 |
| 2000 | 69,8 | 415,7 | 736,4 | 946,7 | 275,2 | 1 221,9 | -7 |
| 2001 | 81,3 | 438,5 | 783,0 | 997,6 | 305,1 | 1 302,7 | 7 |
| 2002 | 85,7 | 465,1 | 770,2 | 993,9 | 327,1 | 1 321,1 | 1 |
| 2003 ¹ | 91,0 | 357,0 | 610,6 | 787,4 | 271,2 | 1 058,6 | ... |
| 2004 | 65,6 | 361,6 | 611,1 | 789,8 | 248,6 | 1 038,4 | -2 |
| 2005 | 74,7 | 347,1 | 825,6 | 994,2 | 253,2 | 1 247,4 | 20 |
| Bauvorhaben in Mio Fr. | | | | | | | |
| 2005 | 49,7 | 358,3 | 607,9 | 792,7 | 223,2 | 1 015,9 | 2 |
| 2006 | 56,1 | 334,6 | 862,8 | 1 005,6 | 247,9 | 1 253,4 | 23 |

¹Die Statistik über die Bautätigkeit und Bauvorhaben wurde mit den Daten von 2003 bzw. 2004 den Anforderungen des Bundes angepasst. Sie umfasst seither als Bauausgaben die Bauinvestitionen aller bewilligungspflichtigen Bauprojekte und - nur für den öffentlichen Bereich - auch die Kosten für Unterhaltsarbeiten. Anders als bisher enthält die ausgewiesene Summe nicht vereinzelt noch Kosten privater Unterhaltsarbeiten und ist daher tendenziell tiefer. Zusätzlich sind bei der Kategorisierung der Auftraggeber gewisse Anpassungen vorgenommen worden. Die vorliegende Auswertung ist mit bisher publizierten Ergebnissen nur bedingt vergleichbar; eine Veränderungsrate wird daher für 2003 nicht ausgewiesen.

Bautätigkeit 2004 und 2005 sowie Bauvorhaben 2005 und 2006 nach Auftraggeber

| Auftraggeber | Bautätigkeit in Mio Fr. | | | Bauvorhaben in Mio Fr. | | Realisierungsgrad 2005 ¹ |
|---|-------------------------|---------|------------------|------------------------|---------|-------------------------------------|
| | 2004 | 2005 | Veränderung in % | 2005 | 2006 | |
| Öffentlicher Sektor | 427,2 | 421,8 | -1,3 | 408,0 | 390,7 | 103 |
| Bund (SBB, Post, Swisscom usw.) | 65,6 | 74,7 | 13,8 | 49,7 | 56,1 | 150 |
| Kanton Basel-Stadt (ohne öffentliche Unternehmungen) | 276,3 | 247,1 | -10,6 | 257,4 | 253,5 | 96 |
| Öffentliche Unternehmungen des Kantons | 61,2 | 72,1 | 17,7 | 71,3 | 54,9 | 101 |
| Gemeinden (ohne öffentliche Unternehmungen) | 24,1 | 28,0 | 16,2 | 29,6 | 26,2 | 95 |
| Öffentliche Unternehmungen der Gemeinden | - | - | ... | - | - | - |
| Privatpersonen und Haushalte | 54,3 | 42,5 | -21,8 | 27,1 | 57,0 | 157 |
| Privatwirtschaftlicher Sektor | 556,9 | 783,1 | 40,6 | 580,8 | 805,8 | 135 |
| Institutionelle Anleger, Banken, Versicherungen | 75,0 | 97,5 | 30,0 | 75,2 | 74,7 | 130 |
| Versicherungsgesellschaften | 28,9 | 28,8 | -0,4 | 21,2 | 33,8 | 136 |
| Pensionskassen | 23,0 | 20,7 | -10,2 | 15,6 | 5,9 | 132 |
| Krankenkassen | 4,2 | 16,0 | ... | 13,2 | 2,3 | 121 |
| Banken, Immobilienfonds, Finanzholdings | 18,8 | 32,1 | 70,7 | 25,2 | 32,7 | 127 |
| Private Elektrizitäts- und Gaswerke, Privatbahnen | - | 0,3 | ... | - | 0,3 | ... |
| Bau- oder Immobiliengesellschaften | 179,2 | 184,6 | 3,0 | 163,0 | 138,4 | 113 |
| Einzelfirmen, Personengesellschaften | 8,4 | 2,2 | -73,5 | 2,3 | 6,1 | 97 |
| Kapitalgesellschaften | 158,7 | 168,8 | 6,4 | 157,1 | 119,2 | 107 |
| Wohnbaugenossenschaften | 12,2 | 13,5 | 11,0 | 3,6 | 13,1 | ... |
| Andere private Unternehmungen (ohne Immobilienbranche) | 244,6 | 411,9 | 68,4 | 253,3 | 520,3 | 163 |
| Einzelfirmen, Personengesellschaften | 28,8 | 36,7 | 27,6 | 44,7 | 18,2 | 82 |
| Kapitalgesellschaften | 91,0 | 114,7 | 26,1 | 77,7 | 154,6 | 148 |
| Chemiefirmen | 124,7 | 260,4 | 108,8 | 130,9 | 347,5 | 199 |
| Übrige Auftraggeber | 58,0 | 88,9 | 53,3 | 89,3 | 72,1 | 100 |
| Private Auftraggeber wie Vereine, Stiftungen | 58,0 | 88,2 | 52,1 | 88,6 | 71,6 | 100 |
| Internationale Organisationen, Botschaften | - | 0,7 | ... | 0,7 | 0,5 | 100 |
| Zusammen | 1 038,4 | 1 247,4 | 20,1 | 1 015,9 | 1 253,4 | 123 |

¹Bautätigkeit 2005 in Prozent der Bauvorhaben 2005.

Bautätigkeit 2004 und 2005 sowie Bauvorhaben 2005 und 2006 nach Verwendung der Bauten

| Verwendung der Bauten | Bautätigkeit in Mio Fr. | | | Bauvorhaben in Mio Fr. | | Realisierungsgrad 2005 ¹ |
|--|-------------------------|---------|------------------|------------------------|---------|-------------------------------------|
| | 2004 | 2005 | Veränderung in % | 2005 | 2006 | |
| Infrastruktur: Versorgung | 37,0 | 38,5 | 4,1 | 39,3 | 40,0 | 98 |
| Wasserversorgung | 4,2 | 4,3 | 2,4 | 4,3 | 4,5 | 100 |
| Elektrizität | 13,1 | 11,8 | -9,9 | 11,4 | 7,0 | 104 |
| Gaswerke, -netze | 8,1 | 8,0 | -1,2 | 7,7 | 7,3 | 104 |
| Fernheizung | 4,3 | 4,3 | – | 4,3 | 7,5 | 100 |
| Übrige Versorgung | 7,3 | 10,1 | 38,4 | 11,6 | 13,7 | 87 |
| Infrastruktur: Entsorgung | 16,2 | 15,3 | -5,6 | 15,4 | 15,0 | 99 |
| Wasserentsorgung | 9,1 | 8,8 | -3,3 | 9,1 | 8,7 | 97 |
| Kehrichtentsorgung | 1,5 | – | ... | – | – | – |
| Übrige Entsorgung | 5,6 | 6,5 | 16,1 | 6,3 | 6,3 | 103 |
| Infrastruktur: Strassenverkehr | 126,0 | 153,1 | 21,5 | 117,4 | 169,1 | 130 |
| Nationalstrassen | 98,8 | 92,7 | -6,2 | 92,7 | 90,0 | 100 |
| Kantonsstrassen | – | – | – | – | – | – |
| Gemeindestrassen | 3,8 | 0,6 | -84,2 | 1,9 | 1,9 | 32 |
| Übriger Strassenbau, Parkplätze | 17,1 | 23,2 | 35,7 | 19,8 | 29,3 | 117 |
| Parkhäuser | 6,2 | 36,5 | ... | 3,0 | 48,0 | ... |
| Infrastruktur: übriger Verkehr | 70,1 | 75,9 | 8,3 | 73,7 | 72,8 | 103 |
| Bahnanlagen | 43,5 | 50,9 | 17,0 | 47,4 | 45,5 | 107 |
| Bus- und Tramanlagen | 12,7 | 12,1 | -4,7 | 13,1 | 13,0 | 92 |
| Schiffsverkehr | 4,4 | 3,1 | -29,5 | 3,0 | 3,0 | 103 |
| Flugverkehr | – | – | – | – | – | – |
| Kommunikation | 5,1 | 4,8 | -5,9 | 5,2 | 6,3 | 92 |
| Übriger Verkehr | 4,4 | 5,0 | 13,6 | 5,0 | 5,0 | 100 |
| Übrige Infrastruktur | 3,3 | 2,5 | -24,2 | 1,6 | 1,7 | 156 |
| Bach- und Flussverbauungen | 1,3 | 0,4 | -69,2 | 0,4 | 0,5 | 100 |
| Landesverteidigung | – | 0,3 | ... | – | – | – |
| Übrige Infrastruktur | 2,0 | 1,9 | -5,0 | 1,3 | 1,2 | 146 |
| Bildung, Forschung | 73,9 | 85,0 | 15,0 | 84,9 | 129,3 | 100 |
| Schulen, Bildungswesen | 27,3 | 26,8 | -1,8 | 27,6 | 22,7 | 97 |
| Forschung | 46,7 | 58,2 | 24,6 | 57,3 | 106,5 | 102 |
| Gesundheit | 43,4 | 48,2 | 11,1 | 38,8 | 21,7 | 124 |
| Spitäler (Akutspitäler, Chronischkrankenheime) | 19,5 | 23,2 | 19,0 | 21,5 | 12,0 | 108 |
| Pflegeheime, Altersheime | 22,2 | 24,0 | 8,1 | 17,2 | 8,8 | 140 |
| Übriges Gesundheitswesen | 1,7 | 1,0 | -41,2 | 0,1 | 0,9 | ... |
| Freizeit, Sport, Kultur | 21,6 | 30,2 | 39,8 | 32,3 | 33,6 | 93 |
| Sport-, Freizeit-, Tourismusanlagen | 5,3 | 20,2 | ... | 19,4 | 20,6 | 104 |
| Kirchen und Sakralbauten | 3,2 | 3,6 | 12,5 | 3,0 | 0,5 | 120 |
| Kulturbauten | 13,0 | 6,4 | -50,8 | 9,8 | 12,5 | 65 |
| Land- und Forstwirtschaft | 0,2 | 6,4 | ... | 6,0 | 5,8 | 107 |
| Wohnen | 259,2 | 256,4 | -1,1 | 229,2 | 269,0 | 112 |
| Einfamilienhäuser | 40,0 | 28,1 | -29,8 | 19,2 | 24,0 | 146 |
| Mehrfamilienhäuser | 208,1 | 216,5 | 4,0 | 206,0 | 231,5 | 105 |
| Alterswohnungen | – | 6,1 | ... | – | 6,3 | ... |
| Studenten-, Lehrlingsheime, Personalhäuser | 5,1 | 2,2 | -56,9 | 1,5 | 3,2 | 147 |
| Übriges Wohnen | 5,9 | 3,5 | -40,7 | 2,4 | 4,0 | 146 |
| Industrie, Gewerbe, Dienstleistung | 298,9 | 460,4 | 54,0 | 291,2 | 417,9 | 158 |
| Werkstätten, Fabrikgebäude | 73,5 | 129,0 | 75,5 | 69,0 | 111,2 | 187 |
| Lagerhallen, Depots | 17,0 | 9,4 | -44,7 | 9,0 | 13,8 | 104 |
| Büro-, Verwaltungsgebäude | 157,3 | 171,1 | 8,8 | 111,2 | 139,7 | 154 |
| Kaufhäuser, Geschäfte | 36,1 | 87,0 | 141,0 | 50,0 | 102,1 | 174 |
| Restaurants, Hotels, Beherbergung | 11,2 | 47,6 | ... | 38,1 | 50,4 | 125 |
| Ausstellungs-, Kongressgebäude | 2,0 | 15,4 | ... | 13,9 | – | 111 |
| Übrige Verwendung | 1,9 | 1,0 | -47,4 | – | 0,7 | ... |
| Reparatur- und Unterhaltsarbeiten | 88,6 | 75,4 | -14,9 | 86,0 | 77,4 | 88 |
| Zusammen | 1 038,4 | 1 247,4 | 20,1 | 1 015,9 | 1 253,4 | 123 |

¹Bautätigkeit 2005 in Prozent der Bauvorhaben 2005.

Vom Bauinspektorat bewilligte Gebäude und Wohnungen seit 1995

| Objekt | 1995 | 1996 | 1997 | 1998 | 1999 | 2000 | 2001 | 2002 | 2003 | 2004 | 2005 |
|---------------------------------|------|------|------|------|------|------|------|------|------|------|------|
| Gebäude¹ | 50 | 75 | 56 | 35 | 99 | 86 | 51 | 39 | 74 | 45 | 33 |
| Einfamilienhäuser | 23 | 49 | 24 | 17 | 83 | 43 | 35 | 15 | 35 | 22 | 9 |
| Mehrfamilienhäuser | 15 | 17 | 27 | 15 | 12 | 33 | 6 | 15 | 28 | 17 | 18 |
| Mehrzweckhäuser | 12 | 9 | 5 | 3 | 4 | 10 | 10 | 9 | 11 | 6 | 6 |
| Wohnungen² in | 295 | 255 | 455 | 191 | 220 | 383 | 165 | 252 | 324 | 214 | 285 |
| Einfamilienhäusern | 23 | 49 | 24 | 17 | 83 | 43 | 35 | 15 | 35 | 22 | 9 |
| Mehrfamilienhäusern | 144 | 140 | 296 | 133 | 102 | 279 | 35 | 143 | 225 | 167 | 112 |
| Mehrzweckhäusern | 128 | 66 | 135 | 41 | 35 | 61 | 95 | 94 | 64 | 25 | 164 |

¹Bewohnbare Gebäude. Ohne Gebäude, die ausschliesslich von Kollektivhaushaltungen bewohnt werden. ²Bauwohnungen.

Bestand der vom Bauinspektorat bewilligten Gebäude und Wohnungen Ende 2004 und Ende 2005

| Gemeinde | Bestand der bewilligten Gebäude ¹ | | | | | Bestand der bewilligten Wohnungen ² | | | | |
|--------------------|--|----------------------------|--------------------------|-------------------------|-------|--|----------------------------|--------------------------|-------------------------|-------|
| | Un- begon- nene | Rohbau unvoll- endet | Rohbau voll- endet | Alle Begon- nenen | Total | Un- begon- nene | Rohbau unvoll- endet | Rohbau voll- endet | Alle Begon- nenen | Total |
| Ende 2004 | | | | | | | | | | |
| Stadt Basel | 18 | 17 | 15 | 32 | 50 | 141 | 146 | 177 | 323 | 464 |
| Riehen | 12 | 49 | 6 | 55 | 67 | 21 | 153 | 17 | 170 | 191 |
| Bettingen | – | – | – | – | – | – | – | – | – | – |
| Kanton Basel-Stadt | 30 | 66 | 21 | 87 | 117 | 162 | 299 | 194 | 493 | 655 |
| Ende 2005 | | | | | | | | | | |
| Stadt Basel | 16 | 20 | 12 | 32 | 48 | 187 | 164 | 148 | 312 | 499 |
| Riehen | 9 | 3 | 40 | 43 | 52 | 28 | 18 | 91 | 109 | 137 |
| Bettingen | – | 3 | – | 3 | 3 | – | 3 | – | 3 | 3 |
| Kanton Basel-Stadt | 25 | 26 | 52 | 78 | 103 | 215 | 185 | 239 | 424 | 639 |

¹Bewohnbare Gebäude. Ohne Gebäude, die ausschliesslich von Kollektivhaushaltungen bewohnt werden. ²Bauwohnungen.

Neuerstellte und abgebrochene Gebäude und Wohnungen seit 1991

| Jahr | Neuerstellte Gebäude ¹ | | | | Neuerstellte Wohnungen ² in | | | | Abbrüche | |
|------|-----------------------------------|------------------------------|---------------------------|-------|--|-------------------------------|----------------------------|-------|---------------------------|-----------------------------|
| | Ein- familien- häuser | Mehr- familien- häuser | Mehr- zweck- häuser | Total | Ein- familien- häusern | Mehr- familien- häusern | Mehr- zweck- häusern | Total | Ge- bäude ¹ | Woh- nungen ² |
| 1991 | 25 | 17 | 17 | 59 | 25 | 105 | 131 | 261 | 43 | 201 |
| 1992 | 21 | 27 | 9 | 57 | 21 | 162 | 46 | 229 | 47 | 95 |
| 1993 | 12 | 44 | 25 | 81 | 12 | 316 | 217 | 545 | 25 | 100 |
| 1994 | 31 | 34 | 14 | 79 | 31 | 268 | 122 | 421 | 45 | 117 |
| 1995 | 44 | 37 | 11 | 92 | 44 | 386 | 110 | 540 | 24 | 85 |
| 1996 | 16 | 40 | 12 | 68 | 16 | 416 | 174 | 606 | 22 | 65 |
| 1997 | 26 | 9 | 6 | 41 | 26 | 42 | 37 | 105 | 30 | 99 |
| 1998 | 25 | 15 | 5 | 45 | 25 | 135 | 49 | 209 | 14 | 54 |
| 1999 | 29 | 22 | 7 | 58 | 29 | 202 | 77 | 308 | 33 | 175 |
| 2000 | 47 | 12 | 6 | 65 | 47 | 116 | 39 | 202 | 18 | 40 |
| 2001 | 49 | 5 | 8 | 62 | 49 | 29 | 69 | 147 | 26 | 109 |
| 2002 | 49 | 32 | 10 | 91 | 49 | 194 | 166 | 409 | 12 | 26 |
| 2003 | 26 | 20 | 1 | 47 | 26 | 188 | 9 | 223 | 21 | 37 |
| 2004 | 22 | 10 | 6 | 38 | 22 | 96 | 53 | 171 | 12 | 75 |
| 2005 | 15 | 19 | 7 | 41 | 15 | 201 | 85 | 301 | 7 | 14 |

¹Bewohnt oder bewohnbar. Ohne Gebäude, die ausschliesslich von Kollektivhaushaltungen bewohnt werden. ²Bauwohnungen.

Neuerstellte Wohnungen nach Zimmerzahl seit 1981/1985¹

| Jahresmittel Jahr | Zimmerzahl - Absolute Zahlen | | | | | | | Zimmerzahl - Promilleverteilung | | | | | | |
|----------------------|------------------------------|-----|-----|-----|----|--------|-------|---------------------------------|-----|-----|-----|-----|--------|-------|
| | 1 | 2 | 3 | 4 | 5 | 6 u.m. | Total | 1 | 2 | 3 | 4 | 5 | 6 u.m. | Total |
| 1981/1985 | 23 | 118 | 242 | 177 | 80 | 24 | 664 | 35 | 178 | 364 | 267 | 120 | 36 | 1 000 |
| 1986/1990 | 14 | 84 | 145 | 103 | 36 | 8 | 389 | 36 | 216 | 373 | 265 | 93 | 21 | 1 000 |
| 1991/1995 | 7 | 93 | 142 | 106 | 39 | 13 | 399 | 18 | 233 | 356 | 266 | 98 | 33 | 1 000 |
| 1996/2000 | 12 | 55 | 93 | 89 | 26 | 12 | 286 | 42 | 192 | 325 | 311 | 91 | 42 | 1 000 |
| 2001/2005 | 3 | 38 | 67 | 81 | 47 | 14 | 250 | 12 | 152 | 268 | 324 | 188 | 56 | 1 000 |
| 2001 | – | 27 | 48 | 27 | 22 | 23 | 147 | – | 184 | 327 | 184 | 150 | 156 | 1 000 |
| 2002 | 9 | 117 | 121 | 89 | 54 | 19 | 409 | 22 | 286 | 296 | 218 | 132 | 46 | 1 000 |
| 2003 | 5 | 22 | 58 | 103 | 32 | 3 | 223 | 22 | 99 | 260 | 462 | 143 | 13 | 1 000 |
| 2004 | – | – | 17 | 73 | 73 | 8 | 171 | – | – | 99 | 427 | 427 | 47 | 1 000 |
| 2005 | – | 26 | 93 | 112 | 55 | 15 | 301 | – | 86 | 309 | 372 | 183 | 50 | 1 000 |

¹Bauwohnungen.

Neuerstellte Gebäude ohne Wohnungen seit 1995

| Gebäudeart | 1995 | 1996 | 1997 | 1998 | 1999 | 2000 | 2001 | 2002 | 2003 | 2004 | 2005 |
|---------------------|------|------|------|------|------|------|------|------|------|------|------|
| Geschäftshäuser | 2 | 2 | 3 | – | 1 | 8 | 2 | 3 | 3 | 2 | 2 |
| Öffentliche Gebäude | 2 | 11 | 6 | 2 | – | 1 | – | 7 | 2 | 3 | – |
| Gewerbliche Gebäude | 5 | 2 | – | 1 | 4 | – | 5 | 3 | 3 | 4 | 1 |
| Andere Gebäude | 3 | – | 1 | 1 | 3 | 1 | 3 | 5 | 3 | 3 | 2 |
| Zusammen | 12 | 15 | 10 | 4 | 8 | 10 | 10 | 18 | 11 | 12 | 5 |

Neuerstellte und abgebrochene Gebäude und Wohnungen nach Wohnviertel 2005

| Gemeinde Wohnviertel | Neuerstellte Gebäude ¹ | | | | Neuerstellte Wohnungen ² in | | | | Abbrüche | |
|-------------------------|-----------------------------------|------------------------------|---------------------------|-------|--|-------------------------------|----------------------------|-------|---------------------------|-----------------------------|
| | Ein- familien- häuser | Mehr- familien- häuser | Mehr- zweck- häuser | Total | Ein- familien- häusern | Mehr- familien- häusern | Mehr- zweck- häusern | Total | Ge- bäude ¹ | Woh- nungen ² |
| Stadt Basel | – | 9 | 7 | 16 | – | 121 | 85 | 206 | 3 | 10 |
| Altstadt Grossbasel | – | – | – | – | – | – | – | – | – | – |
| Vorstädte | – | – | – | – | – | – | – | – | – | – |
| Am Ring | – | 1 | – | 1 | – | 11 | – | 11 | – | – |
| Breite | – | 2 | – | 2 | – | 18 | – | 18 | 1 | 3 |
| St. Alban | – | – | – | – | – | – | – | – | – | – |
| Gundeldingen | – | 1 | – | 1 | – | 36 | – | 36 | 2 | 7 |
| Bruderholz | – | – | – | – | – | – | – | – | – | – |
| Bachletten | – | – | – | – | – | – | – | – | – | – |
| Gotthelf | – | – | – | – | – | – | – | – | – | – |
| Iselin | – | – | – | – | – | – | – | – | – | – |
| St. Johann | – | – | – | – | – | – | – | – | – | – |
| Altstadt Kleinbasel | – | – | – | – | – | – | – | – | – | – |
| Clara | – | – | 1 | 1 | – | – | 30 | 30 | – | – |
| Wettstein | – | – | 1 | 1 | – | – | 2 | 2 | – | – |
| Hirzbrunnen | – | – | – | – | – | – | – | – | – | – |
| Rosental | – | – | – | – | – | – | – | – | – | – |
| Matthäus | – | – | – | – | – | – | – | – | – | – |
| Klybeck | – | 5 | 5 | 10 | – | 56 | 53 | 109 | – | – |
| Kleinhüningen | – | – | – | – | – | – | – | – | – | – |
| Landgemeinden | 15 | 10 | – | 25 | 15 | 80 | – | 95 | 4 | 4 |
| Riehen | 15 | 10 | – | 25 | 15 | 80 | – | 95 | 4 | 4 |
| Bettingen | – | – | – | – | – | – | – | – | – | – |
| Kanton Basel-Stadt | 15 | 19 | 7 | 41 | 15 | 201 | 85 | 301 | 7 | 14 |

¹Bewohnt oder bewohnbar. Ohne Gebäude, die ausschliesslich von Kollektivhaushaltungen bewohnt werden. ²Bauwohnungen.

Neuerstellte Wohnungen nach Zimmerzahl und Wohnungsmerkmal 2005¹

| Wohnungs- merkmal | Zimmerzahl | | | | | | | | | Prozent- ver- teilung | Zimmer pro Wohnung |
|-------------------------------------|------------|----|----|-----|----|----|---|--------|-------|-----------------------------|--------------------------|
| | 1 | 2 | 3 | 4 | 5 | 6 | 7 | 8 u.m. | Total | | |
| Nach Gebäudeart | | | | | | | | | | | |
| Einfamilienhaus | – | – | – | – | 9 | 6 | – | – | 15 | 5,0 | 5,4 |
| Mehrfamilienhaus | – | 7 | 54 | 95 | 36 | 9 | – | – | 201 | 66,8 | 3,9 |
| Mehrzweckhaus | – | 19 | 39 | 17 | 10 | – | – | – | 85 | 28,2 | 3,2 |
| Nach Ersteller | | | | | | | | | | | |
| Einzelpersonen | – | – | 1 | 2 | – | 8 | – | – | 11 | 3,7 | 5,4 |
| Bau-, Wohngenossenschaften | – | – | – | – | – | – | – | – | – | – | – |
| Architekten | – | – | 4 | 12 | 6 | – | – | – | 22 | 7,3 | 4,1 |
| Immobilien-gesellschaften | – | 5 | 34 | 74 | 26 | 7 | – | – | 146 | 48,5 | 4,0 |
| Private Stiftungen, Vereine | – | – | 1 | 1 | – | – | – | – | 2 | 0,7 | 3,5 |
| Andere private Körperschaften | – | 21 | 53 | 23 | 23 | – | – | – | 120 | 39,9 | 3,4 |
| Öffentliche Körperschaften | – | – | – | – | – | – | – | – | – | – | – |
| Nach Bodenart | | | | | | | | | | | |
| Auf freiem Land ² | – | – | 5 | 14 | 4 | – | – | – | 23 | 7,6 | 4,0 |
| Auf gehandeltem Abbruchland | – | – | 2 | 15 | 14 | 1 | – | – | 32 | 10,6 | 4,4 |
| Auf ungehandeltem Abbruchland | – | 26 | 86 | 83 | 37 | 14 | – | – | 246 | 81,7 | 3,7 |
| Nach Finanzierung | | | | | | | | | | | |
| Eigenbau Bund, Kanton, Gemeinde | – | – | – | – | – | – | – | – | – | – | – |
| Mit öffentlicher Finanzhilfe | – | – | – | – | – | – | – | – | – | – | – |
| Ohne öffentliche Finanzhilfe | – | 26 | 93 | 112 | 55 | 15 | – | – | 301 | 100,0 | 3,8 |
| Nach Wohnungszahl im Gebäude | | | | | | | | | | | |
| 1 | – | – | – | – | 9 | 6 | – | – | 15 | 5,0 | 5,4 |
| 2 | – | – | 1 | 1 | – | – | – | – | 2 | 0,7 | 3,5 |
| 3- 4 | – | – | – | 3 | 4 | – | – | – | 7 | 2,3 | 4,6 |
| 5- 6 | – | – | 1 | 20 | 6 | 2 | – | – | 29 | 9,6 | 4,3 |
| 7- 9 | – | 13 | 21 | 17 | 2 | – | – | – | 53 | 17,6 | 3,2 |
| 10-14 | – | 5 | 33 | 20 | 20 | – | – | – | 78 | 25,9 | 3,7 |
| 15 u.m. | – | 8 | 37 | 51 | 14 | 7 | – | – | 117 | 38,9 | 3,8 |
| Zusammen | – | 26 | 93 | 112 | 55 | 15 | – | – | 301 | 100,0 | 3,8 |
| davon Alterswohnungen | – | – | – | – | – | – | – | – | – | – | – |

¹Bauwohnungen. ²Allfalliger Abbruch vor mehr als drei Jahren.

Abgebrochene Wohnungen nach Zimmerzahl und Wohnungsmerkmal 2005¹

| Wohnungs- merkmal | Zimmerzahl | | | | | | | | | Prozent- ver- teilung | Zimmer pro Wohnung |
|------------------------|------------|---|---|---|---|---|---|--------|-------|-----------------------------|--------------------------|
| | 1 | 2 | 3 | 4 | 5 | 6 | 7 | 8 u.m. | Total | | |
| Nach Gebäudeart | | | | | | | | | | | |
| Einfamilienhaus | – | – | 1 | 1 | 2 | – | – | – | 4 | 28,6 | 4,3 |
| Mehrfamilienhaus | – | 1 | 1 | 2 | – | – | – | – | 4 | 28,6 | 3,3 |
| Mehrzweckhaus | 1 | – | 4 | 1 | – | – | – | – | 6 | 42,9 | 2,8 |
| Nach Bauperiode | | | | | | | | | | | |
| Bis 1870 | – | – | – | – | – | – | – | – | – | – | – |
| 1871-1900 | – | 1 | 4 | 2 | – | – | – | – | 7 | 50,0 | 3,1 |
| 1901-1920 | – | – | – | – | – | – | – | – | – | – | – |
| 1921-1930 | – | – | – | – | 1 | – | – | – | 1 | 7,1 | 5,0 |
| 1931-1939 | 1 | – | 2 | 1 | – | – | – | – | 4 | 28,6 | 2,8 |
| 1940-1950 | – | – | – | 1 | – | – | – | – | 1 | 7,1 | 4,0 |
| 1951-1960 | – | – | – | – | – | – | – | – | – | – | – |
| Seit 1961 | – | – | – | – | 1 | – | – | – | 1 | 7,1 | 5,0 |
| Zusammen | 1 | 1 | 6 | 4 | 2 | – | – | – | 14 | 100,0 | 3,4 |

¹Bauwohnungen.

Gebäudebilanz und Merkmale der Neubauten nach Wohnviertel 2005¹

| Gemeinde Wohnviertel | Bestand am Jahres- anfang | Neubau | Abbruch | Fort- schrei- bungs- differenz | Gesamt- ver- ände- rung | Bestand am Jahres- ende | Stockwerk pro Neu- bau mit Wohnung | Woh- nungen pro Neubau | Zimmer pro Woh- nung |
|-------------------------|------------------------------------|--------|---------|---|----------------------------------|----------------------------------|---|---------------------------------|-------------------------------|
| Stadt Basel | 18 572 | 16 | 3 | - | 13 | 18 585 | 5,3 | 12,9 | 3,6 |
| Altstadt Grossbasel | 482 | - | - | 1 | 1 | 483 | - | - | - |
| Vorstädte | 547 | - | - | -1 | -1 | 546 | - | - | - |
| Am Ring | 1 162 | 1 | - | - | 1 | 1 163 | 4,0 | 11,0 | 4,4 |
| Breite | 653 | 2 | 1 | - | 1 | 654 | 5,0 | 9,0 | 4,0 |
| St. Alban | 1 182 | - | - | - | - | 1 182 | - | - | - |
| Gundeldingen | 1 397 | 1 | 2 | - | -1 | 1 396 | 7,0 | 36,0 | 3,8 |
| Bruderholz | 2 045 | - | - | 1 | 1 | 2 046 | - | - | - |
| Bachletten | 2 470 | - | - | -1 | -1 | 2 469 | - | - | - |
| Gotthelf | 975 | - | - | - | - | 975 | - | - | - |
| Iselin | 1 440 | - | - | - | - | 1 440 | - | - | - |
| St. Johann | 1 509 | - | - | - | - | 1 509 | - | - | - |
| Altstadt Kleinbasel | 280 | - | - | -1 | -1 | 279 | - | - | - |
| Clara | 247 | 1 | - | - | 1 | 248 | 6,0 | 30,0 | 3,6 |
| Wettstein | 693 | 1 | - | - | 1 | 694 | 3,0 | 2,0 | 3,5 |
| Hirzbrunnen | 1 518 | - | - | 1 | 1 | 1 519 | - | - | - |
| Rosental | 269 | - | - | - | - | 269 | - | - | - |
| Matthäus | 1 113 | - | - | - | - | 1 113 | - | - | - |
| Klybeck | 428 | 10 | - | - | 10 | 438 | 5,4 | 10,9 | 3,3 |
| Kleinhüningen | 162 | - | - | - | - | 162 | - | - | - |
| Landgemeinden | 4 259 | 25 | 4 | - | 21 | 4 280 | 3,3 | 3,8 | 4,3 |
| Riehen | 3 959 | 25 | 4 | - | 21 | 3 980 | 3,2 | 3,8 | 4,3 |
| Bettingen | 300 | - | - | - | - | 300 | - | - | - |
| Kanton Basel-Stadt | 22 831 | 41 | 7 | - | 34 | 22 865 | 4,1 | 7,3 | 3,8 |

¹Bewohnte oder bewohnbare Gebäude. Ohne Gebäude, die ausschliesslich von Kollektivhaushaltungen bewohnt werden.

Wohnungsbilanz nach Wohnviertel 2005

| Gemeinde Wohnviertel | Bestand am Jahres- anfang | Wohnungszuwachs | | | Wohnungsabgang | | | Nettoproduktion | | Bestand am Jahres- ende |
|-------------------------|---------------------------------|-----------------|------------|-------|----------------|--------------|-------|-----------------|-----------------|-------------------------------|
| | | Neu- bau | Um- bau | Total | Um- bau | Ab- bruch | Total | Ab- solut | In Pro- zent | |
| Stadt Basel | 94 252 | 206 | 190 | 396 | 261 | 10 | 271 | 125 | 0,1 | 94 377 |
| Altstadt Grossbasel | 1 341 | - | 11 | 11 | - | - | - | 11 | 0,8 | 1 352 |
| Vorstädte | 3 115 | - | - | - | 1 | - | 1 | -1 | -0,0 | 3 114 |
| Am Ring | 5 924 | 11 | 12 | 23 | 39 | - | 39 | -16 | -0,3 | 5 908 |
| Breite | 5 095 | 18 | - | 18 | - | 3 | 3 | 15 | 0,3 | 5 110 |
| St. Alban | 5 787 | - | 6 | 6 | 8 | - | 8 | -2 | -0,0 | 5 785 |
| Gundeldingen | 10 508 | 36 | 25 | 61 | 32 | 7 | 39 | 22 | 0,2 | 10 530 |
| Bruderholz | 4 393 | - | 7 | 7 | 7 | - | 7 | - | - | 4 393 |
| Bachletten | 7 141 | - | 12 | 12 | 16 | - | 16 | -4 | -0,1 | 7 137 |
| Gotthelf | 4 155 | - | - | - | - | - | - | - | - | 4 155 |
| Iselin | 9 534 | - | 49 | 49 | 64 | - | 64 | -15 | -0,2 | 9 519 |
| St. Johann | 9 800 | - | 22 | 22 | 38 | - | 38 | -16 | -0,2 | 9 784 |
| Altstadt Kleinbasel | 1 530 | - | 2 | 2 | 3 | - | 3 | -1 | -0,1 | 1 529 |
| Clara | 2 195 | 30 | - | 30 | - | - | - | 30 | 1,4 | 2 225 |
| Wettstein | 3 090 | 2 | 1 | 3 | - | - | - | 3 | 0,1 | 3 093 |
| Hirzbrunnen | 4 528 | - | 14 | 14 | 7 | - | 7 | 7 | 0,2 | 4 535 |
| Rosental | 2 507 | - | 14 | 14 | 23 | - | 23 | -9 | -0,4 | 2 498 |
| Matthäus | 8 655 | - | 6 | 6 | 12 | - | 12 | -6 | -0,1 | 8 649 |
| Klybeck | 3 644 | 109 | 9 | 118 | 11 | - | 11 | 107 | 2,9 | 3 751 |
| Kleinhüningen | 1 310 | - | - | - | - | - | - | - | - | 1 310 |
| Landgemeinden | 10 147 | 95 | 9 | 104 | 10 | 4 | 14 | 90 | 0,9 | 10 237 |
| Riehen | 9 681 | 95 | 9 | 104 | 10 | 4 | 14 | 90 | 0,9 | 9 771 |
| Bettingen | 466 | - | - | - | - | - | - | - | - | 466 |
| Kanton Basel-Stadt | 104 399 | 301 | 199 | 500 | 271 | 14 | 285 | 215 | 0,2 | 104 614 |

Wohnungsbilanz seit 1997¹

| Jahr | Wohnungszuwachs | | | Wohnungsabgang | | | Nettoproduktion | | Bestand am Jahresende | Leerwohnungsbestand |
|------|-----------------|-------|-------|----------------|---------|-------|-----------------|------------|-----------------------|---------------------|
| | Neubau | Umbau | Total | Umbau | Abbruch | Total | Ab-solut | In Prozent | | |
| 1997 | 105 | 194 | 299 | 230 | 99 | 329 | -30 | -0,0 | 103 744 | 1 249 |
| 1998 | 209 | 239 | 448 | 267 | 54 | 321 | 127 | 0,1 | 103 871 | 1 578 |
| 1999 | 308 | 134 | 442 | 155 | 175 | 330 | 112 | 0,1 | 103 983 | 1 602 |
| 2000 | 202 | 214 | 416 | 267 | 40 | 307 | 109 | 0,1 | 104 092 | 1 360 |
| 2001 | 147 | 207 | 354 | 313 | 109 | 422 | -68 | -0,1 | 104 024 | 1 466 |
| 2002 | 409 | 364 | 773 | 508 | 26 | 534 | 239 | 0,2 | 104 263 | 1 383 |
| 2003 | 223 | 495 | 718 | 596 | 37 | 633 | 85 | 0,1 | 104 348 | 1 420 |
| 2004 | 171 | 277 | 448 | 322 | 75 | 397 | 51 | 0,0 | 104 399 | 1 502 |
| 2005 | 301 | 199 | 500 | 271 | 14 | 285 | 215 | 0,2 | 104 614 | 1 586 |

¹Bauwohnungen.Leere Wohnungen seit 1998¹

| Jahr | Alle leeren Wohnungen | | davon seit 0-3 Monaten leer | | davon seit über 6 Monaten leer | | Neubauwohnungen ² | | | Verfügbare leere Wohnungen |
|------|-----------------------|----------------------------|-----------------------------|-----------------------------|--------------------------------|-----------------------------|------------------------------|-----------------------------|---------------|----------------------------|
| | Ab-solut | In % des Wohnungsbestandes | Ab-solut | In % aller leeren Wohnungen | Ab-solut | In % aller leeren Wohnungen | Ab-solut | In % aller leeren Wohnungen | 0 Monate leer | |
| | | | | | | | | | | |
| 1998 | 1 578 | 1,5 | 953 | 60,4 | 370 | 23,4 | 27 | 1,7 | 6 | 1 543 |
| 1999 | 1 602 | 1,5 | 942 | 58,8 | 382 | 23,8 | 24 | 1,5 | 3 | 1 541 |
| 2000 | 1 360 | 1,3 | 759 | 55,8 | 358 | 26,3 | 39 | 2,9 | - | 1 339 |
| 2001 | 1 466 | 1,4 | 885 | 60,4 | 328 | 22,4 | 21 | 1,4 | - | 1 415 |
| 2002 | 1 383 | 1,3 | 799 | 57,8 | 320 | 23,1 | 41 | 3,0 | 6 | 1 368 |
| 2003 | 1 420 | 1,4 | 854 | 60,1 | 346 | 24,4 | 78 | 5,5 | 5 | 1 409 |
| 2004 | 1 502 | 1,4 | 912 | 60,7 | 355 | 23,6 | 77 | 5,1 | 4 | 1 484 |
| 2005 | 1 586 | 1,5 | 944 | 59,5 | 391 | 24,7 | 18 | 1,1 | - | 1 569 |
| 2006 | 1 471 | 1,4 | 948 | 64,4 | 267 | 18,2 | 96 | 6,5 | - | 1 447 |

¹Nur Wohnungen, die für den eigentlichen Wohnungsmarkt in Betracht kommen, also ohne leere Wohnungen, die für den Abbruch oder Umbau bestimmt sind. ²Bauvollendung innerhalb der letzten zwei Jahre.

Leere Wohnungen nach Zimmerzahl und Wohnungsmerkmal 2005 und 2006

| Wohnungsmerkmal | Wohnungen mit Küche nach Zimmerzahl 2005 | | | | | | Wohnungen mit Küche nach Zimmerzahl 2006 | | | | | |
|--|--|-----|-----|-----|--------|-------|--|-----|-----|-----|--------|-------|
| | 1 | 2 | 3 | 4 | 5 u.m. | Total | 1 | 2 | 3 | 4 | 5 u.m. | Total |
| Nach Bauperiode | | | | | | | | | | | | |
| Bis 1920 | 21 | 58 | 85 | 33 | 10 | 207 | 12 | 37 | 83 | 38 | 10 | 180 |
| 1921-1950 | 23 | 67 | 82 | 28 | 18 | 218 | 25 | 77 | 94 | 26 | 17 | 239 |
| 1951-1980 | 205 | 267 | 231 | 99 | 40 | 842 | 154 | 197 | 234 | 77 | 30 | 692 |
| 1981-Vorvorjahr | 8 | 65 | 105 | 100 | 22 | 300 | 8 | 53 | 108 | 78 | 17 | 264 |
| Erhebungs- und Vorjahr | - | - | 2 | 10 | 7 | 19 | - | 1 | 27 | 56 | 12 | 96 |
| Nach Dauer des Leerstehens in Monaten | | | | | | | | | | | | |
| 0 | 50 | 53 | 62 | 30 | 13 | 208 | 24 | 70 | 70 | 25 | 6 | 195 |
| 1 | 41 | 91 | 100 | 46 | 11 | 289 | 47 | 76 | 113 | 69 | 13 | 318 |
| 2- 3 | 87 | 125 | 147 | 68 | 20 | 447 | 67 | 100 | 169 | 73 | 26 | 435 |
| 4- 6 | 34 | 64 | 78 | 46 | 29 | 251 | 31 | 61 | 101 | 45 | 18 | 256 |
| 7-12 | 24 | 50 | 55 | 41 | 17 | 187 | 26 | 40 | 70 | 36 | 16 | 188 |
| 13 u.m. | 21 | 74 | 63 | 39 | 7 | 204 | 4 | 18 | 23 | 27 | 7 | 79 |
| Nach Miet- oder Kaufangebot | | | | | | | | | | | | |
| Mietangebot ¹ | 256 | 443 | 494 | 249 | 71 | 1 513 | 198 | 352 | 529 | 259 | 70 | 1 408 |
| Kaufangebot | 1 | 14 | 11 | 21 | 26 | 73 | 1 | 13 | 17 | 16 | 16 | 63 |
| Zusammen | 257 | 457 | 505 | 270 | 97 | 1 586 | 199 | 365 | 546 | 275 | 86 | 1 471 |

¹Einschliesslich leere Wohnungen, die sowohl zur Miete als auch zum Kauf angeboten werden.

Leere Wohnungen nach Miet- und Kaufpreis 2006

| Wohnungsmerkmal | Wohnungen mit Küche nach Zimmerzahl | | | | |
|---|-------------------------------------|---------|---------|---------|-----------|
| | 1 | 2 | 3 | 4 | 5 |
| Nach Nettomietpreis in Franken pro Monat¹ | | | | | |
| Leere Mietwohnungen ohne Einfamilienhäuser | 604 | 994 | 1 405 | 2 033 | 2 282 |
| davon innerhalb von 2 Jahren neuerstellt | ... | ... | 1 867 | 2 604 | 2 429 |
| davon innerhalb von 2 Jahren renoviert | 617 | 1 118 | 1 469 | 2 069 | 2 543 |
| Leere Mietwohnungen einschliesslich Einfamilienhäuser | 604 | 994 | 1 406 | 2 033 | 2 282 |
| Nach Kaufpreis in Franken¹ | | | | | |
| Leere Eigentumswohnungen ² | ... | 403 154 | 508 176 | 711 694 | 1 310 000 |

¹Leere Wohnungen, die sowohl zur Miete als auch zum Kauf angeboten werden, sind bei den Miet- und Kaufobjekten berücksichtigt. ²Die Angaben zu den Fünfstückerwohnungen basieren auf weniger als 10 Fällen.

Leerstehende Industrie- und Geschäftslokale seit 1995

| Jahr | Fläche in m ² nach Nutzungsart | | | | | |
|------|---|--------|---------|------------|--------|----------|
| | Laden | Büro | Gewerbe | Produktion | Lager | Zusammen |
| 1995 | 7 495 | 37 359 | 2 396 | 2 110 | 14 801 | 64 161 |
| 1996 | 9 754 | 36 414 | 4 314 | 910 | 14 284 | 65 676 |
| 1997 | 10 112 | 24 845 | 10 157 | 383 | 22 716 | 68 213 |
| 1998 | 9 996 | 14 888 | 5 262 | 2 951 | 12 821 | 45 918 |
| 1999 | 7 112 | 28 533 | 5 634 | 16 023 | 21 008 | 78 310 |
| 2000 | 5 734 | 37 764 | 1 115 | 14 048 | 22 109 | 80 770 |
| 2001 | 6 284 | 22 039 | 1 532 | 14 588 | 22 703 | 67 146 |
| 2002 | 4 415 | 23 722 | 1 713 | 11 547 | 8 057 | 49 454 |
| 2003 | 4 122 | 34 053 | 3 387 | 11 562 | 10 782 | 63 906 |
| 2004 | 7 135 | 52 201 | 3 372 | 10 420 | 11 908 | 85 036 |
| 2005 | 11 604 | 65 745 | 8 888 | 11 055 | 22 125 | 119 417 |
| 2006 | 12 642 | 43 273 | 12 130 | 10 362 | 13 818 | 92 225 |

Leerwohnungsbestand

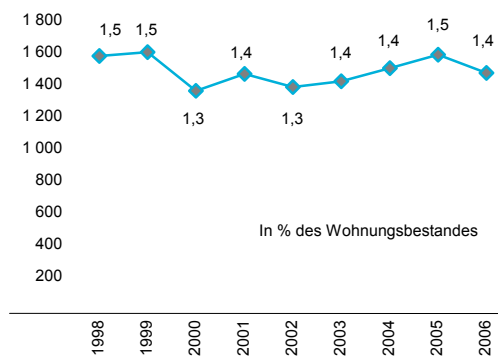

Mietpreise leerer Wohnungen

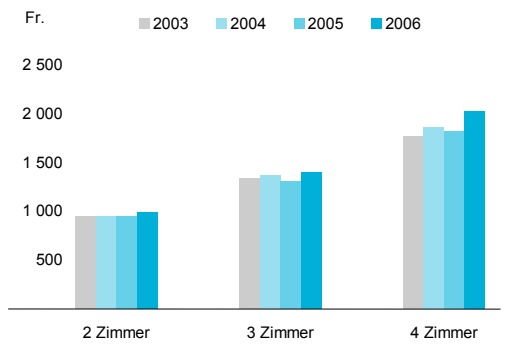

Mietpreise von Wohnungen nach Zimmerzahl und Bauperiode seit 1970¹

| Bauperiode ² | Erhebungsmonat | | | | | | | | | | | | |
|-------------------------|----------------|-------------|-------------|-------------|-------------|-------------|-------------|-------------|-------------|-------------|-------------|-------------|-------------|
| | 1970 Mai | 1980 Mai | 1990 Mai | 2000 Mai | 2002 Mai | 2002 Nov | 2003 Mai | 2003 Nov | 2004 Mai | 2004 Nov | 2005 Mai | 2005 Nov | 2006 Mai |
| 1 Zimmer | | | | | | | | | | | | | |
| Bis 1900 | ... | 258 | 437 | 494 | 536 | 536 | 534 | 528 | 528 | 528 | 528 | 527 | 540 |
| 1901-1920 | ... | 230 | 367 | 575 | 550 | 550 | 550 | 550 | 555 | 555 | 555 | 568 | 568 |
| 1921-1930 | ... | 250 | 289 | 381 | 379 | 379 | 379 | 379 | 379 | 413 | 414 | 414 | 451 |
| 1931-1940 | ... | 243 | 352 | 491 | 506 | 506 | 502 | 504 | 504 | 504 | 490 | 494 | 507 |
| 1941-1950 | ... | 275 | 478 | 528 | 547 | 547 | 547 | 541 | 536 | 536 | 537 | 537 | 534 |
| 1951-1960 | ... | 268 | 400 | 523 | 542 | 538 | 541 | 542 | 547 | 549 | 544 | 544 | 544 |
| 1961-1970 | ... | 312 | 429 | 524 | 530 | 533 | 535 | 537 | 538 | 542 | 544 | 541 | 544 |
| 1971-1980 | ... | 316 | 438 | 572 | 579 | 579 | 580 | 582 | 578 | 578 | 577 | 579 | 573 |
| 1981-1990 | ... | ... | 616 | 706 | 720 | 710 | 710 | 713 | 719 | 718 | 736 | 731 | 718 |
| 1991-2000 | ... | ... | ... | 935 | 939 | 926 | 935 | 924 | 1 006 | 909 | 901 | 888 | 898 |
| Seit 2001 | ... | ... | ... | ... | - | - | 710 | 710 | 710 | 710 | 710 | 710 | 710 |
| 2 Zimmer | | | | | | | | | | | | | |
| Bis 1900 | 115 | 220 | 482 | 673 | 687 | 710 | 708 | 708 | 700 | 714 | 716 | 723 | 750 |
| 1901-1920 | 114 | 223 | 406 | 613 | 615 | 630 | 633 | 637 | 637 | 644 | 651 | 661 | 672 |
| 1921-1930 | 143 | 285 | 518 | 666 | 669 | 668 | 680 | 668 | 669 | 670 | 672 | 678 | 677 |
| 1931-1940 | 175 | 306 | 508 | 738 | 759 | 765 | 770 | 772 | 776 | 785 | 788 | 788 | 792 |
| 1941-1950 | 191 | 317 | 507 | 733 | 768 | 768 | 766 | 772 | 765 | 769 | 770 | 771 | 771 |
| 1951-1960 | 254 | 355 | 548 | 737 | 769 | 774 | 770 | 779 | 781 | 784 | 788 | 790 | 793 |
| 1961-1970 | 338 | 429 | 607 | 774 | 805 | 808 | 806 | 812 | 813 | 817 | 818 | 819 | 819 |
| 1971-1980 | ... | 482 | 662 | 833 | 851 | 856 | 858 | 851 | 850 | 851 | 854 | 853 | 863 |
| 1981-1990 | ... | ... | 980 | 1 086 | 1 099 | 1 086 | 1 072 | 1 065 | 1 070 | 1 069 | 1 067 | 1 067 | 1 055 |
| 1991-2000 | ... | ... | ... | 1 234 | 1 235 | 1 227 | 1 219 | 1 209 | 1 205 | 1 199 | 1 197 | 1 191 | 1 198 |
| Seit 2001 | ... | ... | ... | ... | - | 1 310 | 1 267 | 1 314 | 1 408 | 1 408 | 1 415 | 1 403 | 1 372 |
| 3 Zimmer | | | | | | | | | | | | | |
| Bis 1900 | 152 | 318 | 624 | 969 | 985 | 972 | 992 | 995 | 990 | 996 | 958 | 1 008 | 1 026 |
| 1901-1920 | 173 | 347 | 666 | 944 | 980 | 997 | 1 010 | 1 013 | 1 014 | 1 031 | 1 037 | 1 043 | 1 041 |
| 1921-1930 | 203 | 342 | 601 | 896 | 920 | 923 | 919 | 927 | 939 | 942 | 942 | 943 | 945 |
| 1931-1940 | 226 | 399 | 681 | 929 | 967 | 972 | 988 | 990 | 996 | 1 004 | 1 003 | 1 009 | 1 025 |
| 1941-1950 | 209 | 313 | 505 | 739 | 773 | 773 | 775 | 783 | 787 | 791 | 793 | 801 | 804 |
| 1951-1960 | 276 | 386 | 613 | 859 | 903 | 908 | 907 | 908 | 918 | 920 | 926 | 935 | 943 |
| 1961-1970 | 410 | 525 | 760 | 952 | 1 002 | 1 015 | 1 015 | 1 017 | 1 013 | 1 022 | 1 028 | 1 035 | 1 038 |
| 1971-1980 | ... | 698 | 936 | 1 097 | 1 123 | 1 125 | 1 130 | 1 116 | 1 115 | 1 128 | 1 133 | 1 137 | 1 144 |
| 1981-1990 | ... | ... | 1 210 | 1 381 | 1 403 | 1 406 | 1 393 | 1 381 | 1 380 | 1 381 | 1 381 | 1 381 | 1 374 |
| 1991-2000 | ... | ... | ... | 1 578 | 1 661 | 1 643 | 1 638 | 1 630 | 1 630 | 1 626 | 1 623 | 1 626 | 1 612 |
| Seit 2001 | ... | ... | ... | ... | 2 105 | 1 965 | 1 782 | 1 763 | 1 751 | 1 764 | 1 746 | 1 734 | 1 733 |
| 4 Zimmer | | | | | | | | | | | | | |
| Bis 1900 | 222 | 406 | 837 | 1 269 | 1 357 | 1 335 | 1 321 | 1 299 | 1 300 | 1 325 | 1 382 | 1 462 | 1 479 |
| 1901-1920 | 222 | 477 | 965 | 1 302 | 1 301 | 1 310 | 1 308 | 1 260 | 1 330 | 1 342 | 1 365 | 1 360 | 1 376 |
| 1921-1930 | 275 | 506 | 856 | 1 185 | 1 203 | 1 226 | 1 247 | 1 254 | 1 258 | 1 261 | 1 268 | 1 268 | 1 285 |
| 1931-1940 | 326 | 587 | 1 001 | 1 353 | 1 322 | 1 325 | 1 322 | 1 324 | 1 322 | 1 322 | 1 323 | 1 322 | 1 324 |
| 1941-1950 | 264 | 380 | 589 | 849 | 905 | 909 | 918 | 938 | 949 | 958 | 966 | 976 | 982 |
| 1951-1960 | 358 | 501 | 775 | 1 109 | 1 163 | 1 167 | 1 168 | 1 155 | 1 169 | 1 177 | 1 182 | 1 193 | 1 203 |
| 1961-1970 | 508 | 637 | 923 | 1 174 | 1 259 | 1 266 | 1 284 | 1 277 | 1 276 | 1 282 | 1 296 | 1 329 | 1 351 |
| 1971-1980 | ... | 881 | 1 210 | 1 348 | 1 377 | 1 387 | 1 393 | 1 375 | 1 371 | 1 367 | 1 378 | 1 415 | 1 419 |
| 1981-1990 | ... | ... | 1 477 | 1 708 | 1 749 | 1 753 | 1 745 | 1 730 | 1 729 | 1 736 | 1 756 | 1 780 | 1 767 |
| 1991-2000 | ... | ... | ... | 2 057 | 2 049 | 2 056 | 2 034 | 2 024 | 2 025 | 2 030 | 2 032 | 2 041 | 2 037 |
| Seit 2001 | ... | ... | ... | ... | 2 375 | 2 433 | 2 357 | 2 369 | 2 289 | 2 258 | 2 257 | 2 238 | 2 260 |

Fortsetzung und Fussnoten siehe gegenüberliegende Seite.

Mietpreise von Wohnungen nach Zimmerzahl und Bauperiode seit 1970¹ (Fortsetzung)

| Bauperiode ² | Erhebungsmonat | | | | | | | | | | | | |
|-------------------------|----------------|-------------|-------------|-------------|-------------|-------------|-------------|-------------|-------------|-------------|-------------|-------------|-------------|
| | 1970 Mai | 1980 Mai | 1990 Mai | 2000 Mai | 2002 Mai | 2002 Nov | 2003 Mai | 2003 Nov | 2004 Mai | 2004 Nov | 2005 Mai | 2005 Nov | 2006 Mai |
| 5 Zimmer | | | | | | | | | | | | | |
| Bis 1900 | ... | 488 | 1 431 | 1 872 | 1 924 | 1 792 | 1 792 | 1 797 | 1 872 | 1 906 | 1 906 | 2 105 | 2 106 |
| 1901-1920 | ... | 534 | 954 | 1 577 | 1 542 | 1 536 | 1 534 | 1 466 | 1 505 | 1 482 | 1 482 | 1 681 | 1 670 |
| 1921-1930 | ... | 529 | 1 095 | 1 984 | 1 985 | 1 985 | 1 985 | 1 854 | 1 854 | 1 854 | 1 854 | 1 939 | 1 820 |
| 1931-1940 | ... | 754 | 1 314 | 1 784 | 1 801 | 1 793 | 1 793 | 1 786 | 1 786 | 1 786 | 1 786 | 1 925 | 1 933 |
| 1941-1950 | ... | 511 | 918 | 1 129 | 1 259 | 1 259 | 1 259 | 1 276 | 1 276 | 1 276 | 1 276 | 1 653 | 1 653 |
| 1951-1960 | ... | 822 | 1 370 | 1 701 | 1 748 | 1 802 | 1 757 | 1 774 | 1 843 | 1 828 | 1 828 | 1 948 | 2 032 |
| 1961-1970 | ... | 906 | 1 259 | 1 575 | 1 677 | 1 681 | 1 652 | 1 643 | 1 611 | 1 635 | 1 632 | 1 817 | 1 818 |
| 1971-1980 | ... | 1 317 | 1 766 | 2 108 | 2 094 | 2 094 | 2 120 | 2 097 | 2 097 | 2 082 | 1 998 | 2 031 | 1 917 |
| 1981-1990 | ... | ... | 1 789 | 2 081 | 2 107 | 2 116 | 2 122 | 2 165 | 2 125 | 2 126 | 2 126 | 1 997 | 1 991 |
| 1991-2000 | ... | ... | ... | 2 481 | 2 587 | 2 587 | 2 574 | 2 575 | 2 559 | 2 551 | 2 551 | 2 541 | 2 541 |
| Seit 2001 | ... | ... | ... | ... | - | - | 2 455 | 2 361 | 2 392 | 2 414 | 2 431 | 2 394 | 2 435 |
| 6 Zimmer | | | | | | | | | | | | | |
| Bis 1900 | ... | ... | ... | ... | ... | ... | ... | ... | ... | ... | ... | 2 227 | 2 259 |
| 1901-1920 | ... | ... | ... | ... | ... | ... | ... | ... | ... | ... | ... | 2 288 | 2 286 |
| 1921-1930 | ... | ... | ... | ... | ... | ... | ... | ... | ... | ... | ... | 2 257 | 2 306 |
| 1931-1940 | ... | ... | ... | ... | ... | ... | ... | ... | ... | ... | ... | 2 262 | 2 259 |
| 1941-1950 | ... | ... | ... | ... | ... | ... | ... | ... | ... | ... | ... | 2 146 | 2 142 |
| 1951-1960 | ... | ... | ... | ... | ... | ... | ... | ... | ... | ... | ... | 2 349 | 2 323 |
| 1961-1970 | ... | ... | ... | ... | ... | ... | ... | ... | ... | ... | ... | 2 434 | 2 451 |
| 1971-1980 | ... | ... | ... | ... | ... | ... | ... | ... | ... | ... | ... | 2 282 | 2 718 |
| 1981-1990 | ... | ... | ... | ... | ... | ... | ... | ... | ... | ... | ... | 2 923 | 2 947 |
| 1991-2000 | ... | ... | ... | ... | ... | ... | ... | ... | ... | ... | ... | 2 783 | 2 783 |
| Seit 2001 | ... | ... | ... | ... | ... | ... | ... | ... | ... | ... | ... | 3 200 | 2 964 |

¹Mittlere Netto-Monatsmieten in Franken. Die Mietpreisangaben stützen sich auf systematische Stichprobenerhebungen, die 5 % der Miet- und Genossenschaftswohnungen mit 1-6 Zimmern umfassen. Einzelne Mittelwerte stützen sich deshalb insbesondere bei geringer Wohnbautätigkeit nur auf wenige Mietpreisangaben ab. Die Stichprobe wurde mit der neuen Indexbasis November 2005 im Bereich der grösseren Wohnungen erweitert. Die hier ausgewiesenen Durchschnittspreise basieren seit November 2005 auf der neu gezogenen Stichprobe. ²Effektive Bauperiode des Gebäudes.

Prozentuale Jahreststeuerung der Basler Mietpreise

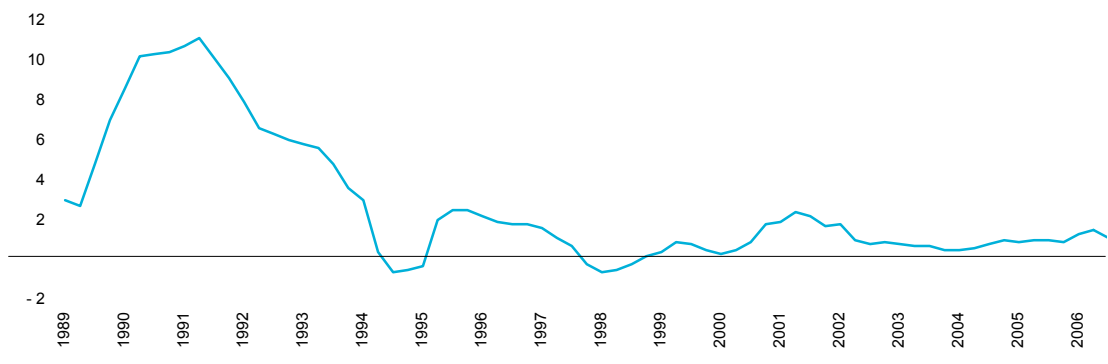

Mietpreise von Wohnungen im Mai nach Zimmerzahl, Besitzverhältnis und Bauperiode seit 2003¹

| Bauperiode ² | Öffentlicher Wohnungsbau | | | | Genossenschaftlicher Wohnungsbau | | | | Privater Wohnungsbau | | | |
|-------------------------|--------------------------|-------|-------|-------|----------------------------------|-------|-------|-------|----------------------|-------|-------|-------|
| | 2003 | 2004 | 2005 | 2006 | 2003 | 2004 | 2005 | 2006 | 2003 | 2004 | 2005 | 2006 |
| 1 Zimmer | | | | | | | | | | | | |
| Bis 1940 | 469 | 435 | 435 | 431 | 267 | 267 | 267 | – | 511 | 513 | 512 | 527 |
| 1941-1950 | – | – | – | – | – | – | – | – | 547 | 536 | 537 | 534 |
| 1951-1960 | 361 | 353 | 366 | 363 | 470 | 470 | 470 | 470 | 548 | 555 | 552 | 553 |
| 1961-1970 | 555 | 555 | 579 | 571 | 435 | 435 | 435 | 435 | 536 | 538 | 544 | 544 |
| 1971-1980 | 554 | 562 | 547 | 547 | 528 | 528 | 528 | 562 | 583 | 581 | 580 | 575 |
| 1981-1990 | – | – | – | – | – | – | – | – | 710 | 719 | 736 | 718 |
| 1991-2000 | 733 | 733 | 733 | 692 | – | – | – | – | 952 | 1 029 | 915 | 916 |
| Seit 2001 | 710 | 710 | 710 | 710 | – | – | – | – | – | – | – | – |
| 2 Zimmer | | | | | | | | | | | | |
| Bis 1940 | 709 | 686 | 664 | 662 | 529 | 531 | 544 | 589 | 733 | 735 | 747 | 758 |
| 1941-1950 | 392 | 410 | 410 | 407 | 591 | 605 | 607 | 607 | 843 | 836 | 843 | 846 |
| 1951-1960 | 601 | 602 | 619 | 651 | 605 | 623 | 628 | 655 | 796 | 807 | 813 | 815 |
| 1961-1970 | 744 | 744 | 744 | 744 | 580 | 580 | 598 | 616 | 816 | 824 | 829 | 829 |
| 1971-1980 | 801 | 801 | 801 | 801 | 673 | 698 | 698 | 701 | 874 | 860 | 865 | 877 |
| 1981-1990 | 1 362 | 1 236 | 1 236 | 1 210 | – | – | – | – | 1 066 | 1 066 | 1 063 | 1 052 |
| 1991-2000 | 1 078 | 1 095 | 1 005 | 990 | 1 173 | 1 153 | 1 173 | 1 178 | 1 252 | 1 234 | 1 229 | 1 235 |
| Seit 2001 | 880 | 1 120 | 1 120 | 1 120 | – | – | – | – | 1 460 | 1 503 | 1 513 | 1 422 |
| 3 Zimmer | | | | | | | | | | | | |
| Bis 1940 | 920 | 881 | 918 | 916 | 684 | 731 | 738 | 757 | 1 012 | 1 020 | 1 022 | 1 043 |
| 1941-1950 | 771 | 781 | 781 | 816 | 653 | 660 | 666 | 681 | 1 030 | 1 050 | 1 057 | 1 068 |
| 1951-1960 | 787 | 775 | 780 | 762 | 704 | 720 | 725 | 757 | 973 | 985 | 995 | 1 011 |
| 1961-1970 | 885 | 870 | 870 | 860 | 721 | 726 | 743 | 752 | 1 043 | 1 040 | 1 055 | 1 068 |
| 1971-1980 | 939 | 939 | 939 | 939 | 918 | 918 | 918 | 993 | 1 145 | 1 129 | 1 148 | 1 156 |
| 1981-1990 | – | – | – | – | – | – | – | – | 1 393 | 1 380 | 1 381 | 1 374 |
| 1991-2000 | 1 548 | 1 552 | 1 544 | 1 488 | 1 760 | 1 760 | 1 620 | 2 192 | 1 665 | 1 653 | 1 652 | 1 643 |
| Seit 2001 | 1 450 | 1 463 | 1 475 | 1 455 | – | – | – | – | 1 829 | 1 816 | 1 827 | 1 792 |
| 4 Zimmer | | | | | | | | | | | | |
| Bis 1940 | 972 | 922 | 922 | 914 | 728 | 743 | 743 | 781 | 1 339 | 1 343 | 1 378 | 1 409 |
| 1941-1950 | 836 | 1 004 | 1 004 | 1 046 | 795 | 815 | 824 | 847 | 1 231 | 1 283 | 1 322 | 1 325 |
| 1951-1960 | 892 | 895 | 917 | 902 | 852 | 857 | 857 | 935 | 1 283 | 1 284 | 1 302 | 1 312 |
| 1961-1970 | 1 123 | 1 115 | 1 115 | 1 158 | 899 | 901 | 910 | 922 | 1 338 | 1 329 | 1 350 | 1 410 |
| 1971-1980 | 1 331 | 1 261 | 1 261 | 1 261 | 1 067 | 1 076 | 1 051 | 1 089 | 1 415 | 1 392 | 1 401 | 1 443 |
| 1981-1990 | 2 053 | – | – | – | 1 678 | 1 678 | 1 705 | 1 658 | 1 742 | 1 731 | 1 758 | 1 773 |
| 1991-2000 | 1 755 | 1 755 | 1 762 | 1 735 | 1 769 | 1 747 | 1 747 | 1 774 | 2 127 | 2 109 | 2 117 | 2 132 |
| Seit 2001 | 2 040 | 2 000 | 2 098 | 2 072 | – | 2 150 | – | 2 150 | 2 402 | 2 361 | 2 310 | 2 314 |
| 5 Zimmer | | | | | | | | | | | | |
| Bis 1940 | – | – | – | – | – | – | – | 1 570 | 1 746 | 1 751 | 1 737 | 1 927 |
| 1941-1950 | – | – | – | – | 1 055 | 1 085 | 1 085 | 1 085 | 1 564 | 1 564 | 1 564 | 2 079 |
| 1951-1960 | 1 290 | 1 224 | 1 224 | 1 199 | 1 092 | 1 092 | 1 092 | 1 092 | 1 828 | 1 934 | 1 918 | 2 098 |
| 1961-1970 | 1 215 | 1 215 | 1 215 | 1 314 | – | – | – | – | 1 706 | 1 664 | 1 687 | 1 848 |
| 1971-1980 | – | – | – | – | – | – | – | – | 2 120 | 2 097 | 1 998 | 1 917 |
| 1981-1990 | – | – | – | – | 1 720 | 1 720 | 1 720 | 1 612 | 2 154 | 2 158 | 2 159 | 2 010 |
| 1991-2000 | 2 089 | 2 131 | 2 131 | 2 131 | 2 258 | 2 258 | 2 258 | 2 258 | 2 713 | 2 685 | 2 675 | 2 653 |
| Seit 2001 | – | – | 2 508 | 2 421 | – | 2 550 | – | 2 550 | 2 455 | 2 340 | 2 392 | 2 423 |
| 6 Zimmer | | | | | | | | | | | | |
| Bis 1940 | ... | ... | ... | 2 285 | ... | ... | ... | 1 616 | ... | ... | ... | 2 286 |
| 1941-1950 | ... | ... | ... | – | ... | ... | ... | 692 | ... | ... | ... | 2 287 |
| 1951-1960 | ... | ... | ... | 1 952 | ... | ... | ... | – | ... | ... | ... | 2 333 |
| 1961-1970 | ... | ... | ... | – | ... | ... | ... | – | ... | ... | ... | 2 451 |
| 1971-1980 | ... | ... | ... | 1 910 | ... | ... | ... | – | ... | ... | ... | 2 750 |
| 1981-1990 | ... | ... | ... | – | ... | ... | ... | – | ... | ... | ... | 2 947 |
| 1991-2000 | ... | ... | ... | 1 300 | ... | ... | ... | – | ... | ... | ... | 3 525 |
| Seit 2001 | ... | ... | ... | 2 635 | ... | ... | ... | – | ... | ... | ... | 3 183 |

¹Mittlere Netto-Monatsmieten in Franken. Die Mietpreisangaben stützen sich auf systematische Stichprobenerhebungen, die 5 % der Miet- und Genossenschaftswohnungen mit 1-6 Zimmern umfassen. Einzelne Mittelwerte stützen sich deshalb insbesondere bei geringer Wohnbautätigkeit nur auf wenig Mietpreisangaben ab. Die Stichprobe wurde mit der neuen Indexbasis November 2005 im Bereich der grösseren Wohnungen erweitert. Die hier ausgewiesenen Durchschnittspreise basieren seit November 2005 auf der neu gezogenen Stichprobe. ²Effektive Bauperiode des Gebäudes.

Mietpreise, Gewichtung und Indexziffern von Wohnungen seit Mai 2000¹

| Bauperiode ² | Mietpreis in Franken ³ | | | | | | | | | | Indexwerte (Nov 2005 = 100) | |
|-------------------------|-----------------------------------|-------|-------|-------|-------|-------|-------|-------|-------|-------|--------------------------------|-----------------------|
| | 2000 | 2001 | 2002 | 2003 | 2004 | 2005 | 2005 | 2006 | 2006 | 2006 | Gewicht in % | Indexziffer Aug 06 |
| | Mai | Mai | Mai | Mai | Mai | Mai | Nov | Feb | Mai | Aug | | |
| 1 Zimmer | | | | | | | | | | | | |
| 0- 5 | 904 | 884 | 924 | 856 | 876 | 710 | 710 | 710 | 710 | 710 | 0,10 | 100,0 |
| 6-10 | 953 | 924 | 915 | 951 | 973 | 882 | 879 | 885 | 888 | 888 | 0,15 | 101,1 |
| 11-20 | 661 | 698 | 729 | 728 | 774 | 802 | 791 | 856 | 839 | 839 | 0,09 | 106,1 |
| 21 u.m. | 524 | 532 | 534 | 537 | 540 | 541 | 540 | 541 | 543 | 542 | 5,81 | 100,4 |
| 2 Zimmer | | | | | | | | | | | | |
| 0- 5 | 1 247 | 1 266 | 1 392 | 1 371 | 1 385 | 1 459 | 1 453 | 1 340 | 1 361 | 1 361 | 0,31 | 93,7 |
| 6-10 | 1 146 | 1 146 | 1 129 | 1 124 | 1 161 | 1 196 | 1 193 | 1 244 | 1 228 | 1 228 | 0,86 | 102,9 |
| 11-20 | 1 047 | 1 071 | 1 058 | 1 034 | 1 040 | 1 053 | 1 045 | 1 082 | 1 088 | 1 088 | 1,60 | 104,2 |
| 21 u.m. | 715 | 733 | 742 | 750 | 755 | 765 | 770 | 771 | 774 | 774 | 17,36 | 100,6 |
| 3 Zimmer | | | | | | | | | | | | |
| 0- 5 | 1 554 | 1 602 | 1 763 | 1 751 | 1 769 | 1 810 | 1 802 | 1 727 | 1 715 | 1 697 | 0,74 | 94,2 |
| 6-10 | 1 571 | 1 562 | 1 571 | 1 553 | 1 530 | 1 528 | 1 514 | 1 596 | 1 591 | 1 591 | 1,25 | 105,1 |
| 11-20 | 1 338 | 1 377 | 1 432 | 1 407 | 1 433 | 1 458 | 1 461 | 1 489 | 1 481 | 1 479 | 2,47 | 101,3 |
| 21 u.m. | 862 | 890 | 904 | 915 | 923 | 935 | 944 | 947 | 952 | 953 | 36,53 | 100,9 |
| 4 Zimmer | | | | | | | | | | | | |
| 0- 5 | 2 084 | 2 076 | 2 131 | 2 163 | 2 157 | 2 136 | 2 121 | 2 251 | 2 240 | 2 277 | 0,68 | 107,3 |
| 6-10 | 1 961 | 1 910 | 1 992 | 1 977 | 2 059 | 2 086 | 2 096 | 2 097 | 2 096 | 2 098 | 1,05 | 100,1 |
| 11-20 | 1 642 | 1 703 | 1 759 | 1 757 | 1 789 | 1 852 | 1 843 | 1 852 | 1 849 | 1 849 | 2,27 | 100,3 |
| 21 u.m. | 1 082 | 1 123 | 1 143 | 1 159 | 1 172 | 1 198 | 1 220 | 1 226 | 1 233 | 1 235 | 18,55 | 101,2 |
| 5 Zimmer | | | | | | | | | | | | |
| 0- 5 | 2 725 | 2 692 | 3 102 | 2 846 | 2 697 | 2 514 | 2 484 | 2 427 | 2 428 | 2 393 | 0,78 | 96,3 |
| 6-10 | 2 172 | 2 220 | 2 397 | 2 411 | 2 545 | 2 725 | 2 713 | 2 788 | 2 788 | 2 788 | 0,21 | 102,7 |
| 11-20 | 2 036 | 2 071 | 2 087 | 2 148 | 2 082 | 2 142 | 2 118 | 2 155 | 2 156 | 2 156 | 0,77 | 101,8 |
| 21 u.m. | 1 641 | 1 670 | 1 698 | 1 691 | 1 743 | 1 719 | 1 846 | 1 854 | 1 849 | 1 848 | 6,03 | 100,1 |
| 6 Zimmer | | | | | | | | | | | | |
| 0- 5 | ... | ... | ... | ... | ... | ... | 3 185 | 3 185 | 2 947 | 2 947 | 0,13 | 92,5 |
| 6-10 | ... | ... | ... | ... | ... | ... | 3 505 | 3 505 | 3 505 | 3 505 | 0,05 | 100,0 |
| 11-20 | ... | ... | ... | ... | ... | ... | 2 209 | 2 209 | 2 210 | 2 210 | 0,15 | 100,1 |
| 21 u.m. | | | | | | | 2 204 | 2 215 | 2 253 | 2 251 | 2,07 | 102,1 |
| Alle Wohnungen | | | | | | | | | | | | |
| Zusammen | 1 275 | 1 291 | 1 336 | 1 328 | 1 345 | 1 342 | 1 511 | 1 525 | 1 520 | 1 519 | 100,00 | 100,9 |

¹Die Mietpreisangaben stützen sich auf systematische Stichprobenerhebungen, die 5 % der Miet- und Genossenschaftswohnungen mit 1-6 Zimmern umfassen. Die Gewichtung der nach Zimmerzahl und Gebäudealter strukturierten Wohnungen basiert auf den Mietausgaben der privaten Haushalte. Die Berechnung des durchschnittlichen Mietpreises pro Wohnungskategorie erfolgt hier auf der Basis des geometrischen Mittels. Zur Berechnung des Index wird pro Kategorie die Veränderung dieses Durchschnittspreises zum Basiszeitpunkt (Nov 2005) ermittelt. Die daraus resultierenden Indizes werden unter Anwendung des gewichteten arithmetischen Mittels zum Total-Mietpreisindex aggregiert. ²Effektive Bauperiode des Gebäudes. ³Die Stichprobe wurde mit der neuen Indexbasis November 2005 im Bereich der grösseren Wohnungen erweitert. Die hier ausgewiesenen Durchschnittspreise basieren seit November 2005 auf der neu gezogenen Stichprobe.

Handänderungen von Liegenschaftsparzellen nach Rechtstitel seit 1996¹

| Jahr | Freihandkauf | Erbgang | Übrige | Total |
|--------------------------------|--------------|---------|--------|---------|
| Anzahl | | | | |
| 1996 | 423 | ... | ... | 423 |
| 1997 | 556 | ... | ... | 556 |
| 1998 | 611 | ... | ... | 611 |
| 1999 | 564 | ... | ... | 564 |
| 2000 | 462 | ... | ... | 462 |
| 2001 | 619 | ... | ... | 619 |
| 2002 | 637 | ... | ... | 637 |
| 2003 | 693 | ... | ... | 693 |
| 2004 | 656 | ... | ... | 656 |
| 2005 | 566 | ... | ... | 566 |
| Umsatzsumme in Mio. Fr | | | | |
| 1996 | 547 | ... | ... | 547 |
| 1997 | 753 | ... | ... | 753 |
| 1998 | 1 013 | ... | ... | 1 013 |
| 1999 | 1 347 | ... | ... | 1 347 |
| 2000 | 827 | ... | ... | 827 |
| 2001 | 1 371 | ... | ... | 1 371 |
| 2002 | 1 103 | ... | ... | 1 103 |
| 2003 | 1 475 | ... | ... | 1 475 |
| 2004 | 1 154 | ... | ... | 1 154 |
| 2005 | 962 | ... | ... | 962 |
| Fläche in m² | | | | |
| 1996 | 263 133 | ... | ... | 263 133 |
| 1997 | 345 610 | ... | ... | 345 610 |
| 1998 | 346 840 | ... | ... | 346 840 |
| 1999 | 355 873 | ... | ... | 355 873 |
| 2000 | 307 200 | ... | ... | 307 200 |
| 2001 | 406 664 | ... | ... | 406 664 |
| 2002 | 453 942 | ... | ... | 453 942 |
| 2003 | 719 766 | ... | ... | 719 766 |
| 2004 | 375 878 | ... | ... | 375 878 |
| 2005 | 294 849 | ... | ... | 294 849 |

¹Die Kategorien Erbgang und Übrige werden ab 2006 verfügbar sein.

Freihandkäufe von Liegenschaftsparzellen nach Bauzone seit 1996¹

| Jahr | Schutzz. | Schonz. | 2 | 2a | 3 | 4 | 5a | 5 und 6 | Übrige | Total |
|--------------------------------|----------|---------|--------|---------|--------|--------|--------|---------|---------|---------|
| Anzahl | | | | | | | | | | |
| 1996 | 37 | 66 | 53 | 85 | 33 | 62 | 59 | 6 | 22 | 423 |
| 1997 | 52 | 69 | 77 | 113 | 42 | 67 | 89 | 7 | 40 | 556 |
| 1998 | 54 | 72 | 66 | 120 | 65 | 101 | 88 | 12 | 33 | 611 |
| 1999 | 45 | 88 | 62 | 119 | 73 | 51 | 97 | 12 | 17 | 564 |
| 2000 | 41 | 64 | 51 | 99 | 42 | 57 | 72 | 8 | 28 | 462 |
| 2001 | 46 | 68 | 69 | 130 | 55 | 92 | 121 | 20 | 18 | 619 |
| 2002 | 44 | 81 | 73 | 108 | 81 | 93 | 106 | 14 | 37 | 637 |
| 2003 | 76 | 101 | 79 | 166 | 55 | 81 | 88 | 20 | 27 | 693 |
| 2004 | 44 | 84 | 78 | 138 | 54 | 87 | 128 | 6 | 37 | 656 |
| 2005 | 56 | 87 | 62 | 113 | 72 | 65 | 80 | 16 | 15 | 566 |
| Umsatzsumme in Mio. Fr | | | | | | | | | | |
| 1996 | 53 | 66 | 45 | 76 | 60 | 89 | 119 | 32 | 7 | 547 |
| 1997 | 63 | 123 | 55 | 95 | 67 | 130 | 172 | 44 | 6 | 753 |
| 1998 | 122 | 97 | 54 | 104 | 108 | 158 | 266 | 100 | 5 | 1 013 |
| 1999 | 68 | 311 | 51 | 111 | 100 | 139 | 343 | 204 | 21 | 1 347 |
| 2000 | 66 | 134 | 39 | 99 | 49 | 131 | 195 | 97 | 16 | 827 |
| 2001 | 108 | 124 | 54 | 106 | 95 | 179 | 482 | 211 | 13 | 1 371 |
| 2002 | 58 | 130 | 145 | 125 | 115 | 126 | 300 | 83 | 21 | 1 103 |
| 2003 | 142 | 144 | 63 | 127 | 82 | 166 | 160 | 534 | 56 | 1 475 |
| 2004 | 109 | 105 | 76 | 165 | 108 | 155 | 340 | 84 | 14 | 1 154 |
| 2005 | 108 | 101 | 54 | 104 | 143 | 153 | 165 | 114 | 20 | 962 |
| Fläche in m² | | | | | | | | | | |
| 1996 | 11 477 | 21 169 | 22 041 | 59 146 | 21 843 | 20 647 | 25 694 | 4 346 | 76 770 | 263 133 |
| 1997 | 17 990 | 23 694 | 29 410 | 67 023 | 30 146 | 29 138 | 42 669 | 2 133 | 103 407 | 345 610 |
| 1998 | 20 505 | 20 894 | 18 747 | 75 770 | 49 204 | 56 827 | 43 911 | 11 558 | 49 424 | 346 840 |
| 1999 | 13 210 | 32 714 | 22 317 | 74 915 | 61 721 | 35 706 | 59 765 | 13 813 | 41 712 | 355 873 |
| 2000 | 13 974 | 21 103 | 15 160 | 64 890 | 16 854 | 34 724 | 47 765 | 4 707 | 88 023 | 307 200 |
| 2001 | 12 955 | 25 113 | 20 501 | 68 394 | 38 359 | 67 497 | 95 579 | 13 822 | 64 444 | 406 664 |
| 2002 | 18 653 | 27 122 | 65 377 | 73 150 | 45 126 | 38 053 | 77 982 | 7 185 | 101 294 | 453 942 |
| 2003 | 28 214 | 28 681 | 22 155 | 85 234 | 40 323 | 50 544 | 34 552 | 34 884 | 395 179 | 719 766 |
| 2004 | 19 896 | 23 067 | 29 703 | 111 336 | 39 538 | 41 601 | 67 212 | 4 346 | 39 179 | 375 878 |
| 2005 | 18 723 | 24 218 | 17 605 | 63 480 | 47 601 | 32 626 | 34 700 | 19 147 | 36 749 | 294 849 |

¹Zonenarten: Schutzz. = Stadt- und Dorfbild-Schutzzone, Schonz. = Stadt- und Dorfbild-Schonzone, Zonen 2-6 = 2-6-geschossige Bauweise, 2a = offene Bauweise, 2 = geschlossene Bauweise, 5a = auf Gebieten ausserhalb der Innenstadt, 7 = Industrie- und Gewerbezone (aufgrund der geringen Fallzahl unter Übrige gezählt).

Freihandkäufe von Liegenschaftsparzellen nach Gebäudeart seit 1996¹

| Jahr | Einfamilien- häuser | Mehrfamilien- häuser | Büro- gebäude | Gewerbe- gebäude | Übrige | Total |
|------|------------------------|-------------------------|------------------|---------------------|--------|-------|
| 1996 | 134 | 199 | 10 | 9 | 22 | 374 |
| 1997 | 184 | 241 | 17 | 13 | 16 | 471 |
| 1998 | 198 | 246 | 34 | 9 | 22 | 509 |
| 1999 | 178 | 230 | 40 | 13 | 26 | 487 |
| 2000 | 165 | 203 | 17 | 8 | 25 | 418 |
| 2001 | 208 | 279 | 29 | 17 | 25 | 558 |
| 2002 | 211 | 297 | 20 | 14 | 32 | 574 |
| 2003 | 243 | 292 | 30 | 18 | 16 | 599 |
| 2004 | 249 | 303 | 24 | 13 | 17 | 606 |
| 2005 | 188 | 260 | 18 | 16 | 23 | 505 |

¹Bei gemischt genutzten Gebäuden erfolgt die Zuteilung aufgrund der hauptsächlichen Nutzung.



Tourismus

Gastgewerbe
Hotels
Jugendherberge

Gastgewerbe seit 1950¹

| Jahres- ende | Hotels ² | | Restaurants | | Alkoholfreie Gaststätten | | Tea- Rooms, Kaffee- stuben ³ | Be- triebs- kan- tinen | Betriebe auf 10 000 Einwohner | | | |
|-----------------|---------------------|---------------------------|----------------|---------------------------|-----------------------------|---------------------------|--|---------------------------------|-------------------------------|-----------------------|------------------------------|---------------|
| | Stadt Basel | Riehen, Bet- tingen | Stadt Basel | Riehen, Bet- tingen | Stadt Basel | Riehen, Bet- tingen | | | Hotels | Re- stau- rants | Alkohol- freie Gastst. | Tea- Rooms |
| 1950 | 37 | 2 | 330 | 12 | 78 | 4 | 36 | 14 | 2,0 | 17,4 | 4,2 | 1,8 |
| 1960 | 44 | 2 | 314 | 13 | 91 | 5 | 33 | 44 | 2,0 | 14,5 | 4,3 | 1,5 |
| 1970 | 46 | 4 | 293 | 13 | 99 | 9 | 23 | 134 | 2,1 | 13,0 | 4,6 | 1,0 |
| 1980 | 45 | 3 | 310 | 13 | 124 | 13 | 26 | 158 | 2,3 | 15,5 | 6,6 | 1,2 |
| 1985 | 44 | 3 | 330 | 13 | 133 | 12 | 22 | 150 | 2,3 | 16,9 | 7,1 | 1,1 |
| 1986 | 41 | 3 | 330 | 13 | 133 | 11 | 22 | 113 | 2,2 | 17,0 | 7,1 | 1,1 |
| 1987 | 39 | 3 | 328 | 13 | 133 | 11 | 23 | 114 | 2,1 | 17,1 | 7,2 | 1,2 |
| 1988 | 38 | 3 | 329 | 12 | 136 | 10 | 23 | 115 | 2,1 | 17,2 | 7,3 | 1,2 |
| 1989 | 37 | 2 | 315 | 15 | 127 | 8 | 20 | 99 | 2,0 | 16,7 | 6,8 | 1,0 |
| 1990 | 37 | 2 | 314 | 15 | 128 | 8 | 17 | 98 | 2,0 | 16,6 | 6,9 | 0,9 |
| 1991 | 37 | 2 | 292 | 14 | 129 | 7 | 17 | 101 | 2,0 | 15,4 | 6,8 | 0,9 |
| 1992 | 36 | 2 | 298 | 14 | 131 | 8 | 16 | 101 | 1,9 | 15,6 | 7,0 | 0,8 |
| 1993 | 35 | 2 | 306 | 15 | 131 | 8 | 15 | 102 | 1,8 | 16,0 | 6,9 | 0,7 |
| 1994 | 36 | 2 | 336 | 16 | 120 | 10 | 15 | 103 | 1,9 | 17,6 | 6,5 | 0,7 |
| 1995 | 36 | 2 | 398 | 18 | 81 | 8 | 15 | 103 | 1,9 | 20,9 | 4,5 | 0,8 |
| 1996 | 36 | 1 | 444 | 19 | 63 | 8 | 10 | 101 | 1,9 | 23,4 | 3,6 | 0,5 |
| 1997 | 37 | 1 | 480 | 21 | 46 | 6 | 7 | 87 | 1,9 | 25,6 | 2,7 | 0,4 |
| 1998 | 37 | 1 | 507 | 21 | 42 | 7 | 6 | 84 | 2,0 | 27,3 | 2,5 | 0,3 |
| 1999 | 38 | 1 | 539 | 19 | 42 | 6 | 8 | 85 | 2,0 | 29,1 | 2,5 | 0,4 |
| 2000 | 37 | 2 | 553 | 24 | 41 | 6 | 6 | 77 | 2,1 | 30,4 | 2,5 | 0,3 |
| 2001 | 41 | 1 | 571 | 25 | 38 | 6 | 10 | 74 | 2,2 | 31,7 | 2,3 | 0,5 |
| 2002 | 42 | 1 | 583 | 23 | 39 | 6 | 11 | 72 | 2,3 | 32,2 | 2,4 | 0,6 |
| 2003 | 42 | 1 | 601 | 24 | 39 | 5 | 14 | 74 | 2,3 | 33,1 | 2,3 | 0,7 |
| 2004 | 44 | 1 | 616 | 24 | 38 | 5 | 14 | 65 | 2,4 | 34,0 | 2,3 | 0,7 |

¹Bestand am Jahresende; seit 1985 einschliesslich vorübergehend geschlossene Betriebe. Ende 2004 bestanden ferner 182 (2003: 184) Verkaufsstellen für nichtgebrannte Getränke (Wein, Bier) in Mengen bis 10 Litern und 173 (153) für den Kleinhandel mit Spirituosen. Bis 1995 wurden alle Betriebe mit Spirituosenkleinhandel, deren Bewilligung nicht ausschliesslich auf ein reines Spirituosengeschäft beschränkt war, auch unter den Verkaufsstellen für Wein und Bier aufgeführt (Doppelzählungen). Für 2005 bis Redaktionsschluss wegen Datenbankanpassungen noch keine Daten verfügbar. ²Nur Hotels mit Bewilligung zum Alkoholausschank. ³Mit mehr als 10 Sitzplätzen (patentpflichtig).

Logiernächte der Inlandgäste

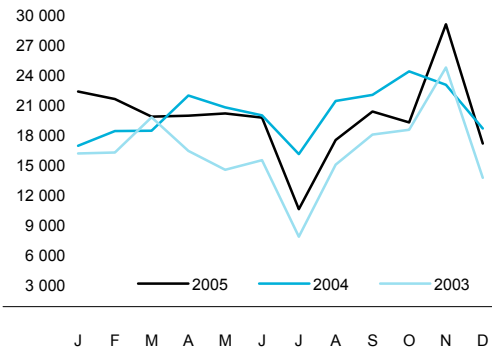

Logiernächte der Auslandgäste

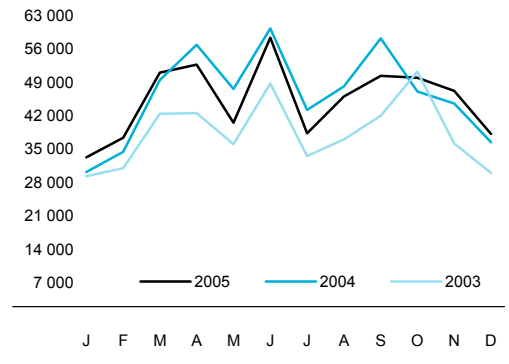

Hotels, Gastbetten und Frequenz seit 1950

| Jahr | Hotels ¹ | Gast- betten ² | Ankünfte | | | Logiernächte | | | Betten- besetzung in Prozent | Mittlerer Aufenthalt in Tagen |
|-------------------|---------------------|------------------------------|-------------------------------|--------------------------------|---------|-------------------------------|--------------------------------|---------|------------------------------------|-------------------------------------|
| | | | Inland- gäste ³ | Ausland- gäste ⁴ | Total | Inland- gäste ³ | Ausland- gäste ⁴ | Total | | |
| 1950 | 39 | 2 102 | 92 843 | 186 232 | 279 075 | 199 173 | 255 686 | 454 859 | 59,3 | 1,63 |
| 1960 | 45 | 2 702 | 97 737 | 275 141 | 372 878 | 216 490 | 411 171 | 627 661 | 63,5 | 1,68 |
| 1970 | 51 | 3 292 | 98 473 | 309 545 | 408 018 | 239 309 | 501 765 | 741 074 | 61,7 | 1,82 |
| 1980 | 49 | 4 123 | 125 932 | 276 976 | 402 908 | 234 830 | 489 953 | 724 783 | 48,0 | 1,80 |
| 1990 | 39 | 3 836 | 105 548 | 267 339 | 372 887 | 205 458 | 486 870 | 692 328 | 49,5 | 1,86 |
| 2000 | 42 | 3 946 | 111 620 | 215 429 | 327 049 | 204 875 | 452 386 | 657 261 | 45,5 | 2,01 |
| 2002 | 44 | 4 063 | 104 749 | 202 941 | 307 690 | 189 567 | 436 711 | 626 278 | 42,2 | 2,04 |
| 2003 | 48 | 4 420 | 111 915 | 218 043 | 329 958 | 198 527 | 462 509 | 661 036 | 41,0 | 2,00 |
| 2004 | 54 | 4 638 | 139 564 | 259 224 | 398 788 | 243 980 | 559 169 | 803 149 | 47,3 | 2,01 |
| 2005 ⁵ | 52 | 4 479 | 127 848 | 256 054 | 383 902 | 239 555 | 545 833 | 785 388 | 48,0 | 2,05 |

¹Im Jahresmittel. ²Verfügbare Betten im Jahresmittel. ³Bis 1994 einschliesslich Gäste aus Liechtenstein. ⁴Seit 1995 einschliesslich Gäste aus Liechtenstein. ⁵Ohne Berücksichtigung der 7 784 Übernachtungen von Gästen auf Hotel-Schiffen.

Hotels, Gastbetten und Frequenz nach Hotelkategorie 2005

| Hotel- kate- gorie | Hotels ¹ | Gast- betten ² | Ankünfte | | | Logiernächte | | | Bettenbesetzung in Prozent ³ | | Mittlerer Aufent- halt in Tagen ³ | |
|--------------------------|---------------------|------------------------------|------------------|-------------------|---------|------------------|-------------------|---------|--|--------------|---|--------------|
| | | | Inland- gäste | Ausland- gäste | Total | Inland- gäste | Ausland- gäste | Total | In- land | Aus- land | In- land | Aus- land |
| 5-Stern | 3 | 1 053 | 25 163 | 80 212 | 105 375 | 39 276 | 163 971 | 203 247 | 10,2 | 42,7 | 1,56 | 2,04 |
| 4-Stern | 10 | 1 273 | 40 133 | 87 792 | 127 925 | 64 168 | 173 561 | 237 729 | 13,8 | 37,4 | 1,60 | 1,98 |
| 3-Stern | 20 | 1 375 | 45 906 | 68 612 | 114 518 | 84 242 | 147 158 | 231 400 | 16,8 | 29,3 | 1,84 | 2,14 |
| 2-Stern | 4 | 202 | 7 917 | 9 512 | 17 429 | 14 319 | 18 866 | 33 185 | 19,4 | 25,6 | 1,81 | 1,98 |
| 1-Stern | 3 | 253 | 3 321 | 3 198 | 6 519 | 25 696 | 21 389 | 47 085 | 27,8 | 23,2 | 7,74 | 6,69 |
| Übrige ⁴ | 12 | 323 | 5 408 | 6 728 | 12 136 | 11 854 | 20 888 | 32 742 | 10,1 | 17,7 | 2,19 | 3,10 |
| Total | 52 | 4 479 | 127 848 | 256 054 | 383 902 | 239 555 | 545 833 | 785 388 | 14,7 | 33,4 | 1,87 | 2,13 |

¹Im Jahresmittel. ²Verfügbare Betten im Jahresmittel. ³Für In- und Auslandgäste zusammen siehe Seite 158, obere Tabelle. ⁴Keiner Hotelkategorie zugeteilt.

Logiernächte der Auslandgäste in Hotels nach Herkunftsland seit 1997

| Herkunftsland | 1997 | 1998 | 1999 | 2000 | 2001 | 2002 | 2003 | 2004 | 2005 |
|-----------------------|---------|---------|---------|---------|---------|---------|---------|---------|---------|
| Deutschland | 115 634 | 111 475 | 110 417 | 114 667 | 116 317 | 107 768 | 118 169 | 149 996 | 145 308 |
| Frankreich | 20 376 | 21 200 | 21 888 | 26 536 | 23 597 | 24 328 | 25 473 | 29 633 | 28 794 |
| Italien | 25 511 | 26 843 | 32 006 | 30 962 | 29 737 | 30 418 | 37 694 | 41 024 | 38 481 |
| Österreich | 9 733 | 9 451 | 9 833 | 9 803 | 9 547 | 9 715 | 9 672 | 12 568 | 12 702 |
| Belgien | 11 648 | 9 335 | 10 046 | 10 074 | 9 670 | 9 262 | 10 398 | 12 540 | 11 254 |
| Niederlande | 16 831 | 17 413 | 16 397 | 16 182 | 14 030 | 15 491 | 21 899 | 19 428 | 18 665 |
| Grossbritannien | 50 945 | 48 572 | 52 473 | 62 125 | 63 211 | 60 239 | 53 308 | 76 685 | 71 301 |
| Dänemark | 2 951 | 3 863 | 3 631 | 3 117 | 2 742 | 3 116 | 3 621 | 3 969 | 3 984 |
| Schweden | 6 835 | 6 963 | 6 530 | 6 619 | 5 550 | 5 055 | 5 840 | 5 468 | 5 500 |
| Spanien | 10 425 | 9 663 | 8 591 | 9 991 | 9 786 | 9 847 | 10 037 | 13 407 | 16 321 |
| Übriges Europa | 35 343 | 37 483 | 31 440 | 31 316 | 28 488 | 34 518 | 40 323 | 48 080 | 41 893 |
| Israel | 12 034 | 10 318 | 7 028 | 5 148 | 4 772 | 3 229 | 3 481 | 3 468 | 4 204 |
| Japan | 9 686 | 10 214 | 9 440 | 10 028 | 7 865 | 10 733 | 10 265 | 10 817 | 11 486 |
| Übriges Asien | 18 518 | 17 723 | 17 206 | 19 856 | 18 939 | 21 755 | 20 515 | 26 955 | 28 466 |
| Afrika | 5 639 | 5 211 | 5 376 | 4 892 | 4 928 | 5 460 | 4 764 | 5 641 | 5 937 |
| USA | 62 304 | 64 310 | 66 550 | 69 986 | 63 615 | 65 028 | 65 605 | 72 203 | 74 604 |
| Kanada | 4 088 | 4 233 | 5 224 | 4 480 | 4 624 | 4 242 | 4 362 | 5 984 | 5 319 |
| Latinamerika, Karibik | 9 250 | 10 207 | 9 647 | 11 212 | 10 902 | 12 855 | 13 160 | 15 937 | 16 048 |
| Australien, Ozeanien | 4 262 | 4 172 | 4 669 | 5 392 | 3 963 | 3 652 | 3 923 | 5 366 | 5 566 |
| Ganzes Ausland | 432 013 | 428 649 | 428 392 | 452 386 | 432 283 | 436 711 | 462 509 | 559 169 | 545 833 |

Ankünfte und Logiernächte in Hotels nach Monat seit 2000

| Monat | Ankünfte | | | | | | Logiernächte | | | | | |
|---------------------|----------|--------|--------|--------|--------|--------|--------------|--------|--------|--------|--------|--------|
| | 2000 | 2001 | 2002 | 2003 | 2004 | 2005 | 2000 | 2001 | 2002 | 2003 | 2004 | 2005 |
| Inlandgäste | | | | | | | | | | | | |
| Januar | 9 610 | 9 127 | 8 289 | 8 175 | 9 056 | 11 243 | 17 292 | 18 343 | 15 146 | 16 318 | 17 082 | 22 530 |
| Februar | 6 773 | 8 487 | 9 556 | 8 177 | 9 603 | 10 587 | 12 895 | 16 922 | 18 937 | 16 417 | 18 578 | 21 760 |
| März | 10 326 | 10 593 | 8 731 | 10 146 | 8 965 | 8 895 | 23 976 | 24 439 | 17 197 | 19 951 | 18 595 | 19 986 |
| April | 8 631 | 8 325 | 8 274 | 7 465 | 10 014 | 9 087 | 15 018 | 13 788 | 17 575 | 16 589 | 22 114 | 20 111 |
| Mai | 9 091 | 9 684 | 9 325 | 9 538 | 12 968 | 12 198 | 15 618 | 17 130 | 15 346 | 14 706 | 20 924 | 20 324 |
| Juni | 10 672 | 10 753 | 8 420 | 10 244 | 13 330 | 10 773 | 20 030 | 16 996 | 13 541 | 15 639 | 20 123 | 19 898 |
| Juli | 6 780 | 6 671 | 5 394 | 5 359 | 10 579 | 6 263 | 11 649 | 10 596 | 8 812 | 8 012 | 16 255 | 10 772 |
| August | 8 775 | 9 188 | 9 187 | 7 649 | 12 627 | 9 229 | 15 999 | 15 687 | 16 190 | 15 193 | 21 569 | 17 671 |
| September | 12 445 | 12 214 | 11 270 | 10 698 | 13 658 | 11 616 | 24 516 | 24 854 | 21 260 | 18 202 | 22 171 | 20 526 |
| Oktober | 9 747 | 10 539 | 9 389 | 11 316 | 14 762 | 11 879 | 17 015 | 18 558 | 16 977 | 18 692 | 24 552 | 19 412 |
| November | 11 139 | 12 943 | 10 312 | 14 392 | 13 268 | 15 257 | 19 742 | 25 339 | 18 519 | 24 915 | 23 201 | 29 233 |
| Dezember | 7 631 | 8 302 | 6 602 | 8 756 | 10 734 | 10 821 | 11 125 | 13 006 | 10 067 | 13 893 | 18 816 | 17 332 |
| Auslandgäste | | | | | | | | | | | | |
| Januar | 13 510 | 13 619 | 13 005 | 14 235 | 14 085 | 16 119 | 28 945 | 28 615 | 26 466 | 29 542 | 30 395 | 33 484 |
| Februar | 14 949 | 15 121 | 14 627 | 14 470 | 16 447 | 17 622 | 31 251 | 32 674 | 31 161 | 31 188 | 34 603 | 37 560 |
| März | 19 445 | 19 354 | 16 371 | 17 400 | 20 405 | 21 598 | 54 027 | 52 936 | 39 085 | 42 635 | 49 685 | 51 245 |
| April | 16 706 | 16 466 | 17 464 | 15 753 | 20 383 | 20 492 | 33 955 | 32 681 | 46 258 | 42 712 | 57 119 | 52 948 |
| Mai | 19 312 | 19 600 | 17 822 | 18 587 | 24 070 | 20 277 | 38 976 | 38 482 | 36 367 | 36 213 | 47 859 | 40 724 |
| Juni | 21 880 | 22 787 | 22 195 | 23 456 | 28 967 | 25 634 | 45 810 | 48 023 | 48 154 | 48 971 | 60 541 | 58 568 |
| Juli | 19 387 | 18 174 | 16 582 | 17 824 | 21 994 | 20 079 | 37 558 | 33 756 | 31 333 | 33 766 | 43 433 | 38 535 |
| August | 20 911 | 19 366 | 18 588 | 18 664 | 24 924 | 24 057 | 40 457 | 37 053 | 38 495 | 37 212 | 48 361 | 46 239 |
| September | 19 827 | 16 870 | 18 418 | 21 476 | 27 309 | 25 127 | 38 424 | 32 748 | 36 690 | 42 209 | 58 452 | 50 564 |
| Oktober | 19 306 | 17 871 | 19 099 | 24 042 | 21 810 | 23 889 | 39 768 | 37 456 | 42 066 | 51 492 | 47 294 | 50 179 |
| November | 16 849 | 15 895 | 16 331 | 18 086 | 21 776 | 22 472 | 34 433 | 33 314 | 33 453 | 36 359 | 44 782 | 47 421 |
| Dezember | 13 347 | 12 310 | 12 439 | 14 050 | 17 054 | 18 688 | 28 782 | 24 545 | 27 183 | 30 210 | 36 645 | 38 366 |
| Alle Gäste | | | | | | | | | | | | |
| Januar | 23 120 | 22 746 | 21 294 | 22 410 | 23 141 | 27 362 | 46 237 | 46 958 | 41 612 | 45 860 | 47 477 | 56 014 |
| Februar | 21 722 | 23 608 | 24 183 | 22 647 | 26 050 | 28 209 | 44 146 | 49 596 | 50 098 | 47 605 | 53 181 | 59 320 |
| März | 29 771 | 29 947 | 25 102 | 27 546 | 29 370 | 30 493 | 78 003 | 77 375 | 56 282 | 62 586 | 68 280 | 71 231 |
| April | 25 337 | 24 791 | 25 738 | 23 218 | 30 397 | 29 579 | 48 973 | 46 469 | 63 833 | 59 301 | 79 233 | 73 059 |
| Mai | 28 403 | 29 284 | 27 147 | 28 125 | 37 038 | 32 475 | 54 594 | 55 612 | 51 713 | 50 919 | 68 783 | 61 048 |
| Juni | 32 552 | 33 540 | 30 615 | 33 700 | 42 297 | 36 407 | 65 840 | 65 019 | 61 695 | 64 610 | 80 664 | 78 466 |
| Juli | 26 167 | 24 845 | 21 976 | 23 183 | 32 573 | 26 342 | 49 207 | 44 352 | 40 145 | 41 778 | 59 688 | 49 307 |
| August | 29 686 | 28 554 | 27 775 | 26 313 | 37 551 | 33 286 | 56 456 | 52 740 | 54 685 | 52 405 | 69 930 | 63 910 |
| September | 32 272 | 29 084 | 29 688 | 32 174 | 40 967 | 36 743 | 62 940 | 57 602 | 57 950 | 60 411 | 80 623 | 71 090 |
| Oktober | 29 053 | 28 410 | 28 488 | 35 358 | 36 572 | 35 768 | 56 783 | 56 014 | 59 043 | 70 184 | 71 846 | 69 591 |
| November | 27 988 | 28 838 | 26 643 | 32 478 | 35 044 | 37 729 | 54 175 | 58 653 | 51 972 | 61 274 | 67 983 | 76 654 |
| Dezember | 20 978 | 20 612 | 19 041 | 22 806 | 27 788 | 29 509 | 39 907 | 37 551 | 37 250 | 44 103 | 55 461 | 55 698 |

Bettenbesetzung und mittlere Aufenthaltsdauer in Hotels nach Monat seit 1999

| Monat | Bettenbesetzung in Prozent | | | | | | | Mittlere Aufenthaltsdauer in Tagen | | | | | | |
|-----------|----------------------------|------|------|------|------|------|------|------------------------------------|------|------|------|------|------|------|
| | 1999 | 2000 | 2001 | 2002 | 2003 | 2004 | 2005 | 1999 | 2000 | 2001 | 2002 | 2003 | 2004 | 2005 |
| Januar | 36,2 | 38,9 | 40,2 | 35,9 | 36,8 | 33,0 | 40,8 | 2,02 | 2,00 | 2,06 | 2,06 | 2,05 | 2,05 | 2,05 |
| Februar | 41,2 | 38,7 | 45,7 | 46,5 | 40,1 | 38,8 | 46,7 | 2,04 | 2,03 | 2,10 | 2,10 | 2,10 | 2,04 | 2,10 |
| März | 42,7 | 62,8 | 63,2 | 45,8 | 47,6 | 45,7 | 50,8 | 2,08 | 2,62 | 2,58 | 2,58 | 2,27 | 2,32 | 2,34 |
| April | 47,1 | 40,6 | 39,5 | 53,4 | 43,5 | 54,9 | 53,6 | 2,20 | 1,93 | 1,87 | 1,87 | 2,55 | 2,61 | 2,47 |
| Mai | 50,3 | 43,7 | 45,3 | 39,9 | 36,3 | 46,2 | 43,4 | 2,31 | 1,92 | 1,90 | 1,90 | 1,81 | 1,86 | 1,88 |
| Juni | 54,3 | 54,0 | 56,0 | 48,5 | 47,5 | 56,1 | 57,3 | 1,99 | 2,02 | 1,94 | 1,94 | 1,92 | 1,91 | 2,16 |
| Juli | 32,9 | 40,6 | 40,6 | 32,5 | 30,7 | 43,7 | 37,2 | 1,72 | 1,88 | 1,79 | 1,79 | 1,80 | 1,83 | 1,87 |
| August | 44,5 | 45,6 | 45,9 | 42,0 | 37,5 | 49,7 | 47,0 | 1,82 | 1,90 | 1,85 | 1,85 | 1,99 | 1,86 | 1,92 |
| September | 54,4 | 51,9 | 51,8 | 45,6 | 43,7 | 57,9 | 52,0 | 2,07 | 1,95 | 1,98 | 1,98 | 1,88 | 1,97 | 1,93 |
| Oktober | 53,0 | 47,6 | 48,8 | 44,9 | 49,4 | 50,0 | 49,8 | 2,00 | 1,95 | 1,97 | 1,97 | 1,98 | 1,96 | 1,95 |
| November | 52,1 | 46,8 | 51,4 | 40,8 | 44,6 | 49,9 | 55,5 | 2,00 | 1,94 | 2,03 | 2,03 | 1,89 | 1,94 | 2,03 |
| Dezember | 36,8 | 35,2 | 34,0 | 30,8 | 33,3 | 41,4 | 41,8 | 1,92 | 1,90 | 1,82 | 1,82 | 1,93 | 2,00 | 1,89 |

Hotelfrequenz nach Hotelkategorie und Monat 2005

| Monat | Hotelkategorie | | | | | | Hotelkategorie | | | | | |
|-----------|---------------------|---------|---------|---------|---------|--------|---|---------|---------|---------|---------|--------|
| | 5-Stern | 4-Stern | 3-Stern | 2-Stern | 1-Stern | Übrige | 5-Stern | 4-Stern | 3-Stern | 2-Stern | 1-Stern | Übrige |
| | Ankünfte | | | | | | Bettenbesetzung in Prozent | | | | | |
| Januar | 7 828 | 8 930 | 8 176 | 1 363 | 359 | 706 | 45,6 | 41,2 | 39,3 | 40,3 | 46,7 | 26,1 |
| Februar | 8 452 | 9 198 | 8 342 | 1 181 | 347 | 689 | 55,9 | 48,8 | 43,4 | 38,9 | 45,3 | 26,6 |
| März | 8 025 | 9 738 | 9 795 | 1 561 | 414 | 960 | 49,4 | 48,8 | 57,2 | 49,4 | 63,1 | 27,7 |
| April | 8 285 | 9 949 | 8 878 | 1 266 | 305 | 896 | 59,1 | 56,7 | 54,1 | 47,6 | 51,8 | 27,9 |
| Mai | 9 159 | 10 569 | 9 787 | 1 598 | 343 | 1 019 | 50,5 | 44,4 | 41,6 | 43,3 | 43,2 | 24,4 |
| Juni | 9 904 | 12 350 | 10 711 | 1 631 | 376 | 1 435 | 64,2 | 62,4 | 55,4 | 52,3 | 50,1 | 31,9 |
| Juli | 7 779 | 8 545 | 7 887 | 764 | 276 | 1 091 | 43,2 | 37,2 | 34,3 | 24,2 | 44,5 | 30,3 |
| August | 8 946 | 11 260 | 9 940 | 1 485 | 397 | 1 258 | 50,2 | 52,4 | 43,0 | 46,0 | 46,8 | 33,4 |
| September | 9 909 | 12 351 | 10 722 | 1 664 | 953 | 1 144 | 57,9 | 55,8 | 49,5 | 52,7 | 55,1 | 24,6 |
| Oktober | 9 314 | 11 779 | 10 507 | 1 882 | 1 101 | 1 185 | 53,5 | 56,3 | 44,0 | 53,6 | 62,9 | 24,3 |
| November | 10 061 | 12 915 | 11 278 | 1 536 | 863 | 1 076 | 60,9 | 62,1 | 52,4 | 49,8 | 56,4 | 28,4 |
| Dezember | 7 713 | 10 341 | 8 495 | 1 498 | 785 | 677 | 45,2 | 48,8 | 36,6 | 40,3 | 42,3 | 20,7 |
| Zusammen | 105 375 | 127 925 | 114 518 | 17 429 | 6 519 | 12 136 | 52,9 | 51,2 | 46,1 | 45,0 | 51,0 | 27,8 |
| | Logiernächte | | | | | | Mittlere Aufenthaltsdauer in Tagen | | | | | |
| Januar | 14 664 | 16 622 | 16 381 | 2 508 | 3 259 | 2 580 | 1,87 | 1,86 | 2,00 | 1,84 | 9,08 | 3,65 |
| Februar | 16 217 | 17 827 | 17 203 | 2 290 | 3 033 | 2 750 | 1,92 | 1,94 | 2,06 | 1,94 | 8,74 | 3,99 |
| März | 15 886 | 19 580 | 24 985 | 3 219 | 4 678 | 2 883 | 1,98 | 2,01 | 2,55 | 2,06 | 11,30 | 3,00 |
| April | 18 394 | 22 098 | 22 881 | 2 998 | 3 717 | 2 971 | 2,22 | 2,22 | 2,58 | 2,37 | 12,19 | 3,32 |
| Mai | 16 305 | 17 866 | 18 224 | 3 050 | 3 202 | 2 401 | 1,78 | 1,69 | 1,86 | 1,91 | 9,34 | 2,36 |
| Juni | 20 079 | 24 276 | 23 616 | 3 513 | 3 595 | 3 387 | 2,03 | 1,97 | 2,20 | 2,15 | 9,56 | 2,36 |
| Juli | 13 965 | 14 321 | 13 584 | 1 491 | 3 297 | 2 649 | 1,80 | 1,68 | 1,72 | 1,95 | 11,95 | 2,43 |
| August | 16 371 | 20 177 | 18 119 | 2 337 | 3 469 | 3 437 | 1,83 | 1,79 | 1,82 | 1,57 | 8,74 | 2,73 |
| September | 18 707 | 21 445 | 20 690 | 3 144 | 4 614 | 2 490 | 1,89 | 1,74 | 1,93 | 1,89 | 4,84 | 2,18 |
| Oktober | 17 975 | 20 976 | 19 238 | 3 304 | 5 600 | 2 498 | 1,93 | 1,78 | 1,83 | 1,76 | 5,09 | 2,11 |
| November | 19 801 | 23 606 | 22 496 | 2 972 | 4 859 | 2 920 | 1,97 | 1,83 | 1,99 | 1,93 | 5,63 | 2,71 |
| Dezember | 14 883 | 18 935 | 13 983 | 2 359 | 3 762 | 1 776 | 1,93 | 1,83 | 1,65 | 1,57 | 4,79 | 2,62 |
| Zusammen | 203 247 | 237 729 | 231 400 | 33 185 | 47 085 | 32 742 | 1,93 | 1,86 | 2,02 | 1,90 | 7,22 | 2,70 |

Ankünfte und Logiernächte in der Jugendherberge Basel seit 2000/2001¹

| Herkunftsland | Ankünfte | | | | | Logiernächte | | | | |
|------------------------|----------|---------|---------|---------|--------|--------------|---------|---------|---------|--------|
| | 2000/01 | 2001/02 | 2002/03 | 2003/04 | 2005 | 2000/01 | 2001/02 | 2002/03 | 2003/04 | 2005 |
| Schweiz, Liechtenstein | 13 572 | 13 367 | 10 174 | 12 613 | 11 781 | 22 719 | 23 783 | 18 197 | 19 710 | 21 852 |
| Deutschland | 5 042 | 4 931 | 4 574 | 4 511 | 5 274 | 7 965 | 7 735 | 8 541 | 8 438 | 8 939 |
| Frankreich | 688 | 598 | 806 | 1 078 | 772 | 1 042 | 923 | 1 360 | 1 932 | 1 500 |
| Italien | 620 | 617 | 713 | 623 | 808 | 1 037 | 1 029 | 1 338 | 1 189 | 1 415 |
| Österreich | 258 | 295 | 141 | 287 | 252 | 361 | 475 | 286 | 594 | 461 |
| Belgien | 630 | 372 | 309 | 511 | 334 | 829 | 624 | 585 | 1 106 | 636 |
| Niederlande | 952 | 605 | 703 | 948 | 1 016 | 1 225 | 942 | 1 348 | 1 563 | 1 630 |
| Grossbritannien | 502 | 439 | 829 | 600 | 1 015 | 804 | 816 | 1 526 | 1 019 | 2 383 |
| Dänemark | 192 | 198 | 138 | 165 | 152 | 305 | 383 | 220 | 329 | 341 |
| Schweden | 135 | 78 | 135 | 106 | 96 | 215 | 129 | 267 | 175 | 228 |
| Spanien | 414 | 275 | 533 | 413 | 949 | 720 | 457 | 908 | 700 | 1 669 |
| Übriges Europa | 592 | 532 | 753 | 943 | 793 | 851 | 1 065 | 1 305 | 2 149 | 1 620 |
| Israel | 43 | 21 | 30 | 18 | 75 | 86 | 27 | 36 | 28 | 131 |
| Japan | 682 | 660 | 662 | 545 | 516 | 1 199 | 1 192 | 1 314 | 1 023 | 949 |
| Übriges Asien | 167 | 494 | 492 | 484 | 697 | 445 | 799 | 1 148 | 1 023 | 1 278 |
| Afrika | 182 | 65 | 81 | 93 | 74 | 101 | 145 | 160 | 215 | 167 |
| USA | 988 | 747 | 725 | 521 | 640 | 1 565 | 1 184 | 1 195 | 857 | 1 207 |
| Kanada | 170 | 131 | 118 | 223 | 136 | 295 | 202 | 181 | 421 | 248 |
| Lateinamerika | 164 | 121 | 155 | 145 | 190 | 258 | 160 | 258 | 204 | 292 |
| Australien, Ozeanien | 196 | 267 | 146 | 186 | 325 | 276 | 397 | 272 | 268 | 601 |
| Zusammen | 26 189 | 24 813 | 22 217 | 25 013 | 25 895 | 42 298 | 42 467 | 40 445 | 42 943 | 47 547 |

¹Bis 2003/04 November bis Oktober, seit 2005 Kalenderjahr.



Verkehr

Motorfahrzeuge
Öffentlicher Verkehr
Luftverkehr, Rheinhafen
Zu- und Wegpendler
Strassenverkehrsunfälle
Strassenrechnung

Motorfahrzeugbestand seit 1960¹

| Fahrzeugart | 1960 | 1970 | 1980 | 1990 | 1999 | 2000 | 2001 | 2002 | 2003 | 2004 ² | 2005 |
|---|--------|--------|--------|--------|--------|--------|--------|--------|--------|-------------------|--------|
| Fahrzeugbestand | | | | | | | | | | | |
| Motorwagen | 28 687 | 57 710 | 61 248 | 65 190 | 66 056 | 66 118 | 66 387 | 66 142 | 65 848 | 70 011 | 69 502 |
| Personenwagen | 24 873 | 52 892 | 56 103 | 58 949 | 59 719 | 59 819 | 60 025 | 59 762 | 59 368 | 62 610 | 62 169 |
| Lieferwagen ³ | 1 830 | 989 | 2 654 | 4 054 | 4 311 | 4 389 | 4 477 | 4 546 | 4 606 | 4 931 | 4 903 |
| Lastwagen ⁴ | 1 546 | 2 768 | 1 166 | 949 | 772 | 742 | 717 | 661 | 663 | 673 | 685 |
| Sattelschlepper | ... | ... | 213 | 215 | 220 | 230 | 246 | 240 | 234 | 241 | 234 |
| Car, Autobus, Kleinbus | 65 | 142 | 212 | 156 | 248 | 192 | 178 | 183 | 184 | 178 | 171 |
| Landwirtschaftliche Fahrzeuge | ... | ... | 143 | 134 | 131 | 136 | 134 | 132 | 134 | 132 | 133 |
| Händlerschilder | ... | ... | 319 | 280 | 229 | 231 | 218 | 214 | 215 | ... | ... |
| Übrige ⁵ | ... | ... | 438 | 453 | 426 | 379 | 392 | 404 | 444 | 1 246 | 1 207 |
| Motorräder | 12 202 | 3 726 | 2 861 | 4 437 | 7 120 | 7 312 | 7 464 | 7 606 | 8 055 | 8 727 | 8 824 |
| Kleinmotorrad | 7 149 | 1 501 | 625 | 413 | 1 213 | 1 419 | 1 662 | 1 829 | 2 023 | 1 953 | 1 930 |
| Motorrad | 1 475 | 720 | 2 203 | 3 964 | 5 826 | 5 820 | 5 728 | 5 702 | 5 960 | 6 641 | 6 759 |
| Übrige ⁶ | 3 578 | 1 505 | 33 | 60 | 81 | 73 | 74 | 75 | 72 | 133 | 135 |
| Alle Motorfahrzeuge | 40 889 | 61 436 | 64 109 | 69 627 | 73 176 | 73 430 | 73 851 | 73 748 | 73 903 | 78 738 | 78 326 |
| Anhänger | ... | ... | 3 952 | 4 119 | 3 974 | 3 742 | 3 799 | 3 660 | 3 780 | 4 101 | 4 056 |
| Motorfahrrad | ... | 17 990 | 18 306 | 10 536 | 5 017 | 4 870 | 4 510 | 4 118 | 3 802 | 3 583 | 3 409 |
| Fahrzeuge auf 1000 Einwohner der mittleren Wohnbevölkerung | | | | | | | | | | | |
| Alle Motorfahrzeuge | 181,3 | 261,5 | 306,7 | 352,3 | 381,4 | 387,5 | 392,4 | 391,9 | 392,0 | 417,1 | 415,1 |
| davon Personenwagen | 110,3 | 225,1 | 268,4 | 298,3 | 311,3 | 315,7 | 318,9 | 317,6 | 314,9 | 331,6 | 329,5 |
| davon Motorräder | 54,1 | 15,9 | 13,7 | 22,5 | 37,1 | 38,6 | 39,7 | 40,4 | 42,7 | 46,2 | 46,8 |
| Motorfahrrad | ... | 76,6 | 87,6 | 53,3 | 26,2 | 25,7 | 24,0 | 21,9 | 20,2 | 19,0 | 18,1 |

¹Verkehrsberechtigte Fahrzeuge nach dem Bestand der Motorfahrzeugkontrolle des Kantons Basel-Stadt vom 30. September (Motorfahrräder vom 31. Dezember). Ohne Trolleybusse und bis 2002 ohne Fahrzeuge des Bundes (diese Kategorie ist seit 2003 aufgehoben). ²Seit 2004 geringfügige Anpassungen bei der Kategorisierung von Motorfahrzeugen. ³Bis 3,5 Tonnen Gesamtgewicht. ⁴Über 3,5 Tonnen Gesamtgewicht. ⁵Motorkarren, Traktor, Arbeitsmaschine, Arbeitskarren, Ausnahme-Fahrzeug, Schwere Motorwagen, Gelenkbus. ⁶Händlerschilder, Seitenwagen, Dreirad.

Motorrad- und Motorfahrradbestand seit 1999

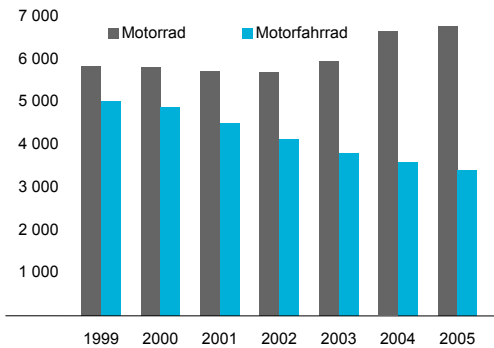

Motorfahrzeuge (ohne Motorfahrrad) 2005

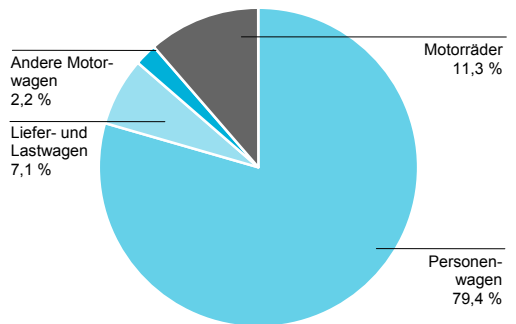

Verkehrszählung von Motorfahrzeugen nach automatischer Zählstelle und Wochentag seit 2000¹

| Jahr Monat | Dreirosenbrücke | | | Schwarzwaldbrücke Lokal | | | Schwarzwaldbrücke A2 | | | Schwarzwaldbrücke Lokal und A2 | | |
|--|-----------------|--------------|--------------|----------------------------|--------------|--------------|-------------------------|--------------|--------------|-----------------------------------|--------------|--------------|
| | Mo- Fr | Sams- tag | Sonn- tag | Mo- Fr | Sams- tag | Sonn- tag | Mo- Fr | Sams- tag | Sonn- tag | Mo- Fr | Sams- tag | Sonn- tag |
| Tagesmittel in 1000 nach Jahren² | | | | | | | | | | | | |
| 2000 | ... | ... | ... | 40,8 | 29,6 | 22,5 | 69,8 | 63,6 | 48,0 | 110,4 | 93,2 | 70,4 |
| 2001 | ... | ... | ... | 42,0 | 30,5 | 23,1 | 72,8 | 67,0 | 50,3 | 114,8 | 97,5 | 73,4 |
| 2002 | ... | ... | ... | ... | ... | ... | ... | ... | ... | ... | ... | ... |
| 2003 | ... | ... | ... | 40,2 | 29,0 | 21,9 | 75,4 | 67,8 | 51,2 | 115,6 | 96,9 | 73,1 |
| 2004 | ... | ... | ... | 40,0 | 29,6 | 21,8 | 75,7 | 67,1 | 51,1 | 115,7 | 96,7 | 72,9 |
| 2005 | ... | ... | ... | 42,3 | 30,9 | 22,4 | 77,5 | 69,2 | 53,1 | 119,7 | 99,9 | 75,5 |
| Tagesmittel in 1000 nach Monat 2005 | | | | | | | | | | | | |
| Januar | ... | ... | ... | 40,8 | 29,9 | 20,0 | 72,1 | 67,3 | 47,6 | 112,9 | 97,2 | 67,6 |
| Februar | ... | ... | ... | 39,4 | 29,2 | 19,5 | 73,1 | 73,4 | 45,5 | 111,9 | 101,3 | 65,1 |
| März | ... | ... | ... | 41,5 | 29,6 | 20,7 | 76,8 | 75,5 | 52,6 | 118,3 | 105,1 | 73,3 |
| April | ... | ... | ... | 43,7 | 32,9 | 23,5 | 79,6 | 69,3 | 50,6 | 123,3 | 102,2 | 74,1 |
| Mai | ... | ... | ... | 45,1 | 30,7 | 23,2 | 78,4 | 67,0 | 54,0 | 123,5 | 97,7 | 77,1 |
| Juni | ... | ... | ... | 45,0 | 32,6 | 24,8 | 79,0 | 69,5 | 56,6 | 124,0 | 102,1 | 81,4 |
| Juli | ... | ... | ... | 39,2 | 27,6 | 20,6 | 81,8 | 77,8 | 63,0 | 121,0 | 105,4 | 83,6 |
| August | ... | ... | ... | 40,9 | 31,2 | 22,8 | 82,1 | 81,3 | 64,3 | 123,1 | 112,7 | 87,1 |
| September | ... | ... | ... | 42,9 | 33,9 | 24,5 | 79,8 | 66,3 | 55,2 | 122,7 | 100,1 | 79,7 |
| Oktober | ... | ... | ... | 42,0 | 31,1 | 23,9 | 79,5 | 67,9 | 54,5 | 121,4 | 99,0 | 78,4 |
| November | ... | ... | ... | 44,6 | 33,2 | 23,9 | 74,2 | 59,7 | 49,0 | 118,8 | 92,9 | 72,9 |
| Dezember | ... | ... | ... | 41,9 | 28,8 | 21,5 | 72,9 | 54,9 | 44,1 | 114,8 | 83,7 | 65,6 |

Fortsetzung und Fussnoten siehe untere Tabelle.

Verkehrszählung von Motorfahrzeugen nach automatischer Zählstelle und Wochentag seit 2000¹ (Forts.)

| Jahr Monat | A2 Gellert Nord | | | A2 Gellert Süd | | | A2/A5 Grenzbrücke CH/D | | | A3/A35 Grenze CH/F | | |
|--|--------------------|--------------|--------------|-------------------|--------------|--------------|---------------------------|--------------|--------------|-----------------------|--------------|--------------|
| | Mo- Fr | Sams- tag | Sonn- tag | Mo- Fr | Sams- tag | Sonn- tag | Mo- Fr | Sams- tag | Sonn- tag | Mo- Fr | Sams- tag | Sonn- tag |
| Tagesmittel in 1000 nach Jahren² | | | | | | | | | | | | |
| 2000 | 84,6 | 75,4 | 57,7 | 28,1 | 23,9 | 18,3 | ... | ... | ... | ... | ... | ... |
| 2001 | 87,1 | 77,5 | 58,7 | ... | ... | ... | ... | ... | ... | 20,1 | 15,8 | 11,3 |
| 2002 | 89,1 | 76,8 | 59,3 | ... | ... | ... | 34,2 | 32,2 | 25,2 | ... | ... | ... |
| 2003 | 90,2 | 78,1 | 59,1 | 30,6 | 26,6 | 20,2 | 34,8 | 32,1 | 24,8 | ... | ... | ... |
| 2004 | 89,4 | 77,8 | 58,5 | 31,1 | 27,2 | 20,8 | 33,5 | 30,8 | 23,9 | 20,4 | 15,0 | 11,6 |
| 2005 | 90,8 | 79,1 | 60,2 | 29,7 | 25,5 | 19,6 | 33,7 | 30,8 | 24,3 | 20,6 | 14,8 | 11,9 |
| Tagesmittel in 1000 nach Monat 2005 | | | | | | | | | | | | |
| Januar | 85,8 | 77,3 | 54,1 | 29,6 | 26,3 | 18,3 | 29,6 | 29,0 | 22,0 | 19,4 | 13,5 | 10,5 |
| Februar | 86,3 | 82,9 | 51,7 | 29,0 | 24,4 | 17,2 | 29,7 | 31,4 | 18,3 | 19,5 | 15,4 | 9,6 |
| März | 90,7 | 84,7 | 59,0 | 30,9 | 25,5 | 19,1 | 32,8 | 36,6 | 25,4 | 20,5 | 15,9 | 12,3 |
| April | 93,6 | 78,6 | 57,9 | 31,7 | 27,3 | 20,6 | 34,4 | 30,3 | 23,2 | 20,7 | 15,4 | 11,6 |
| Mai | 92,8 | 76,5 | 60,8 | 31,3 | 25,5 | 20,1 | 34,4 | 30,9 | 26,0 | 21,0 | 13,9 | 12,1 |
| Juni | 93,1 | 79,7 | 64,4 | 31,0 | 26,0 | 20,1 | 34,8 | 30,8 | 26,6 | 21,4 | 14,8 | 12,2 |
| Juli | 93,1 | 85,6 | 68,8 | 26,6 | 22,9 | 17,6 | 38,7 | 39,1 | 32,6 | 22,4 | 17,6 | 15,3 |
| August | 95,3 | 91,1 | 71,0 | 27,5 | 24,5 | 18,7 | 37,7 | 38,4 | 30,8 | 21,0 | 17,5 | 15,0 |
| September | 93,9 | 79,4 | 63,8 | 28,4 | 25,5 | 19,3 | 35,5 | 32,2 | 27,5 | 20,9 | 14,9 | 12,3 |
| Oktober | 92,7 | 78,0 | 62,0 | 29,1 | 25,3 | 20,5 | 35,6 | 29,1 | 24,0 | 21,2 | 14,3 | 11,7 |
| November | 87,3 | 70,9 | 57,4 | 30,8 | 28,0 | 22,1 | 29,6 | 21,1 | 17,5 | 19,9 | 11,8 | 9,6 |
| Dezember | 84,4 | 64,0 | 51,7 | 30,7 | 24,8 | 21,3 | 30,9 | 21,2 | 17,7 | 19,7 | 12,5 | 10,2 |

¹Verkehr in beiden Richtungen. ²Das Jahresmittel wird nur ausgewiesen, wenn es auf mindestens 10 Monatswerten basiert.

Verkehrsleistungen der Basler Verkehrs-Betriebe seit 1996

| Jahres- ende | Linienlänge in Kilometer | | | | Betriebslänge in Kilometer | | | | Wagenbestand | | | Wagen- kilo- meter in 1000 | Personen- kilo- meter in 1000 |
|-----------------|--------------------------|----------------------|--------------|-------|----------------------------|----------------------|--------------|-------|--------------|----------------------|--------------|-------------------------------------|--|
| | Tram | Trol- ley- bus | Auto- bus | Total | Tram | Trol- ley- bus | Auto- bus | Total | Tram | Trol- ley- bus | Auto- bus | | |
| 1996 | 63,2 | 13,5 | 58,3 | 135,0 | 49,2 | 12,4 | 43,2 | 104,8 | 304 | 25 | 54 | 18 408 | ... |
| 1997 | 63,2 | 13,5 | 58,3 | 135,0 | 49,2 | 12,4 | 43,2 | 104,8 | 277 | 24 | 52 | 19 184 | ... |
| 1998 | 63,2 | 13,5 | 60,8 | 137,5 | 49,2 | 12,4 | 44,7 | 106,3 | 264 | 24 | 52 | 19 030 | ... |
| 1999 | 73,2 | 13,6 | 75,2 | 162,0 | 49,2 | 12,4 | 53,5 | 115,1 | 248 | 24 | 51 | 18 602 | ... |
| 2000 | 73,2 | 9,8 | 80,1 | 161,1 | 49,2 | 9,7 | 59,1 | 118,0 | 246 | 12 | 64 | 18 776 | ... |
| 2001 | 73,8 | 9,8 | 88,4 | 172,0 | 49,2 | 9,7 | 61,4 | 120,3 | 217 | 12 | 71 | 17 788 | ... |
| 2002 | 73,8 | 9,8 | 88,9 | 172,5 | 49,2 | 9,7 | 62,7 | 121,6 | 213 | 12 | 71 | 16 395 | 251 964 |
| 2003 | 73,7 | 9,8 | 80,1 | 163,6 | 49,2 | 9,7 | 63,4 | 122,3 | 209 | 12 | 71 | 16 390 | 251 510 |
| 2004 | 65,9 | 4,9 | 82,5 | 153,3 | 49,2 | 4,9 | 61,8 | 115,9 | 212 | 8 | 71 | 17 241 | 250 983 |
| 2005 | 65,9 | 4,9 | 90,8 | 161,6 | 49,2 | 4,9 | 69,6 | 123,7 | 212 | 8 | 72 | 16 299 | 254 740 |

Betriebsrechnung der Basler Verkehrs-Betriebe seit 1996

| Jahr | Ertrag in 1000 Franken | | | | | Aufwand in 1000 Franken | | |
|------|------------------------|-----------------------------------|-------------------------------|-------------------------------|-----------|-------------------------|--|-----------|
| | Betriebs- ertrag | davon aus Personen- verkehr | Abgel- tungen ¹ | Beitrag U-Abo ² | Total | Betriebs- aufwand | Abschreibungen, Kapitalkosten, Investitionen | Total |
| 1996 | 99 491,4 | 79 193,5 | 4 320,0 | 21 762,3 | 125 573,7 | 142 812,8 | 29 972,6 | 172 785,4 |
| 1997 | 97 703,8 | 75 194,5 | 10 178,5 | 25 680,6 | 133 562,9 | 139 439,4 | 24 135,9 | 163 575,3 |
| 1998 | 96 823,6 | 74 904,7 | 16 800,1 | 24 750,1 | 138 373,8 | 130 607,1 | 25 175,6 | 155 782,7 |
| 1999 | 104 551,3 | 74 301,3 | 18 144,1 | 24 345,3 | 147 040,7 | 136 396,5 | 27 355,3 | 163 751,8 |
| 2000 | 102 590,8 | 74 659,8 | 19 182,3 | 23 853,7 | 145 626,8 | 138 481,3 | 32 887,6 | 171 368,9 |
| 2001 | 108 669,6 | 76 487,8 | 18 369,7 | 23 777,8 | 150 817,1 | 145 731,4 | 34 351,2 | 180 082,6 |
| 2002 | 99 097,8 | 77 585,8 | 17 813,7 | 23 157,8 | 140 069,3 | 142 106,0 | 35 184,8 | 177 290,8 |
| 2003 | 105 553,0 | 76 725,5 | 18 609,0 | 23 544,5 | 147 706,5 | 146 227,4 | 36 321,4 | 182 548,8 |
| 2004 | 103 424,2 | 77 130,4 | 18 558,0 | 23 641,1 | 145 623,3 | 151 208,8 | 35 476,9 | 186 685,7 |
| 2005 | 107 681,0 | 80 057,8 | 18 448,6 | 23 625,6 | 149 755,2 | 159 264,1 | 34 651,2 | 193 915,3 |

¹Abgeltungen für gemeinwirtschaftliche Leistungen (Betagten-, Invaliden- und sozialrabattierte Abonnemente, Berufs- und Schülerverkehr, Verkehrsbehinderung) sowie für die basellandschaftlichen Strecken. ²Beitrag für Umweltschutz-Abonnemente.

Ertrag aus dem Personenverkehr und Betriebsaufwand der Basler Verkehrs-Betriebe seit 1996

| Jahr | Ertrag aus dem Personenverkehr in 1000 Franken | | | | Betriebsaufwand in 1000 Franken | | | | |
|------|--|--------------------------------------|-------------------------------|--------------------|---------------------------------|----------|--------------------|---------------------|-----------|
| | Einzel- billette | Mehrfahrten- und Tages- karten | Abonne- mente ¹ | Total ¹ | Ver- waltung | Betrieb | Bahn- unterhalt | Wagen- unterhalt | Total |
| 1996 | 23 193,7 | 10 035,3 | 45 964,5 | 79 193,5 | 13 233,0 | 83 430,8 | 11 561,1 | 34 587,9 | 142 812,8 |
| 1997 | 23 014,8 | 7 614,2 | 44 565,5 | 75 194,5 | 13 912,0 | 79 332,0 | 10 335,8 | 35 859,3 | 139 439,1 |
| 1998 | 23 658,8 | 9 056,1 | 42 189,8 | 74 904,7 | 21 723,5 | 69 466,0 | 7 293,9 | 32 123,7 | 130 607,1 |
| 1999 | 23 700,4 | 9 405,2 | 41 195,7 | 74 301,3 | 25 818,5 | 69 994,4 | 7 194,3 | 33 389,3 | 136 396,5 |
| 2000 | 23 816,5 | 9 451,9 | 41 391,4 | 74 659,8 | 26 214,5 | 71 068,6 | 7 297,9 | 33 900,3 | 138 481,3 |
| 2001 | 23 305,9 | 8 536,0 | 44 645,9 | 76 487,8 | 21 681,6 | 66 042,1 | 14 053,1 | 43 954,6 | 145 731,4 |
| 2002 | 23 443,2 | 8 141,0 | 46 001,6 | 77 585,8 | 20 285,4 | 73 311,4 | 11 048,8 | 37 460,4 | 142 106,0 |
| 2003 | 23 716,7 | 7 660,3 | 45 348,5 | 76 725,5 | 19 872,9 | 74 108,5 | 13 860,8 | 38 385,2 | 146 227,4 |
| 2004 | 24 604,0 | 7 980,3 | 44 546,1 | 77 130,4 | 23 687,1 | 74 874,9 | 17 386,9 | 35 259,9 | 151 208,8 |
| 2005 | 25 604,1 | 7 619,4 | 46 834,3 | 80 057,8 | 31 486,4 | 70 890,6 | 19 840,7 | 37 046,4 | 159 264,1 |

¹Ohne Abgeltungen für Betagten-, Invaliden- und sozialrabattierte Abonnemente sowie ohne Beitrag für Umweltschutz-Abonnemente.

Tarifverbund Nordwestschweiz: Verkaufte Umweltschutz-Abonnemente seit 1997

| Monat | 1997 | 1998 | 1999 | 2000 | 2001 | 2002 | 2003 | 2004 | 2005 |
|-----------|-----------|-----------|-----------|-----------|-----------|-----------|-----------|-----------|-----------|
| Januar | 157 305 | 154 922 | 152 939 | 153 570 | 152 316 | 154 890 | 161 185 | 164 045 | 166 089 |
| Februar | 154 594 | 154 298 | 152 861 | 153 981 | 154 591 | 156 840 | 161 341 | 163 188 | 164 080 |
| März | 154 185 | 152 586 | 152 936 | 151 673 | 153 195 | 155 879 | 159 830 | 163 538 | 167 027 |
| April | 151 955 | 150 283 | 149 084 | 150 264 | 149 690 | 156 034 | 159 276 | 160 766 | 164 544 |
| Mai | 150 017 | 149 719 | 148 822 | 149 928 | 152 147 | 151 817 | 157 479 | 159 572 | 160 648 |
| Juni | 150 015 | 148 251 | 147 095 | 148 264 | 149 430 | 155 148 | 157 827 | 162 400 | 163 542 |
| Juli | 134 669 | 133 446 | 131 748 | 133 790 | 135 388 | 139 295 | 141 426 | 145 949 | 146 812 |
| August | 144 954 | 145 077 | 144 250 | 143 994 | 147 178 | 150 499 | 152 594 | 157 234 | 158 932 |
| September | 149 395 | 148 775 | 147 392 | 149 179 | 152 058 | 155 888 | 157 823 | 162 521 | 163 149 |
| Oktober | 152 165 | 152 065 | 150 385 | 150 463 | 154 684 | 158 457 | 161 764 | 165 126 | 165 512 |
| November | 158 954 | 157 718 | 155 854 | 158 334 | 161 716 | 165 531 | 169 337 | 170 520 | 171 340 |
| Dezember | 159 150 | 159 311 | 157 961 | 163 233 | 161 377 | 164 726 | 168 945 | 170 979 | 173 920 |
| Zusammen | 1 817 358 | 1 806 451 | 1 791 327 | 1 806 673 | 1 823 230 | 1 865 004 | 1 908 827 | 1 945 838 | 1 965 595 |

Tarifverbund Nordwestschweiz: Im Monatsmittel verkaufte U-Abonnemente seit 2003¹

| Gemeinde | 2003 | 2004 | 2005 | Gemeinde (Fortsetzung) | 2003 | 2004 | 2005 | Gemeinde (Schluss) | 2003 | 2004 | 2005 |
|-------------|--------|--------|--------|---------------------------|-------|-------|-------|-----------------------|-------|-------|-------|
| Aesch | 2 219 | 2 318 | 2 346 | Duggingen | 266 | 282 | 277 | Muttenz | 4 210 | 4 309 | 4 438 |
| Allschwil | 5 495 | 5 620 | 5 592 | Ettingen | 1 286 | 1 302 | 1 302 | Oberwil | 2 245 | 2 358 | 2 493 |
| Arlesheim | 2 497 | 2 545 | 2 487 | Gempen | 113 | 114 | 138 | Pfeffingen | 394 | 414 | 410 |
| Augst | 194 | 189 | 190 | Giebenach | 104 | 115 | 131 | Pratteln | 3 810 | 3 867 | 3 922 |
| Basel | 63 059 | 63 524 | 63 427 | Grellingen | 343 | 393 | 425 | Reinach | 5 366 | 5 444 | 5 462 |
| Bättwil | 369 | 399 | 411 | Himmelried | 206 | 199 | 206 | Rheinfelden | 2 393 | 2 461 | 2 486 |
| Bettingen | 280 | 297 | 296 | Hochwald | 159 | 176 | 227 | Riehen | 6 749 | 6 793 | 6 814 |
| Biel-Benken | 513 | 563 | 568 | Hofstetten-Flüh | 692 | 706 | 689 | Rodersdorf | 440 | 447 | 451 |
| Binningen | 4 417 | 4 394 | 4 432 | Kaiseraugst | 1 031 | 1 043 | 1 104 | Schönenbuch | 322 | 322 | 337 |
| Birsfelden | 3 089 | 3 130 | 3 144 | Magden | 546 | 550 | 562 | Therwil | 2 171 | 2 246 | 2 303 |
| Bottmingen | 1 586 | 1 621 | 1 622 | Möhlin | 1 507 | 1 596 | 1 616 | Witterswil | 475 | 488 | 463 |
| Dornach | 1 119 | 1 201 | 1 251 | Münchenstein | 3 404 | 3 476 | 3 496 | Zeiningen | 359 | 369 | 373 |

¹In den Agglomerationsgemeinden von Basel (gemäss Definition von 1990) verkaufte Umweltschutz-Abonnemente des Tarifverbundes Nordwestschweiz.

Baselland-Transport (Schienenverkehr) seit 2002

| Jahr | Strecken- länge in km | Personen- fahr- zeuge ¹ | Wagen- kilometer in 1000 | Beförderte Personen in 1000 | Ertrag in 1000 Fr. | davon Beitrag U-Abo | Aufwand in 1000 Fr. | Abgel- tung in 1000 Fr. | Saldo in 1000 Fr. ² |
|--|-----------------------------|--|--------------------------------|-----------------------------------|--------------------------|---------------------------|---------------------------|-------------------------------|--------------------------------------|
| Linie 10 (Rodersdorf-Birsigtal-Basel-Birseck-Dornach) | | | | | | | | | |
| 2002 | 25,9 | 106 | 3 087 | 14 157 | 26 140,1 | 3 647,0 | 31 476,6 | 5 352,6 | 16,1 |
| 2003 | 25,9 | 106 | 3 157 | 14 067 | 27 316,6 | 3 706,8 | 36 020,1 | 5 757,7 | -2 945,8 |
| 2004 | 25,9 | 106 | 3 142 | 14 080 | 24 651,6 | 3 682,3 | 31 672,6 | 6 474,7 | -546,3 |
| 2005 | 25,9 | 106 | 3 191 | 14 242 | 24 873,9 | 3 688,4 | 31 663,1 | 6 595,8 | -193,4 |
| Linie 11 (Aesch-St. Louis Grenze) | | | | | | | | | |
| 2002 | 14,4 | 106 | 2 550 | 19 220 | 22 606,9 | 4 183,2 | 25 787,6 | 3 231,9 | 51,2 |
| 2003 | 14,4 | 106 | 2 534 | 19 124 | 24 129,3 | 4 273,4 | 28 263,6 | 3 145,8 | 988,5 |
| 2004 | 14,4 | 106 | 2 530 | 19 513 | 23 613,0 | 4 337,2 | 25 877,0 | 2 628,9 | 364,9 |
| 2005 | 14,4 | 106 | 2 580 | 19 526 | 23 380,0 | 4 291,7 | 25 299,1 | 2 225,9 | 306,8 |
| Linie 17 (Ettingen-Basel als Einsatzlinie) | | | | | | | | | |
| 2002 | 12,3 | 106 | 405 | 2 255 | 3 630,9 | 478,4 | 3 425,8 | 76,2 | 281,3 |
| 2003 | 12,3 | 106 | 396 | 2 212 | 3 481,2 | 476,0 | 3 636,4 | 196,1 | 40,9 |
| 2004 | 12,3 | 106 | 411 | 2 224 | 3 543,9 | 484,4 | 3 450,4 | 45,0 | 138,5 |
| 2005 | 12,3 | 106 | 408 | 2 129 | 3 706,4 | 461,4 | 3 661,1 | 34,5 | 78,8 |

¹Linien 10, 11 und 17 zusammen. ²Linie 10: 2003 und 2004 berichtete Werte.

Einreisen an den Grenzbahnhöfen und am Flughafen seit 1996

| Einreisestelle | Einreisen in 1 000 Personen | | | | | | | | | |
|--------------------------|-----------------------------|-------|-------|-------|-------|-------|-------|-------|-------|-------|
| | 1996 | 1997 | 1998 | 1999 | 2000 | 2001 | 2002 | 2003 | 2004 | 2005 |
| Bahnhof SNCF | 1 269 | 989 | 925 | 893 | 960 | 934 | 958 | 783 | 703 | 809 |
| Badischer Bahnhof | 3 902 | 3 807 | 4 231 | 4 385 | 4 437 | 4 468 | 4 559 | 4 033 | 4 567 | 4 721 |
| Flughafen Basel-Mulhouse | 791 | 827 | 894 | 1 029 | 1 131 | 1 112 | 999 | 810 | 1 130 | 3 316 |
| Zusammen | 5 962 | 5 623 | 6 050 | 6 307 | 6 528 | 6 514 | 6 516 | 5 626 | 6 400 | 8 846 |

Kommerzieller Luftverkehr auf dem Flughafen (EuroAirport Basel Mulhouse Freiburg) seit 2001

| Jahr | Flugzeugbewegungen ¹ | Passagiere ² | | | Güterverkehr in Tonnen | | | |
|---|---------------------------------|---------------------------|-------------------------------|-----------|--------------------------|------------------------|----------|--|
| | | Lokalverkehr ³ | Direkter Transit ⁴ | Zusammen | Lokalfracht ⁵ | Lokalpost ⁶ | Zusammen | |
| Linienverkehr | | | | | | | | |
| 2001 | 83 704 | 2 780 389 | 4 065 | 2 784 454 | 49 367 | 2 659 | 52 026 | |
| 2002 | 74 828 | 2 432 488 | 9 429 | 2 441 917 | 11 908 | 2 707 | 14 615 | |
| 2003 | 51 153 | 1 835 312 | 15 122 | 1 850 434 | 12 422 | 1 290 | 13 712 | |
| 2004 | 45 514 | 1 982 236 | 7 481 | 1 989 717 | 16 424 | 52 | 16 476 | |
| 2005 | 49 594 | 2 717 281 | 6 555 | 2 723 836 | 13 543 | 1 | 13 544 | |
| Bedarfsverkehr⁵ | | | | | | | | |
| 2001 | 15 782 | 727 392 | 24 739 | 752 131 | 18 482 | 29 | 18 511 | |
| 2002 | 13 172 | 563 854 | 51 363 | 615 217 | 16 848 | 20 | 16 868 | |
| 2003 | 12 925 | 575 325 | 61 016 | 636 341 | 17 636 | 25 | 17 661 | |
| 2004 | 12 401 | 513 201 | 42 749 | 555 950 | 17 811 | 21 | 17 832 | |
| 2005 ⁸ | 12 657 | 559 454 | 28 602 | 588 056 | 18 602 | 19 | 18 621 | |
| Gesamtverkehr | | | | | | | | |
| 2001 | 99 486 | 3 507 781 | 28 804 | 3 536 585 | 67 849 | 2 688 | 70 537 | |
| 2002 | 88 000 | 2 996 342 | 60 792 | 3 057 134 | 28 756 | 2 727 | 31 483 | |
| 2003 | 64 078 | 2 410 637 | 76 138 | 2 486 775 | 30 058 | 1 315 | 31 373 | |
| 2004 | 57 915 | 2 495 437 | 50 230 | 2 545 667 | 34 235 | 73 | 34 308 | |
| 2005 ⁸ | 62 251 | 3 276 735 | 35 157 | 3 311 892 | 32 145 | 20 | 32 165 | |
| Anteil der Balair am Gesamtverkehr | | | | | | | | |
| 2001 | 363 | 58 351 | 381 | 58 732 | 15 | – | 15 | |
| Anteil der Crossair am Gesamtverkehr | | | | | | | | |
| 2001 | 61 268 | 1 738 001 | 723 | 1 738 724 | 2 060 | 1 | 2 061 | |
| 2002 ⁶ | 27 038 | 724 683 | 172 | 724 855 | 642 | – | 642 | |
| Anteil der Swissair am Gesamtverkehr | | | | | | | | |
| 2001 | 3 683 | 139 491 | 397 | 139 888 | 16 137 | – | 16 137 | |
| Anteil der Swiss am Gesamtverkehr | | | | | | | | |
| 2002 ⁶ | 27 523 | 747 873 | 744 | 748 617 | 638 | – | 638 | |
| 2003 | 32 007 | 835 542 | 643 | 836 185 | 741 | 17 | 758 | |
| 2004 | 20 813 | 624 576 | 380 | 624 956 | 286 | 52 | 338 | |
| 2005 | 15 906 | 444 256 | 447 | 444 703 | 87 | 1 | 88 | |
| Anteil der Air France am Gesamtverkehr | | | | | | | | |
| 2001 | 9 973 | 685 528 | 516 | 686 044 | 544 | 52 | 596 | |
| 2002 | 11 455 | 690 785 | 363 | 691 148 | 419 | – | 419 | |
| 2003 | 11 149 | 655 604 | 277 | 655 881 | 353 | 1 | 354 | |
| 2004 | 10 784 | 641 738 | 124 | 641 862 | 289 | – | 289 | |
| 2005 | 11 294 | 647 847 | 193 | 648 040 | 166 | – | 166 | |
| Anteil der EasyJet am Gesamtverkehr | | | | | | | | |
| 2004 ⁷ | 2 192 | 257 916 | – | 257 916 | – | – | – | |
| 2005 | 7 853 | 933 305 | 264 | 933 569 | – | – | – | |

¹Landungen und Starts zusammen; einschliesslich Rundflüge. ²Einschliesslich Rundflüge. ³Ankünfte und Abflüge einschliesslich Flugzeugwechsel. ⁴Nur einmal gezählt. ⁵Einschliesslich wetterbedingter Ausweichverkehr der Linienflüge anderer Flughäfen. ⁶Crossair bis 30. Juni; Swiss seit 1. Juli. ⁷Seit 28. März. ⁸Ohne 19 891 nichtkommerzielle Flugzeugbewegungen: 13 989 von Privatflügen, 445 von Militärflügen sowie 5 457 von Schulungs- und Leerflügen der Luftverkehrsgesellschaften.

Umschlag in Tonnen in den Rheinhäfen beider Basel nach Monat seit 1998¹

| Monat | 1998 | 1999 | 2000 | 2001 | 2002 | 2003 | 2004 | 2005 |
|-----------|-----------|-----------|-----------|-----------|-----------|-----------|-----------|-----------|
| Januar | 841 616 | 627 053 | 673 381 | 796 557 | 699 006 | 599 384 | 555 164 | 604 102 |
| Februar | 587 423 | 518 622 | 750 904 | 689 892 | 732 538 | 587 072 | 688 093 | 610 540 |
| März | 763 144 | 651 428 | 687 385 | 602 561 | 719 044 | 652 086 | 598 028 | 722 881 |
| April | 683 657 | 638 212 | 636 460 | 816 058 | 720 167 | 612 204 | 669 338 | 662 282 |
| Mai | 763 750 | 267 319 | 826 802 | 704 608 | 792 807 | 749 665 | 610 284 | 614 898 |
| Juni | 785 869 | 814 526 | 692 154 | 803 324 | 732 352 | 662 887 | 663 540 | 719 743 |
| Juli | 696 614 | 778 268 | 709 230 | 770 378 | 709 268 | 647 379 | 674 507 | 665 583 |
| August | 544 602 | 664 422 | 733 627 | 672 694 | 661 714 | 473 790 | 594 633 | 571 470 |
| September | 653 598 | 639 105 | 745 706 | 702 787 | 662 109 | 483 015 | 582 995 | 645 619 |
| Oktober | 604 285 | 598 353 | 757 345 | 747 375 | 682 165 | 603 151 | 552 103 | 615 888 |
| November | 564 415 | 638 632 | 740 379 | 668 386 | 559 905 | 540 984 | 612 184 | 429 691 |
| Dezember | 619 774 | 611 910 | 592 360 | 659 528 | 583 558 | 559 171 | 444 760 | 398 165 |
| Zusammen | 8 108 747 | 7 447 850 | 8 545 733 | 8 634 148 | 8 254 633 | 7 170 788 | 7 245 629 | 7 260 862 |

¹Ohne internen Verkehr zwischen den Häfen von Basel-Stadt und Basel-Landschaft.

Umschlag in Tonnen nach Warengattung seit 1999 - Bergfahrt

| Jahr | 1999 | 2000 | 2001 | 2002 | 2003 | 2004 | 2005 |
|---------------------------------|-----------|-----------|-----------|-----------|-----------|-----------|-----------|
| Landwirtschaftliche Erzeugnisse | 268 740 | 349 658 | 298 782 | 357 119 | 372 776 | 333 468 | 205 852 |
| Nahrungs- und Futtermittel | 339 232 | 353 112 | 369 891 | 356 301 | 398 213 | 357 069 | 330 906 |
| Feste mineralische Brennstoffe | 54 569 | 247 079 | 165 017 | 116 877 | 87 283 | 174 487 | 98 041 |
| Erdöl, Mineralölzeugnisse | 3 423 237 | 3 870 435 | 4 410 762 | 4 114 304 | 3 309 694 | 3 099 977 | 3 433 342 |
| Erze und Metallabfälle | 75 275 | 69 726 | 70 569 | 92 709 | 131 300 | 135 962 | 78 461 |
| Eisen, Stahl, Nichteisenmetalle | 1 183 367 | 1 283 723 | 1 103 140 | 1 031 548 | 698 809 | 727 289 | 675 295 |
| Steine, Erden, Baustoffe | 538 675 | 629 258 | 524 735 | 502 955 | 411 227 | 452 590 | 484 305 |
| Düngemittel | 155 986 | 152 875 | 165 230 | 159 716 | 155 098 | 157 931 | 185 072 |
| Chemische Erzeugnisse | 537 581 | 561 905 | 551 622 | 550 425 | 608 850 | 645 169 | 702 114 |
| Fahrzeuge, Maschinen | 54 827 | 52 919 | 58 096 | 42 680 | 49 157 | 51 204 | 54 845 |
| Übrige Güter | 70 100 | 81 110 | 78 121 | 77 304 | 73 892 | 85 746 | 92 638 |
| Zusammen | 6 701 589 | 7 651 800 | 7 795 965 | 7 401 938 | 6 296 299 | 6 220 892 | 6 340 871 |

Umschlag in Tonnen nach Warengattung seit 1999 - Talfahrt

| Jahr | 1999 | 2000 | 2001 | 2002 | 2003 | 2004 | 2005 |
|---------------------------------|---------|---------|---------|---------|---------|-----------|---------|
| Landwirtschaftliche Erzeugnisse | 4 416 | 9 177 | 2 211 | 2 740 | 6 627 | 17 120 | 15 490 |
| Nahrungs- und Futtermittel | 42 557 | 48 758 | 38 258 | 38 926 | 46 049 | 64 443 | 73 437 |
| Feste mineralische Brennstoffe | - | - | - | - | - | - | - |
| Erdöl, Mineralölzeugnisse | 195 681 | 286 812 | 232 161 | 201 459 | 234 669 | 280 177 | 173 991 |
| Erze und Metallabfälle | 46 136 | 70 572 | 70 876 | 63 734 | 39 747 | 29 333 | 28 779 |
| Eisen, Stahl, Nichteisenmetalle | 131 785 | 120 099 | 133 743 | 126 193 | 93 734 | 105 484 | 77 444 |
| Steine, Erden, Baustoffe | 14 798 | 6 186 | 421 | 1 940 | 10 778 | 25 425 | 67 659 |
| Düngemittel | - | 4 707 | 2 652 | 10 315 | 6 891 | - | 232 |
| Chemische Erzeugnisse | 101 069 | 129 270 | 150 573 | 171 612 | 177 656 | 203 231 | 196 798 |
| Fahrzeuge, Maschinen | 132 366 | 137 445 | 134 629 | 160 777 | 167 783 | 190 626 | 172 381 |
| Übrige Güter | 77 453 | 80 907 | 72 659 | 74 999 | 90 555 | 108 898 | 113 780 |
| Zusammen | 746 261 | 893 933 | 838 183 | 852 695 | 874 489 | 1 024 737 | 919 991 |

Umschlag in Tonnen nach Hafenanlage seit 1991¹

| Jahr | St. Johann (BS) | | Kleinhüningen (BS) | | Birsfelden und Au (BL) | | Gesamtverkehr | |
|------|-----------------|----------|--------------------|----------|------------------------|----------|---------------|-----------|
| | Bergfahrt | Talfahrt | Bergfahrt | Talfahrt | Bergfahrt | Talfahrt | Bergfahrt | Talfahrt |
| 1991 | 506 967 | 44 512 | 2 700 845 | 248 146 | 4 542 804 | 310 127 | 7 750 616 | 602 785 |
| 1992 | 454 966 | 68 554 | 2 733 748 | 253 354 | 4 750 131 | 270 157 | 7 938 845 | 592 065 |
| 1993 | 438 673 | 76 209 | 2 972 602 | 349 651 | 4 046 156 | 400 091 | 7 457 431 | 825 951 |
| 1994 | 424 836 | 36 967 | 2 695 378 | 310 615 | 4 292 524 | 446 454 | 7 412 738 | 794 036 |
| 1995 | 418 174 | 26 122 | 2 909 540 | 378 473 | 3 976 204 | 316 581 | 7 303 918 | 721 176 |
| 1996 | 314 209 | 3 814 | 2 444 442 | 422 241 | 3 524 745 | 450 832 | 6 283 396 | 876 887 |
| 1997 | 284 349 | 2 937 | 2 560 101 | 537 324 | 4 157 993 | 297 225 | 7 002 443 | 837 486 |
| 1998 | 338 414 | 14 489 | 2 592 598 | 444 400 | 4 489 304 | 229 542 | 7 420 316 | 688 431 |
| 1999 | 326 003 | 22 991 | 2 809 142 | 402 239 | 3 566 444 | 321 031 | 6 701 589 | 746 261 |
| 2000 | 345 971 | 50 194 | 3 036 626 | 393 417 | 4 269 203 | 450 322 | 7 651 800 | 893 933 |
| 2001 | 323 749 | 66 222 | 2 702 620 | 410 232 | 4 769 596 | 361 729 | 7 795 965 | 838 183 |
| 2002 | 289 538 | 62 192 | 2 696 357 | 426 565 | 4 416 043 | 363 938 | 7 401 938 | 852 695 |
| 2003 | 331 779 | 16 348 | 2 327 182 | 485 112 | 3 637 338 | 373 029 | 6 296 299 | 874 489 |
| 2004 | 376 424 | 11 845 | 2 225 419 | 572 314 | 3 619 049 | 440 578 | 6 220 892 | 1 024 737 |
| 2005 | 296 786 | 78 691 | 2 103 076 | 497 951 | 3 941 009 | 343 349 | 6 340 871 | 919 991 |

¹Ohne internen Verkehr zwischen den Häfen von Basel-Stadt und Basel-Landschaft.Umschlag in Tonnen nach Nationalität der Schiffe und Monat 2005¹

| Monat | Schweiz | Frankreich | Deutschland | Niederlande | Belgien | Übrige | Total |
|------------------|-----------|------------|-------------|-------------|---------|--------|-----------|
| Bergfahrt | | | | | | | |
| Januar | 84 933 | 1 227 | 158 297 | 217 584 | 60 838 | 4 863 | 527 742 |
| Februar | 87 770 | 1 141 | 160 704 | 204 152 | 62 193 | 8 845 | 524 805 |
| März | 98 809 | 240 | 195 786 | 253 611 | 79 315 | 5 752 | 633 513 |
| April | 118 363 | 985 | 139 842 | 232 791 | 70 273 | 9 699 | 571 953 |
| Mai | 122 060 | 245 | 118 152 | 208 397 | 83 221 | 11 058 | 543 133 |
| Juni | 129 633 | 994 | 178 600 | 221 608 | 96 831 | 9 207 | 636 873 |
| Juli | 113 640 | 2 241 | 161 085 | 208 485 | 74 884 | 10 450 | 570 785 |
| August | 91 583 | – | 113 415 | 214 309 | 69 407 | 3 628 | 492 342 |
| September | 104 391 | 1 000 | 141 258 | 246 021 | 80 069 | 2 242 | 574 981 |
| Oktober | 86 206 | 955 | 146 482 | 216 029 | 89 702 | 2 160 | 541 534 |
| November | 67 066 | – | 102 114 | 145 563 | 52 589 | 6 925 | 374 257 |
| Dezember | 62 561 | 1 888 | 118 477 | 116 056 | 45 619 | 4 352 | 348 953 |
| Zusammen | 1 167 015 | 10 916 | 1 734 212 | 2 484 606 | 864 941 | 79 181 | 6 340 871 |
| Talfahrt | | | | | | | |
| Januar | 4 585 | – | 15 407 | 52 387 | 3 981 | – | 76 360 |
| Februar | 7 874 | – | 20 696 | 54 356 | 2 809 | – | 85 735 |
| März | 5 446 | – | 16 986 | 62 787 | 4 149 | – | 89 368 |
| April | 6 474 | – | 17 079 | 62 624 | 3 131 | 1 021 | 90 329 |
| Mai | 6 157 | – | 6 688 | 54 123 | 4 797 | – | 71 765 |
| Juni | 7 484 | 361 | 10 151 | 53 041 | 11 833 | – | 82 870 |
| Juli | 7 680 | – | 20 353 | 61 574 | 5 191 | – | 94 798 |
| August | 7 368 | 210 | 20 862 | 45 015 | 5 673 | – | 79 128 |
| September | 8 223 | – | 13 122 | 40 469 | 8 824 | – | 70 638 |
| Oktober | 6 970 | – | 14 431 | 43 095 | 7 658 | 2 200 | 74 354 |
| November | 5 012 | – | 11 765 | 30 889 | 7 768 | – | 55 434 |
| Dezember | 5 464 | – | 10 378 | 26 193 | 7 177 | – | 49 212 |
| Zusammen | 78 737 | 571 | 177 918 | 586 553 | 72 991 | 3 221 | 919 991 |

¹Rheinhäfen beider Basel.

Schweizerische Rheinflotte seit 1986¹

| Jahres- ende | Schiffe | | | | | Total | Tragfähigkeit in Tonnen | | | |
|-----------------|------------------------------|-----------------------------|----------------------------|------------------------------|-----------------------------------|-------|------------------------------|-----------------------------|----------------------------|---------|
| | Kähne, Schub- leichter | Güter- motor- schiffe | Tank- motor- schiffe | Schlepp-, Schub- boote | Fahrgast-, Spezial- schiffe | | Kähne, Schub- leichter | Güter- motor- schiffe | Tank- motor- schiffe | Total |
| 1986 | 74 | 106 | 114 | 19 | 42 | 355 | 164 314 | 164 428 | 192 426 | 521 168 |
| 1987 | 66 | 93 | 106 | 16 | 41 | 322 | 150 099 | 143 705 | 187 425 | 481 229 |
| 1988 | 59 | 75 | 100 | 15 | 38 | 287 | 138 764 | 123 831 | 177 437 | 440 032 |
| 1989 | 48 | 64 | 92 | 17 | 39 | 260 | 111 527 | 103 280 | 167 778 | 382 585 |
| 1990 | 40 | 55 | 74 | 17 | 37 | 223 | 91 554 | 90 296 | 139 658 | 321 508 |
| 1991 | 36 | 49 | 66 | 16 | 42 | 209 | 76 494 | 84 321 | 129 526 | 290 341 |
| 1992 | 34 | 43 | 67 | 12 | 47 | 203 | 72 471 | 77 192 | 131 817 | 281 480 |
| 1993 | 26 | 44 | 68 | 11 | 47 | 196 | 53 811 | 79 595 | 133 584 | 266 990 |
| 1994 | 26 | 38 | 65 | 10 | 53 | 192 | 53 275 | 68 134 | 125 188 | 246 597 |
| 1995 | 10 | 31 | 63 | 10 | 51 | 165 | 19 935 | 55 119 | 124 997 | 200 051 |
| 1996 | 7 | 23 | 54 | 8 | 53 | 145 | 13 693 | 36 577 | 107 233 | 157 503 |
| 1997 | 3 | 22 | 52 | 7 | 50 | 134 | 5 359 | 36 000 | 107 505 | 148 864 |
| 1998 | 3 | 19 | 51 | 7 | 47 | 127 | 5 359 | 33 082 | 107 349 | 145 790 |
| 1999 | 1 | 17 | 48 | 9 | 50 | 125 | 2 037 | 30 163 | 103 078 | 135 278 |
| 2000 | 1 | 17 | 45 | 8 | 54 | 125 | 2 037 | 30 887 | 100 501 | 133 425 |
| 2001 | 1 | 14 | 40 | 7 | 56 | 118 | 2 037 | 24 560 | 90 711 | 117 308 |
| 2002 | 1 | 12 | 36 | 6 | 60 | 115 | 2 037 | 23 369 | 85 332 | 110 738 |
| 2003 | 1 | 12 | 31 | 6 | 61 | 111 | 2 037 | 23 369 | 78 035 | 103 441 |
| 2004 | 2 | 13 | 29 | 6 | 64 | 114 | 3 295 | 25 933 | 73 094 | 102 322 |
| 2005 | 5 | 14 | 33 | 6 | 63 | 121 | 9 425 | 30 120 | 82 852 | 122 397 |

¹Schiffsbestand aufgrund der Eintragungen im Schiffsregister des Kantons Basel-Stadt.

Schweizerische Hochseeflotte seit 1997¹

| Schiffe, Tonnage | 1997 | 1998 | 1999 | 2000 | 2001 | 2002 | 2003 | 2004 | 2005 |
|-----------------------|---------|---------|---------|---------|---------|---------|---------|---------|---------|
| Schiffe | 20 | 17 | 20 | 20 | 24 | 26 | 26 | 23 | 25 |
| Brutto-Registertonnen | 444 046 | 405 730 | 423 307 | 424 981 | 501 975 | 568 915 | 614 639 | 431 052 | 469 634 |
| Netto-Registertonnen | 256 086 | 238 875 | 250 510 | 251 084 | 295 713 | 335 039 | 360 106 | 249 319 | 268 571 |

¹Schiffsbestand aufgrund der Eintragungen im schweizerischen Seeschiffregister.

Eisenbahngüterverkehr der Industriegeleise St. Johann und Dreispitz seit 1997

| Areal | 1997 | 1998 | 1999 | 2000 | 2001 | 2002 | 2003 | 2004 | 2005 |
|------------------------------------|---------|---------|---------|---------|---------|---------|---------|---------|---------|
| Güterverkehr in Wagenachsen | | | | | | | | | |
| St. Johann | 25 492 | 28 558 | 30 813 | 40 918 | 36 441 | 32 882 | 35 256 | 40 646 | 38 250 |
| Dreispitz | 53 215 | 50 410 | 45 617 | 41 962 | 40 702 | 37 898 | 36 415 | 37 186 | 33 540 |
| Güterverkehr in Tonnen | | | | | | | | | |
| Dreispitz | 235 726 | 229 279 | 210 665 | 201 390 | 202 841 | 185 407 | 177 797 | 203 949 | 180 375 |
| Empfang | 191 142 | 186 050 | 172 326 | 164 995 | 167 010 | 153 092 | 146 438 | 155 395 | 129 710 |
| Versand | 44 584 | 43 229 | 38 339 | 36 395 | 35 831 | 32 315 | 31 359 | 48 554 | 50 665 |

In Basel-Stadt wohnende und arbeitende Erwerbstätige sowie Pendler seit 1980¹

| Jahr | In Basel-Stadt wohnende Erwerbstätige | Wegpendler | | | Zupendler | | | In Basel-Stadt arbeitende Erwerbstätige |
|------|---------------------------------------|-----------------------------|--------------------------|----------|------------------------------|------------------------------|----------|---|
| | | in die Schweiz ² | ins Ausland ³ | Zusammen | aus der Schweiz ² | aus dem Ausland ³ | Zusammen | |
| 1980 | 100 880 | 9 765 | 426 | 10 191 | 48 472 | 17 283 | 65 755 | 156 444 |
| 1990 | ⁴ 100 156 | 14 964 | 296 | 15 260 | 57 495 | 28 767 | 86 262 | ⁴ 171 158 |
| 2000 | ⁵ 91 960 | 17 229 | 243 | 17 472 | 54 790 | 29 785 | 84 575 | ⁵ 159 063 |

¹Volkszählungen und Zentrales Ausländerregister (Grenzgängerbestand Ende November 1980 und 1990 resp. Ende Dezember 2000 für die Zupendler aus dem Ausland). Erwerbstätige, die mindestens eine Stunde (1980 und 1990: mindestens sechs Stunden) in der Woche arbeiten; ohne Schüler und Studenten, aber einschliesslich Grenzgänger. ²Einschliesslich Liechtenstein. ³Ohne Liechtenstein. ⁴Einschliesslich 11 625 in Basel-Stadt wohnende Erwerbstätige mit unbekanntem Arbeitsort. ⁵Einschliesslich 10 539 in Basel-Stadt wohnende Erwerbstätige mit unbekanntem Arbeitsort.

Wegpendler 2000

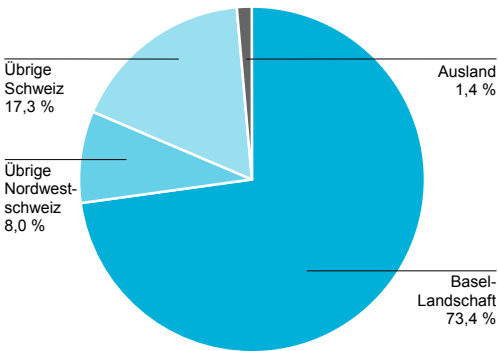

Wegpendlervergleich 1990-2000

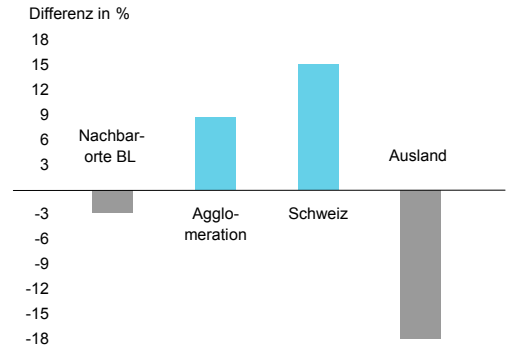

Zupendler 2000

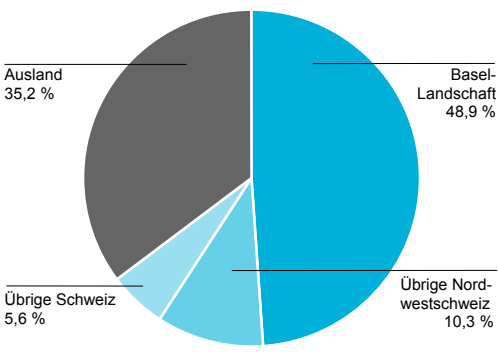

Zupendlervergleich 1990-2000

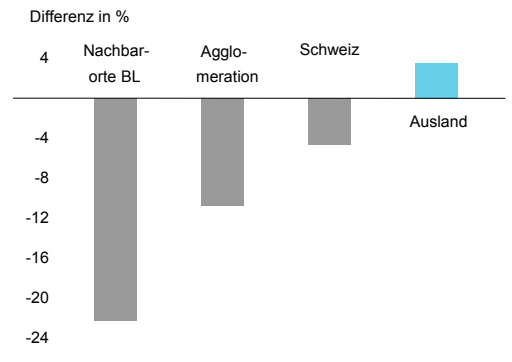

Erwerbstätige Wegpendler aus Basel, Riehen oder Bettingen 1990 und 2000¹

| Arbeitsort | Wohnort Basel | | Wohnort Riehen oder Bettingen | | Arbeitsort (Fortsetzung) | Wohnort Basel | | Wohnort Riehen oder Bettingen | |
|--|---------------|--------|----------------------------------|-------|-----------------------------|---------------|-------|----------------------------------|------|
| | 1990 | 2000 | 1990 | 2000 | | 1990 | 2000 | 1990 | 2000 |
| Wegpendler in die Agglomeration Basel nach Gemeinde | | | | | | | | | |
| Aesch | 352 | 405 | 19 | 30 | Liestal | 503 | 805 | 40 | 91 |
| Allschwil | 1 592 | 1 501 | 109 | 121 | Lupsingen | 1 | 2 | – | – |
| Arboldswil | 2 | 2 | – | – | Magden | 6 | 15 | 1 | 2 |
| Arlenheim | 345 | 522 | 27 | 30 | Möhlin | 112 | 108 | 8 | 7 |
| Augst | 41 | 50 | 1 | 2 | Mumpf | – | 2 | – | – |
| Basel | ... | ... | 5 707 | 4 884 | Münchenstein | 1 467 | 1 306 | 83 | 97 |
| Bättwil | 15 | 29 | 1 | 1 | Muttenz | 1 965 | 1 946 | 201 | 208 |
| Bettingen | 39 | 55 | 36 | 42 | Nenzlingen | 1 | 2 | – | – |
| Biel-Benken | 41 | 57 | 1 | 5 | Niederdorf | 9 | 19 | 1 | 3 |
| Binningen | 772 | 922 | 52 | 69 | Nuglar-St. Pantaleon | 1 | 1 | – | – |
| Birsfelden | 953 | 642 | 99 | 77 | Oberdorf | 8 | 46 | – | 3 |
| Blauen | 10 | 7 | 1 | – | Oberwil | 277 | 337 | 11 | 19 |
| Böckten | 10 | 17 | – | 2 | Ormalingen | – | 6 | – | – |
| Bottrmingen | 142 | 179 | 5 | 17 | Pfeffingen | 8 | 15 | 1 | 2 |
| Breitenbach | 30 | 41 | 2 | 2 | Pratteln | 899 | 913 | 65 | 79 |
| Brislach | 17 | 12 | – | – | Ramllinsburg | – | 3 | – | – |
| Bubendorf | 42 | 73 | 7 | 6 | Reinach | 823 | 942 | 73 | 85 |
| Büren | 2 | 1 | – | – | Rheinfelden | 139 | 298 | 17 | 27 |
| Diepflingen | 3 | 1 | – | – | Riehen | 872 | 950 | 43 | 54 |
| Dornach | 145 | 151 | 11 | 8 | Rodersdorf | 9 | 8 | – | – |
| Duggingen | 15 | 24 | 2 | 5 | Röschenz | 4 | 9 | – | – |
| Ettingen | 57 | 65 | 3 | 4 | Rünenberg | – | – | – | – |
| Frenkendorf | 135 | 102 | 7 | 6 | Schönenbuch | 22 | 40 | 3 | 4 |
| Füllinsdorf | 80 | 87 | 10 | 9 | Seltisberg | 5 | 8 | – | – |
| Gelterkinden | 40 | 56 | – | – | Sissach | 90 | 96 | 7 | 9 |
| Gempfen | 3 | 28 | – | – | Stein | 47 | 110 | 7 | 8 |
| Giebenach | 10 | 4 | 2 | – | Tecknau | – | 1 | – | – |
| Grellingen | 19 | 20 | 3 | – | Tenniken | – | 7 | 1 | – |
| Himmelried | 3 | 2 | – | – | Therwil | 188 | 165 | 9 | 5 |
| Hochwald | 1 | 3 | – | – | Thürnen | 1 | 1 | – | 1 |
| Hofstetten-Flüh | 21 | 28 | 2 | 2 | Wahlen | – | – | – | – |
| Hölstein | 16 | 26 | 1 | 1 | Wallbach | 2 | 9 | – | – |
| Itingen | 31 | 50 | 2 | 3 | Witterswil | 19 | 17 | 1 | 1 |
| Kaiseraugst | 195 | 277 | 18 | 34 | Zeiningen | 3 | 4 | 1 | 1 |
| Lampenberg | – | 1 | – | – | Ziefen | 9 | 8 | 1 | – |
| Laufen | 61 | 113 | 1 | 8 | Zunzgen | 5 | 9 | 1 | 1 |
| Lausen | 42 | 61 | 1 | 1 | Zwingen | 17 | 21 | 2 | 1 |
| Wegpendler in die Wirtschaftsregion Nordwestschweiz nach Bezirk | | | | | | | | | |
| Arlenheim BL | 9 004 | 9 044 | 696 | 773 | Domeck SO | 236 | 272 | 17 | 14 |
| Laufen BL | 166 | 229 | 11 | 14 | Thierstein SO | 56 | 67 | 2 | 3 |
| Liestal BL | 1 772 | 2 132 | 134 | 195 | Laufenburg AG | 71 | 113 | 10 | 19 |
| Sissach BL | 190 | 263 | 11 | 17 | Rheinfelden AG | 508 | 824 | 52 | 79 |
| Waldenburg BL | 66 | 144 | 3 | 12 | Brugg AG ² | 2 | – | 1 | – |
| Wegpendler in die Wirtschaftsregion Nordwestschweiz nach Kanton | | | | | | | | | |
| Basel-Landschaft | 11 198 | 11 812 | 855 | 1 011 | Solothurn | 292 | 339 | 19 | 17 |
| | | | | | Aargau | 581 | 937 | 63 | 98 |
| Alle Wegpendler nach Land | | | | | | | | | |
| Schweiz (ohne BS), | | | | | Ausland | | | | |
| Liechtenstein | 13 874 | 15 824 | 1 090 | 1 405 | ohne Liechtenstein | 220 | 174 | 76 | 69 |

¹Volkszählungen. Erwerbstätige mit bekanntem Arbeitsort, die mindestens eine Stunde (1990: mindestens sechs Stunden) in der Woche arbeiten; ohne Schüler und Studenten, aber einschliesslich Grenzgänger. ²Gemeinden Bözen, Effingen und Elfingen.

Erwerbstätige Zupendler nach Basel, Riehen oder Bettingen 1990 und 2000¹

| Wohnort | Arbeitsort Basel | | Arbeitsort Riehen oder Bettingen | | Wohnort (Fortsetzung) | Arbeitsort Basel | | Arbeitsort Riehen oder Bettingen | |
|--|------------------|--------|-------------------------------------|-------|--------------------------|---------------------|---------------------|-------------------------------------|------|
| | 1990 | 2000 | 1990 | 2000 | | 1990 | 2000 | 1990 | 2000 |
| Zupendler aus der Agglomeration Basel nach Gemeinde | | | | | | | | | |
| Aesch | 1 914 | 1 641 | 22 | 27 | Liestal | 945 | 1 130 | 8 | 18 |
| Allschwil | 6 433 | 4 849 | 63 | 50 | Lupsingen | 121 | 139 | – | 2 |
| Arboldswil | 23 | 30 | – | – | Magden | 380 | 370 | 6 | 6 |
| Arlenheim | 1 502 | 1 425 | 19 | 25 | Möhlin | 662 | 869 | 6 | 10 |
| Augst | 92 | 106 | 2 | 4 | Mumpf | 29 | 100 | – | – |
| Basel | ... | ... | 914 | 1 005 | Münchenstein | 2 890 | 2 340 | 27 | 32 |
| Bättwil | 128 | 200 | – | 1 | Muttenz | 3 739 | 2 983 | 43 | 71 |
| Bettingen | 218 | 217 | 43 | 54 | Nenzlingen | 40 | 34 | – | – |
| Biel-Benken | 528 | 544 | 5 | 7 | Niederdorf | 62 | 90 | 1 | – |
| Binningen | 4 382 | 3 371 | 33 | 30 | Nuglar-St. Pantaleon | 87 | 121 | 1 | 1 |
| Birsfelden | 3 548 | 2 434 | 77 | 70 | Oberdorf | 69 | 106 | – | – |
| Blauen | 65 | 77 | 1 | – | Oberwil | 2 357 | 2 011 | 21 | 18 |
| Böckten | 57 | 51 | – | 1 | Ormalingen | 77 | 123 | – | – |
| Bottrmingen | 1 600 | 1 331 | 7 | 15 | Pfeffingen | 365 | 363 | 2 | 5 |
| Breitenbach | 218 | 259 | – | 4 | Pratteln | 2 270 | 1 925 | 30 | 29 |
| Brislach | 77 | 135 | – | 5 | Ramllinsburg | 45 | 61 | – | – |
| Bubendorf | 255 | 350 | 4 | 4 | Reinach | 4 583 | 3 704 | 29 | 46 |
| Büren | 45 | 90 | – | 1 | Rheinfelden | 1 187 | 1 243 | 8 | 19 |
| Diepflingen | 33 | 35 | – | – | Riehen | 5 489 | 4 667 | 36 | 42 |
| Dornach | 834 | 772 | 10 | 9 | Rodersdorf | 249 | 286 | – | 1 |
| Duggingen | 158 | 178 | 5 | 5 | Röschenz | 124 | 168 | – | 1 |
| Ettingen | 1 207 | 1 009 | 5 | 11 | Rünenberg | 43 | 66 | – | 2 |
| Frenkendorf | 642 | 600 | 5 | 8 | Schönenbuch | 274 | 310 | 2 | 2 |
| Füllinsdorf | 555 | 503 | 3 | 8 | Seltisberg | 92 | 110 | – | 1 |
| Gelterkinden | 316 | 376 | 2 | 2 | Sissach | 384 | 451 | 4 | 5 |
| Gempfen | 57 | 61 | – | 1 | Stein | 86 | 133 | – | – |
| Giebenach | 102 | 139 | 2 | 4 | Tecknau | 21 | 54 | – | 1 |
| Grellingen | 191 | 210 | 1 | 1 | Tenniken | 52 | 73 | – | – |
| Himmelried | 128 | 152 | 4 | 2 | Therwil | 2 011 | 1 813 | 8 | 11 |
| Hochwald | 134 | 158 | 3 | 5 | Thürnen | 62 | 104 | 2 | – |
| Hofstetten-Flüh | 523 | 537 | 1 | 10 | Wahlen | 53 | 107 | – | – |
| Hölstein | 125 | 141 | – | – | Wallbach | 92 | 143 | – | – |
| Itingen | 139 | 174 | – | 5 | Witterswil | 261 | 265 | 3 | 3 |
| Kaiseraugst | 707 | 669 | 4 | 15 | Zeiningen | 166 | 172 | – | 4 |
| Lampenberg | 35 | 34 | – | – | Ziefen | 46 | 77 | – | 4 |
| Laufen | 375 | 417 | – | 4 | Zunzgen | 194 | 205 | 2 | 3 |
| Lausen | 397 | 445 | 1 | 4 | Zwingen | 160 | 245 | – | 3 |
| Zupendler aus der Wirtschaftsregion Nordwestschweiz nach Bezirk | | | | | | | | | |
| Arlenheim BL | 37 333 | 30 128 | 363 | 420 | Domeck SO | 2 511 | 2 715 | 20 | 35 |
| Laufen BL | 1 414 | 1 775 | 8 | 22 | Thierstein SO | 841 | 1 049 | 8 | 14 |
| Liestal BL | 5 714 | 5 773 | 55 | 88 | Laufenburg AG | 470 | 827 | 5 | 11 |
| Sissach BL | 1 812 | 2 290 | 16 | 29 | Rheinfelden AG | 3 499 | 3 972 | 26 | 61 |
| Waldenburg BL | 628 | 828 | 6 | 7 | Brugg AG ² | 3 | 28 | – | – |
| Zupendler aus der Wirtschaftsregion Nordwestschweiz nach Kanton | | | | | | | | | |
| Basel-Landschaft | 46 901 | 40 794 | 448 | 566 | Solothurn | 3 352 | 3 764 | 28 | 49 |
| | | | | | Aargau | 3 972 | 4 827 | 31 | 72 |
| Alle Zupendler nach Land | | | | | | | | | |
| Schweiz (ohne BS), | | | | | Ausland | | | | |
| Liechtenstein | 56 964 | 54 058 | 531 | 732 | ohne Liechtenstein | ³ 28 767 | ³ 29 785 | ... | ... |

¹Volkszählungen. Erwerbstätige mit bekanntem Arbeitsort, die mindestens eine Stunde (1990: mindestens sechs Stunden) in der Woche arbeiten; ohne Schüler und Studenten, aber einschliesslich Grenzgänger. ²Gemeinden Bözen, Effingen und Elfingen. ³Einschliesslich Arbeitsorte Riehen und Bettingen.

Erwerbstätige und Wegpendler in der Agglomeration Basel 1990 und 2000¹

| Wohnort | Erwerbstätige | | Wegpendler mit bekanntem Arbeitsort | | davon nach Basel-Stadt | | Wegpendlerquote nach Basel-Stadt ² | |
|----------------------|---------------|--------|--|--------|---------------------------|-------|--|------|
| | 1990 | 2000 | 1990 | 2000 | 1990 | 2000 | 1990 | 2000 |
| Aesch | 5 184 | 5 182 | 3 842 | 3 635 | 1 936 | 1 668 | 37,3 | 32,2 |
| Allschwil | 10 262 | 9 313 | 8 070 | 6 527 | 6 496 | 4 899 | 63,3 | 52,6 |
| Arboldswil | 202 | 261 | 142 | 200 | 23 | 30 | 11,4 | 11,5 |
| Arlesheim | 4 011 | 4 271 | 2 768 | 2 794 | 1 521 | 1 450 | 37,9 | 33,9 |
| Augst | 424 | 512 | 282 | 350 | 94 | 110 | 22,2 | 21,5 |
| Basel | 90 805 | 82 449 | 15 005 | 17 003 | 914 | 1 005 | 1,0 | 1,2 |
| Bättwil | 311 | 517 | 238 | 400 | 128 | 201 | 41,2 | 38,9 |
| Bettingen | 454 | 581 | 310 | 337 | 261 | 271 | 57,5 | 46,6 |
| Biel-Benken | 1 148 | 1 381 | 899 | 1 015 | 533 | 551 | 46,4 | 39,9 |
| Binningen | 7 365 | 6 997 | 6 005 | 5 060 | 4 415 | 3 401 | 59,9 | 48,6 |
| Birsfelden | 6 204 | 5 179 | 5 020 | 3 793 | 3 625 | 2 504 | 58,4 | 48,3 |
| Blauen | 271 | 350 | 201 | 278 | 66 | 77 | 24,4 | 22,0 |
| Böcken | 339 | 352 | 259 | 259 | 57 | 52 | 16,8 | 14,8 |
| Bottmingen | 2 813 | 2 773 | 2 469 | 2 255 | 1 607 | 1 346 | 57,1 | 48,5 |
| Breitenbach | 1 490 | 1 654 | 736 | 894 | 218 | 263 | 14,6 | 15,9 |
| Brislach | 547 | 736 | 390 | 537 | 77 | 140 | 14,1 | 19,0 |
| Bubendorf | 1 674 | 2 150 | 1 182 | 1 477 | 259 | 354 | 15,5 | 16,5 |
| Büren | 363 | 447 | 247 | 325 | 45 | 91 | 12,4 | 20,4 |
| Diepflingen | 217 | 280 | 172 | 222 | 33 | 35 | 15,2 | 12,5 |
| Dornach | 2 708 | 2 946 | 1 791 | 1 873 | 844 | 781 | 31,2 | 26,5 |
| Duggingen | 462 | 580 | 371 | 442 | 163 | 183 | 35,3 | 31,6 |
| Ettingen | 2 550 | 2 547 | 2 100 | 1 916 | 1 212 | 1 020 | 47,5 | 40,0 |
| Frenkendorf | 3 100 | 3 112 | 2 566 | 2 370 | 647 | 608 | 20,9 | 19,5 |
| Füllinsdorf | 2 171 | 2 178 | 1 801 | 1 656 | 558 | 511 | 25,7 | 23,5 |
| Gelterkinden | 2 626 | 2 780 | 1 605 | 1 777 | 318 | 378 | 12,1 | 13,6 |
| Gempen | 297 | 392 | 175 | 228 | 57 | 62 | 19,2 | 15,8 |
| Giebenach | 317 | 480 | 265 | 384 | 104 | 143 | 32,8 | 29,8 |
| Grellingen | 802 | 841 | 572 | 597 | 192 | 211 | 23,9 | 25,1 |
| Himmelried | 427 | 534 | 323 | 415 | 132 | 154 | 30,9 | 28,8 |
| Hochwald | 454 | 566 | 323 | 405 | 137 | 163 | 30,2 | 28,8 |
| Hofstetten-Flüh | 1 177 | 1 424 | 932 | 1 072 | 524 | 547 | 44,5 | 38,4 |
| Hölstein | 955 | 1 080 | 678 | 751 | 125 | 141 | 13,1 | 13,1 |
| Itingen | 773 | 916 | 587 | 691 | 139 | 179 | 18,0 | 19,5 |
| Kaiseraugst | 1 971 | 2 102 | 1 464 | 1 490 | 711 | 684 | 36,1 | 32,5 |
| Lampenberg | 224 | 221 | 173 | 167 | 35 | 34 | 15,6 | 15,4 |
| Laufen | 2 556 | 2 549 | 1 139 | 1 294 | 375 | 421 | 14,7 | 16,5 |
| Lausen | 2 281 | 2 513 | 1 722 | 1 876 | 398 | 449 | 17,4 | 17,9 |
| Liestal | 6 706 | 6 829 | 3 190 | 3 581 | 953 | 1 148 | 14,2 | 16,8 |
| Lupsingen | 500 | 657 | 431 | 519 | 121 | 141 | 24,2 | 21,5 |
| Magden | 1 327 | 1 530 | 1 029 | 1 104 | 386 | 376 | 29,1 | 24,6 |
| Möhlin | 3 747 | 4 397 | 2 202 | 2 675 | 668 | 879 | 17,8 | 20,0 |
| Mumpf | 442 | 578 | 329 | 442 | 29 | 100 | 6,6 | 17,3 |
| Münchenstein | 5 849 | 5 729 | 4 542 | 4 059 | 2 917 | 2 372 | 49,9 | 41,4 |
| Muttenz | 8 875 | 8 261 | 5 698 | 5 221 | 3 782 | 3 054 | 42,6 | 37,0 |
| Nenzlingen | 153 | 193 | 118 | 132 | 40 | 34 | 26,1 | 17,6 |
| Niederdorf | 809 | 995 | 524 | 626 | 63 | 90 | 7,8 | 9,0 |
| Nuglar-St. Pantaleon | 535 | 706 | 433 | 558 | 88 | 122 | 16,4 | 17,3 |
| Oberdorf | 1 016 | 1 197 | 593 | 754 | 69 | 106 | 6,8 | 8,9 |
| Oberwil | 4 480 | 4 704 | 3 630 | 3 443 | 2 378 | 2 029 | 53,1 | 43,1 |
| Ormalingen | 736 | 990 | 515 | 680 | 77 | 123 | 10,5 | 12,4 |
| Pfeffingen | 817 | 1 037 | 706 | 846 | 367 | 368 | 44,9 | 35,5 |
| Pratteln | 8 419 | 7 708 | 5 301 | 4 603 | 2 300 | 1 954 | 27,3 | 25,4 |
| Ramlinsburg | 224 | 358 | 174 | 286 | 45 | 61 | 20,1 | 17,0 |
| Reinach | 9 776 | 9 536 | 7 431 | 6 503 | 4 612 | 3 750 | 47,2 | 39,3 |
| Rheinfelden | 5 240 | 5 578 | 2 843 | 3 244 | 1 195 | 1 262 | 22,8 | 22,6 |

¹Volkszählungen. Erwerbstätige, die mindestens eine Stunde (1990: mindestens sechs Stunden) in der Woche arbeiten; ohne Schüler und Studenten.²Wegpendler nach Basel-Stadt in Prozent aller Erwerbstätigen.

Erwerbstätige und Wegpendler in der Agglomeration Basel 1990 und 2000¹ (Fortsetzung)

| Wohnort | Erwerbstätige | | Wegpendler mit bekanntem Arbeitsort | | davon nach Basel-Stadt | | Wegpendlerquote nach Basel-Stadt ² | |
|-------------|---------------|-------|--|-------|---------------------------|-------|--|------|
| | 1990 | 2000 | 1990 | 2000 | 1990 | 2000 | 1990 | 2000 |
| Riehen | 8 897 | 8 930 | 6 642 | 6 117 | 5 525 | 4 709 | 62,1 | 52,7 |
| Rodersdorf | 505 | 647 | 408 | 504 | 249 | 287 | 49,3 | 44,4 |
| Röschenz | 615 | 828 | 473 | 647 | 124 | 169 | 20,2 | 20,4 |
| Rünenberg | 285 | 388 | 195 | 293 | 43 | 68 | 15,1 | 17,5 |
| Schönenbuch | 515 | 654 | 414 | 522 | 276 | 312 | 53,6 | 47,7 |
| Seltisberg | 468 | 583 | 383 | 444 | 92 | 111 | 19,7 | 19,0 |
| Sissach | 2 658 | 2 902 | 1 464 | 1 750 | 388 | 456 | 14,6 | 15,7 |
| Stein | 1 066 | 1 289 | 591 | 361 | 86 | 133 | 8,1 | 10,3 |
| Tecknau | 341 | 457 | 288 | 361 | 21 | 55 | 6,2 | 12,0 |
| Tenniken | 399 | 523 | 303 | 402 | 52 | 73 | 13,0 | 14,0 |
| Therwil | 4 007 | 4 354 | 3 298 | 3 328 | 2 019 | 1 824 | 50,4 | 41,9 |
| Thürnen | 582 | 634 | 450 | 494 | 64 | 104 | 11,0 | 16,4 |
| Wahlen | 464 | 633 | 368 | 494 | 53 | 107 | 11,4 | 16,9 |
| Wallbach | 644 | 826 | 444 | 550 | 92 | 143 | 14,3 | 17,3 |
| Witterswil | 555 | 659 | 478 | 519 | 264 | 268 | 47,6 | 40,7 |
| Zeiningen | 848 | 980 | 603 | 701 | 166 | 176 | 19,6 | 18,0 |
| Ziefen | 479 | 663 | 306 | 438 | 46 | 81 | 9,6 | 12,2 |
| Zunzgen | 1 261 | 1 302 | 1 009 | 1 008 | 196 | 208 | 15,5 | 16,0 |
| Zwingen | 840 | 1 098 | 548 | 774 | 160 | 248 | 19,0 | 22,6 |

Fussnoten siehe gegenüberliegende Seite.

Strassenverkehrsunfälle, Unfallfolgen und Beteiligte seit 1986

| Jahr | Zahl der Unfälle | | | Unfallfolge | | | Unfallbeteiligte | | | | | | |
|-------------------|------------------|---------------------|-------|-------------|----------|-------------------------|------------------|------------|----------|------|---------|---------------------|------------|
| | Nur Sachschaden | Mit Personenschaden | Total | Verletzte | Getötete | Sachschaden in 1000 Fr. | Tram | Motorwagen | Motorrad | Mofa | Fahrrad | Übrige ¹ | Fussgänger |
| 1986 | 1 896 | 801 | 2 697 | 899 | 8 | 11 405 | 172 | 3 964 | 164 | 213 | 188 | 137 | 213 |
| 1987 | 1 815 | 688 | 2 503 | 789 | 15 | 11 820 | 132 | 3 846 | 119 | 173 | 184 | 127 | 169 |
| 1988 | 1 985 | 764 | 2 749 | 843 | 12 | 13 537 | 177 | 4 197 | 133 | 175 | 189 | 140 | 204 |
| 1989 | 2 118 | 713 | 2 831 | 770 | 9 | 13 187 | 213 | 4 201 | 155 | 170 | 197 | 191 | 195 |
| 1990 | 2 248 | 673 | 2 921 | 737 | 7 | 14 399 | 241 | 4 434 | 140 | 100 | 196 | 218 | 197 |
| 1991 | 2 392 | 662 | 3 054 | 745 | 9 | 15 892 | 252 | 4 560 | 155 | 109 | 214 | 282 | 168 |
| 1992 | 2 989 | 732 | 3 721 | 822 | 11 | 15 162 | 236 | 5 067 | 194 | 125 | 294 | 538 | 222 |
| 1993 | 2 756 | 787 | 3 543 | 864 | 9 | 15 249 | 208 | 4 494 | 163 | 112 | 307 | 768 | 201 |
| 1994 | 3 028 | 864 | 3 892 | 966 | 9 | 15 975 | 202 | 4 688 | 189 | 117 | 310 | 1 052 | 204 |
| 1995 | 3 107 | 858 | 3 965 | 971 | 9 | 18 465 | 199 | 5 179 | 177 | 107 | 325 | 770 | 232 |
| 1996 | 3 148 | 785 | 3 933 | 846 | 6 | 15 894 | 159 | 5 183 | 195 | 98 | 336 | 723 | 187 |
| 1997 | 3 085 | 820 | 3 905 | 926 | 9 | 16 958 | 152 | 4 901 | 187 | 104 | 358 | 853 | 195 |
| 1998 ² | 2 181 | 725 | 2 906 | 853 | 9 | 13 408 | 119 | 3 376 | 148 | 69 | 265 | 798 | 158 |
| 1999 | 2 181 | 736 | 2 917 | 849 | 9 | 14 145 | 107 | 3 263 | 157 | 54 | 261 | 851 | 165 |
| 2000 | 1 680 | 660 | 2 340 | 757 | 3 | 12 272 | 86 | 2 519 | 152 | 52 | 207 | 689 | 142 |
| 2001 | 1 617 | 604 | 2 221 | 696 | 12 | 11 804 | 70 | 2 396 | 162 | 43 | 171 | 685 | 121 |
| 2002 | 1 455 | 571 | 2 026 | 651 | 8 | 9 807 | 68 | 2 171 | 132 | 29 | 162 | 636 | 126 |
| 2003 | 1 433 | 577 | 2 010 | 659 | 7 | 9 610 | 66 | 2 013 | 112 | 32 | 188 | 671 | 126 |
| 2004 | 1 283 | 529 | 1 812 | 600 | 3 | 8 523 | 58 | 1 680 | 124 | 25 | 176 | 648 | 135 |
| 2005 | 1 257 | 607 | 1 864 | 688 | 6 | 8 032 | 61 | 2 000 | 155 | 32 | 212 | 528 | 141 |

¹Einschliesslich Unbekannte. ²Seit 1998 werden alle unter Beizug der Polizei gültig geregelten Bagatellunfälle nicht mehr detailliert erfasst; 2005 waren dies 1 406 Unfälle (Vorjahr: 1 480).

Strassenverkehrsunfälle, Unfallfolgen und Beteiligte nach Monat 2005

| Monat | Zahl der Unfälle | | | Unfallfolge | | | Unfallbeteiligte | | | | | | |
|-----------|------------------|----------------------|-------|-------------|----------|--------------------------|------------------|-------------|-----------|------|----------|----------------------|--------------|
| | Nur Sach-schaden | Mit Personen-schaden | Total | Ver-letz-te | Ge-tö-te | Sach-schaden in 1000 Fr. | Tram | Motor-wagen | Motor-rad | Mofa | Fahr-rad | Üb-rige ¹ | Fuss-gän-ger |
| Januar | 103 | 46 | 149 | 51 | 1 | 722 | 1 | 166 | 8 | 3 | 17 | 45 | 17 |
| Februar | 101 | 37 | 138 | 46 | – | 719 | 5 | 163 | 5 | 2 | 9 | 35 | 11 |
| März | 84 | 52 | 136 | 54 | 1 | 598 | 4 | 137 | 13 | 4 | 15 | 38 | 13 |
| April | 101 | 66 | 167 | 73 | – | 714 | 3 | 185 | 14 | 5 | 19 | 44 | 14 |
| Mai | 110 | 56 | 166 | 63 | 1 | 718 | 4 | 188 | 16 | 2 | 13 | 46 | 12 |
| Juni | 120 | 50 | 170 | 59 | – | 666 | 7 | 182 | 11 | 5 | 12 | 56 | 9 |
| Juli | 82 | 38 | 120 | 38 | 2 | 362 | 9 | 121 | 11 | – | 22 | 30 | 9 |
| August | 103 | 56 | 159 | 61 | – | 687 | 8 | 163 | 13 | – | 25 | 37 | 15 |
| September | 116 | 63 | 179 | 74 | – | 700 | 2 | 182 | 19 | 5 | 27 | 52 | 15 |
| Oktober | 119 | 54 | 173 | 61 | 1 | 750 | 10 | 181 | 18 | 2 | 26 | 49 | 9 |
| November | 115 | 52 | 167 | 63 | – | 749 | 4 | 169 | 18 | 1 | 20 | 53 | 11 |
| Dezember | 103 | 37 | 140 | 45 | – | 647 | 4 | 163 | 9 | 3 | 7 | 43 | 6 |
| Zusammen | 1 257 | 607 | 1 864 | 688 | 6 | 8 032 | 61 | 2 000 | 155 | 32 | 212 | 528 | 141 |

¹Einschliesslich Unbekannte.

Wichtigste Ursachen bei Strassenverkehrsunfällen seit 1996

| Ursache | 1996 | 1997 | 1998 | 1999 | 2000 | 2001 | 2002 | 2003 | 2004 | 2005 |
|---------------------------------------|------|------|------|------|------|------|------|------|------|------|
| Geschwindigkeit | 200 | 172 | 143 | 157 | 104 | 110 | 97 | 98 | 83 | 89 |
| Alkohol | 142 | 130 | 191 | 166 | 123 | 141 | 144 | 104 | 80 | 118 |
| Schwäche, Gebrechen | 30 | 36 | 39 | 46 | 37 | 30 | 41 | 27 | 27 | 38 |
| Zu nahes Aufschliessen | 506 | 535 | 350 | 290 | 162 | 161 | 65 | 75 | 55 | 91 |
| Beim Überholen | 91 | 67 | 60 | 54 | 38 | 39 | 35 | 39 | 22 | 30 |
| Beim Ein- oder Abbiegen | 302 | 290 | 203 | 232 | 155 | 162 | 139 | 133 | 97 | 175 |
| Vortrittsrecht | 826 | 828 | 540 | 653 | 534 | 469 | 394 | 346 | 301 | 321 |
| Signale, Zeichengebung | 168 | 176 | 185 | 201 | 148 | 145 | 114 | 108 | 84 | 132 |
| Bedienung des Fahrzeuges ¹ | 128 | 160 | 108 | 100 | 71 | 61 | 73 | 73 | 77 | 75 |
| Ursachen beim Fussgänger | 115 | 110 | 86 | 72 | 50 | 63 | 37 | 49 | 46 | 39 |

¹Einschliesslich Fahrzeugunterhalt und -defekte.

Strassenrechnung des Kantons Basel-Stadt seit 1966

| Jahr | Ausgabenrechnung in 1000 Franken | | | | Kapitalrechnung in 1000 Franken | | | |
|------|----------------------------------|-----------|----------|--------------------|---------------------------------|-----------|----------|------------------------------------|
| | Ausgaben | Einnahmen | Saldo | Deckungs-grad in % | Kosten | Einnahmen | Saldo | Eigenwirtschaft-lichkeitsgrad in % |
| 1966 | 41 349 | 17 048 | -24 301 | 41,2 | 15 725 | 17 048 | 1 323 | 108,4 |
| 1970 | 71 767 | 35 097 | -36 670 | 48,9 | 28 630 | 35 097 | 6 467 | 122,6 |
| 1975 | 110 486 | 54 855 | -55 631 | 49,6 | 61 456 | 54 855 | -6 601 | 89,3 |
| 1980 | 110 947 | 34 828 | -76 119 | 31,4 | 91 120 | 34 828 | -56 292 | 38,2 |
| 1985 | 131 878 | 36 846 | -95 032 | 27,9 | 129 453 | 36 846 | -92 607 | 28,5 |
| 1990 | 143 303 | 29 942 | -113 361 | 20,9 | 166 549 | 29 942 | -136 607 | 18,0 |
| 1995 | 295 337 | 89 476 | -205 861 | 30,3 | 251 100 | 89 476 | -161 624 | 35,6 |
| 1997 | 348 652 | 136 768 | -211 884 | 39,2 | 273 501 | 136 768 | -136 733 | 50,0 |
| 1998 | 376 831 | 152 550 | -224 281 | 40,5 | 277 379 | 152 550 | -124 829 | 55,0 |
| 1999 | 387 283 | 149 163 | -238 120 | 38,5 | 294 594 | 149 163 | -145 431 | 50,6 |
| 2000 | 374 137 | 125 871 | -248 266 | 33,6 | 306 400 | 125 871 | -180 529 | 41,1 |
| 2001 | 380 884 | 127 680 | -253 204 | 33,5 | 318 791 | 127 680 | -191 111 | 40,1 |
| 2002 | 363 808 | 121 377 | -242 431 | 33,4 | 329 252 | 121 377 | -207 875 | 36,9 |
| 2003 | 337 592 | 113 168 | -224 424 | 33,5 | 556 945 | 113 168 | -443 777 | 20,3 |



Finanzmärkte und Banken

Grundpfandbelastung



Stand der Grundpfandbelastung in Millionen Franken seit 1990

| Jahres- ende | Stadt Basel | Riehen | Bettingen | Riehen und Bettingen | Kanton Basel-Stadt ¹ |
|-------------------|-------------|--------|-----------|-------------------------|------------------------------------|
| 1990 | 12 225 | ... | ... | 1 353 | 13 578 |
| 1991 | 12 795 | ... | ... | 1 485 | 14 280 |
| 1992 | 13 121 | ... | ... | 1 526 | 14 647 |
| 1993 | 13 479 | ... | ... | 1 683 | 15 162 |
| 1994 | 13 975 | ... | ... | 1 786 | 15 761 |
| 1995 | 14 344 | ... | ... | 1 835 | 16 179 |
| 1996 | 14 670 | ... | ... | 1 925 | 16 595 |
| 1997 | 15 006 | ... | ... | 2 001 | 17 007 |
| 1998 | 15 325 | ... | ... | 2 062 | 17 387 |
| 1999 | 15 859 | ... | ... | 2 115 | 17 974 |
| 2000 | 16 272 | ... | ... | 2 205 | 18 477 |
| 2001 | 16 776 | ... | ... | 2 269 | 19 045 |
| 2002 ² | 17 000 | ... | ... | 2 500 | 19 500 |
| 2003 | 17 493 | 2 363 | 175 | ... | 20 026 |
| 2004 | 18 099 | 2 414 | 180 | ... | 20 688 |
| 2005 | 18 508 | 2 483 | 185 | ... | 21 171 |

¹Differenzen zwischen der Grundpfandbelastung aufgeteilt nach Gemeinden und der totalen Pfandbelastung im Kanton Basel-Stadt ergeben sich daraus, dass einzelne Grundpfandrechte Grundstücke in verschiedenen Gemeinden gesamthaft belasten. Aus diesem Grund wird ab 2003 auch keine Summe Riehen und Bettingen mehr ausgewiesen. ²Geschätzte Werte; seit 2003 verbessertes Erhebungsverfahren.

Stand der Grundpfandbelastung in 1000 Franken nach Gemeinde und Titel Ende 2005

| Titel | Stadt Basel | Riehen | Bettingen | Kanton Basel-Stadt ¹ |
|-----------------------------------|----------------|---------------|-------------|---------------------------------|
| Grundpfandverschreibungen | 945 200 764 | 167 683 209 | 8 709 331 | 1 121 543 304 |
| Vertragliche | 831 777 116 | 151 823 779 | 7 730 936 | 991 281 831 |
| Gesetzliche | 113 423 648 | 15 859 430 | 978 395 | 130 261 473 |
| Verkäuferpfandrecht | 17 915 790 | 2 309 048 | 10 000 | 20 234 838 |
| Baupfandrecht | 732 134 | 25 000 | – | 757 134 |
| Baurechtszins | 78 062 508 | 10 915 667 | 743 863 | 89 722 039 |
| Unterbaurechtszins | 15 729 064 | 2 032 257 | 216 563 | 17 977 883 |
| Miterbenpfandrecht | 928 631 | 574 000 | – | 1 502 631 |
| Beitragsforderung | 37 921 | 3 458 | 7 969 | 49 348 |
| Pfründerpfandrecht | 17 600 | – | – | 17 600 |
| Schuldbriefe | 17 562 870 396 | 2 315 022 302 | 176 175 600 | 20 049 368 298 |
| Öffentlich-rechtliche Grundlasten | 89 778 | 20 713 | 1 884 | 112 374 |
| Zusammen | 18 508 160 938 | 2 482 726 224 | 184 886 815 | 21 171 023 976 |

¹Differenzen zwischen der Grundpfandbelastung aufgeteilt nach Gemeinden und der totalen Pfandbelastung im Kanton Basel-Stadt ergeben sich daraus, dass einzelne Grundpfandrechte Grundstücke in verschiedenen Gemeinden gesamthaft belasten.



Soziale Sicherheit und Versicherungen

AHV und IV
Krankenkassen
Pensionskassen
Soziale Fürsorge
Gebäudeversicherung

Eidgenössische Alters- und Hinterlassenenversicherung (AHV) - Renten seit 1998¹

| Jahr | Schweizer und Schweizerinnen | | | Ausländer und Ausländerinnen | | | Zusammen | | |
|---|------------------------------|----------------|---------------|------------------------------|----------------|---------------|----------------|----------------|---------------|
| | Einfache Rente | Einfache Rente | Ehepaar-rente | Einfache Rente | Einfache Rente | Ehepaar-rente | Einfache Rente | Einfache Rente | Ehepaar-rente |
| | Männer | Frauen | | Männer | Frauen | | Männer | Frauen | |
| Beziehende Personen | | | | | | | | | |
| 1998 | 5 519 | 18 785 | 8 082 | 672 | 1 162 | 410 | 6 191 | 19 947 | 8 492 |
| 1999 | 6 038 | 19 258 | 7 387 | 795 | 1 271 | 368 | 6 833 | 20 529 | 7 755 |
| 2000 | 6 615 | 19 665 | 6 777 | 953 | 1 388 | 322 | 7 568 | 21 053 | 7 099 |
| 2001 ² | 13 342 | 26 195 | ... | 1 369 | 1 744 | ... | 14 711 | 27 939 | ... |
| 2002 | 13 145 | 24 867 | ... | 1 444 | 1 663 | ... | 14 589 | 26 530 | ... |
| 2003 | 12 992 | 24 513 | ... | 1 573 | 1 759 | ... | 14 565 | 26 272 | ... |
| 2004 | 12 861 | 24 204 | ... | 1 684 | 1 862 | ... | 14 545 | 26 066 | ... |
| 2005 | 12 700 | 23 932 | ... | 1 803 | 1 931 | ... | 14 503 | 25 863 | ... |
| 2006 | 12 585 | 23 033 | ... | 1 958 | 1 881 | ... | 14 543 | 24 914 | ... |
| Mittlere Rente pro Person in Fr. | | | | | | | | | |
| 1998 | 1 786 | 1 780 | 2 918 | 1 261 | 1 271 | 2 120 | 1 729 | 1 750 | 2 879 |
| 1999 | 1 775 | 1 790 | 2 950 | 1 268 | 1 282 | 2 128 | 1 716 | 1 758 | 2 911 |
| 2000 | 1 751 | 1 783 | 2 953 | 1 257 | 1 279 | 2 121 | 1 689 | 1 750 | 2 915 |
| 2001 ² | 1 667 | 1 756 | ... | 1 259 | 1 288 | ... | 1 629 | 1 727 | ... |
| 2002 | 1 672 | 1 759 | ... | 1 281 | 1 304 | ... | 1 633 | 1 731 | ... |
| 2003 | 1 714 | 1 802 | ... | 1 319 | 1 348 | ... | 1 671 | 1 772 | ... |
| 2004 | 1 713 | 1 800 | ... | 1 332 | 1 351 | ... | 1 669 | 1 768 | ... |
| 2005 | 1 744 | 1 833 | ... | 1 369 | 1 384 | ... | 1 698 | 1 800 | ... |
| 2006 | 1 749 | 1 836 | ... | 1 384 | 1 387 | ... | 1 700 | 1 803 | ... |

¹Bis 2003 nur ordentliche Renten, seit 2004 wegen der sehr geringen Anzahl ausserordentlicher Renten ordentliche und ausserordentliche Renten zusammen. ²Aufgrund der 10. AHV-Revision sind die Ehepaarrenten seit dem 1. Januar 2001 aufgehoben, Ehemann und Ehefrau erhalten je eine eigene Rente.

Eidgenössische Invalidenversicherung (IV) - Renten seit 1998¹

| Jahr | Schweizer und Schweizerinnen | | | Ausländer und Ausländerinnen | | | Zusammen | | |
|---|------------------------------|----------------|---------------|------------------------------|----------------|---------------|----------------|----------------|---------------|
| | Einfache Rente | Einfache Rente | Ehepaar-rente | Einfache Rente | Einfache Rente | Ehepaar-rente | Einfache Rente | Einfache Rente | Ehepaar-rente |
| | Männer | Frauen | | Männer | Frauen | | Männer | Frauen | |
| Beziehende Personen | | | | | | | | | |
| 1998 | 2 449 | 2 199 | 250 | 1 357 | 685 | 222 | 3 806 | 2 884 | 472 |
| 1999 | 2 554 | 2 263 | 186 | 1 469 | 769 | 187 | 4 023 | 3 032 | 373 |
| 2000 | 2 560 | 2 288 | 138 | 1 575 | 857 | 158 | 4 135 | 3 145 | 296 |
| 2001 ² | 2 728 | 2 485 | ... | 1 820 | 1 042 | ... | 4 548 | 3 527 | ... |
| 2002 | 2 897 | 2 759 | ... | 1 982 | 1 200 | ... | 4 879 | 3 959 | ... |
| 2003 | 3 059 | 2 803 | ... | 2 093 | 1 328 | ... | 5 152 | 4 131 | ... |
| 2004 | 3 141 | 2 863 | ... | 2 166 | 1 374 | ... | 5 307 | 4 237 | ... |
| 2005 | 3 616 | 3 318 | ... | 2 281 | 1 486 | ... | 5 897 | 4 804 | ... |
| 2006 | 3 636 | 3 480 | ... | 2 265 | 1 530 | ... | 5 901 | 5 010 | ... |
| Mittlere Rente pro Person in Fr. | | | | | | | | | |
| 1998 | 1 437 | 1 334 | 2 730 | 1 198 | 1 028 | 2 294 | 1 352 | 1 261 | 2 523 |
| 1999 | 1 446 | 1 352 | 2 734 | 1 214 | 1 056 | 2 354 | 1 361 | 1 277 | 2 543 |
| 2000 | 1 443 | 1 360 | 2 746 | 1 233 | 1 079 | 2 363 | 1 363 | 1 283 | 2 541 |
| 2001 ² | 1 486 | 1 401 | ... | 1 272 | 1 135 | ... | 1 401 | 1 322 | ... |
| 2002 | 1 485 | 1 406 | ... | 1 271 | 1 136 | ... | 1 398 | 1 324 | ... |
| 2003 | 1 510 | 1 441 | ... | 1 296 | 1 160 | ... | 1 423 | 1 351 | ... |
| 2004 | 1 494 | 1 435 | ... | 1 280 | 1 146 | ... | 1 406 | 1 341 | ... |
| 2005 | 1 503 | 1 443 | ... | 1 286 | 1 179 | ... | 1 419 | 1 361 | ... |
| 2006 | 1 495 | 1 436 | ... | 1 275 | 1 181 | ... | 1 411 | 1 358 | ... |

¹Bis 2003 nur ordentliche Renten, seit 2004 wegen der sehr geringen Anzahl ausserordentlicher Renten ordentliche und ausserordentliche Renten zusammen. ²Aufgrund der 10. AHV-Revision sind die Ehepaarrenten seit dem 1. Januar 2001 aufgehoben, Ehemann und Ehefrau erhalten je eine eigene Rente.

AHV - Bezug und Auszahlungen im Kanton Basel-Stadt 2005 und 2006

| Rentengruppe | Altersrenten | | Zusatzrenten | | | Hinterlassenenrenten | | | | Total |
|--|-----------------------------|-----------------------------|---------------------|---------------------|-----------------------------------|----------------------------|----------------------------|-----------------------------------|--------------------------------|--------|
| | Einfache Rente Männer | Einfache Rente Frauen | für Ehe- frau | für Ehe- mann | Ein- fache Kinder- rente | Wit- wen- ren- te | Wit- wer- ren- te | Ein- fache Waisen- rente | Voll- wai- sen- rente | |
| Bezug im Januar 2005 | | | | | | | | | | |
| Ordentliche Rente | 14 503 | 25 837 | 251 | 18 | 312 | 1 092 | 32 | 733 | 8 | 42 786 |
| Ausserord. Rente | – | 26 | – | – | – | – | – | 14 | – | 40 |
| Zusammen | 14 503 | 25 863 | 251 | 18 | 312 | 1 092 | 32 | 747 | 8 | 42 826 |
| Auszahlungen in 1000 Fr. im Januar 2005 | | | | | | | | | | |
| Ordentliche Rente | 24 623 | 46 513 | 133 | 8 | 207 | 1 616 | 35 | 469 | 8 | 73 613 |
| Ausserord. Rente | – | 30 | – | – | – | – | – | 7 | – | 37 |
| Zusammen | 24 623 | 46 543 | 133 | 8 | 207 | 1 616 | 35 | 476 | 8 | 73 650 |
| Bezug im Januar 2006 | | | | | | | | | | |
| Ordentliche Rente | 14 539 | 24 893 | 297 | 14 | 304 | 1 176 | 33 | 736 | 7 | 41 999 |
| Ausserord. Rente | 4 | 21 | – | – | – | – | – | 13 | – | 38 |
| Zusammen | 14 543 | 24 914 | 297 | 14 | 304 | 1 176 | 33 | 749 | 7 | 42 037 |
| Auszahlungen in 1000 Fr. im Januar 2006 | | | | | | | | | | |
| Ordentliche Rente | 24 717 | 44 885 | 156 | 6 | 199 | 1 733 | 35 | 469 | 7 | 72 208 |
| Ausserord. Rente | 6 | 24 | – | – | – | – | – | 6 | – | 36 |
| Zusammen | 24 723 | 44 909 | 156 | 6 | 199 | 1 733 | 35 | 475 | 7 | 72 244 |

IV - Bezug und Auszahlungen im Kanton Basel-Stadt 2005 und 2006

| Rentengruppe | Invalidenrenten | | Zusatzrenten | | | Total |
|--|-----------------------------|-----------------------------|---------------------|---------------------|------------------------------|--------|
| | Einfache Rente Männer | Einfache Rente Frauen | für Ehe- frau | für Ehe- mann | Einfache Kinder- rente | |
| Bezug im Januar 2005 | | | | | | |
| Ordentliche Rente | 5 269 | 4 282 | 1 877 | 649 | 3 985 | 16 062 |
| Ausserordentliche Rente | 628 | 522 | 8 | 1 | 112 | 1 271 |
| Zusammen | 5 897 | 4 804 | 1 885 | 650 | 4 097 | 17 333 |
| Auszahlungen in 1000 Franken im Januar 2005 | | | | | | |
| Ordentliche Rente | 7 486 | 5 823 | 800 | 235 | 1 991 | 16 334 |
| Ausserordentliche Rente | 883 | 716 | 3 | – | 57 | 1 660 |
| Zusammen | 8 369 | 6 539 | 803 | 235 | 2 048 | 17 994 |
| Bezug im Januar 2006 | | | | | | |
| Ordentliche Rente | 5 264 | 4 482 | 1 778 | 623 | 3 988 | 16 135 |
| Ausserordentliche Rente | 637 | 528 | 8 | 1 | 108 | 1 282 |
| Zusammen | 5 901 | 5 010 | 1 786 | 624 | 4 096 | 17 417 |
| Auszahlungen in 1000 Franken im Januar 2006 | | | | | | |
| Ordentliche Rente | 7 425 | 6 077 | 752 | 221 | 1 989 | 16 465 |
| Ausserordentliche Rente | 899 | 725 | 3 | – | 55 | 1 683 |
| Zusammen | 8 324 | 6 802 | 755 | 221 | 2 044 | 18 148 |

Alters- und Hinterlassenenversicherung (AHV) - Renten nach Höhe im Januar 2006

| Rentenhöhe in Fr. | Beziehende Personen | | Rentensumme in 1000 Fr. | | Mittlere Rente pro Person in Fr. | |
|-------------------------------------|---------------------|-------------------|-------------------------|-------------------|----------------------------------|-------------------|
| | Einfache Rente | Einfache Rente | Einfache Rente | Einfache Rente | Einfache Rente | Einfache Rente |
| | Männer | Frauen | Männer | Frauen | Männer | Frauen |
| Schweizer und Schweizerinnen | | | | | | |
| Bis 1 000 | 146 | 294 | 106 | 211 | 726 | 718 |
| 1 001-1 100 | 81 | 304 | 85 | 323 | 1 049 | 1 063 |
| 1 101-1 200 | 63 | 202 | 73 | 232 | 1 159 | 1 149 |
| 1 201-1 300 | 155 | 317 | 194 | 398 | 1 252 | 1 256 |
| 1 301-1 400 | 157 | 405 | 213 | 549 | 1 357 | 1 356 |
| 1 401-1 500 | 320 | 654 | 466 | 952 | 1 456 | 1 456 |
| 1 501-1 600 | 904 | 1 750 | 1 419 | 2 734 | 1 570 | 1 562 |
| 1 601-1 700 | 5 983 | 5 869 | 9 699 | 9 507 | 1 621 | 1 620 |
| 1 701-1 800 | 526 | 958 | 918 | 1 676 | 1 745 | 1 749 |
| 1 801-1 900 | 473 | 1 041 | 876 | 1 928 | 1 852 | 1 852 |
| 1 901-2 000 | 525 | 1 187 | 1 025 | 2 316 | 1 952 | 1 951 |
| 2 001-2 100 | 670 | 1 552 | 1 373 | 3 180 | 2 049 | 2 049 |
| 2 101-2 200 | 2 519 | 8 397 | 5 409 | 18 034 | 2 147 | 2 148 |
| 2 201 u.m. | 63 | 103 | 156 | 257 | 2 476 | 2 495 |
| Zusammen | 12 585 | 23 033 | 22 012 | 42 299 | 1 749 | 1 836 |
| Ausländer und Ausländerinnen | | | | | | |
| Bis 1 000 | 331 | 351 | 216 | 231 | 653 | 658 |
| 1 001-1 100 | 103 | 97 | 109 | 102 | 1 058 | 1 052 |
| 1 101-1 200 | 104 | 91 | 120 | 105 | 1 154 | 1 154 |
| 1 201-1 300 | 144 | 120 | 180 | 150 | 1 250 | 1 250 |
| 1 301-1 400 | 173 | 158 | 234 | 214 | 1 353 | 1 354 |
| 1 401-1 500 | 206 | 212 | 299 | 308 | 1 451 | 1 453 |
| 1 501-1 600 | 257 | 236 | 398 | 367 | 1 549 | 1 555 |
| 1 601-1 700 | 227 | 173 | 371 | 283 | 1 634 | 1 636 |
| 1 701-1 800 | 116 | 123 | 202 | 215 | 1 741 | 1 748 |
| 1 801-1 900 | 106 | 92 | 195 | 170 | 1 840 | 1 848 |
| 1 901-2 000 | 88 | 86 | 171 | 166 | 1 943 | 1 930 |
| 2 001-2 100 | 61 | 60 | 125 | 122 | 2 049 | 2 033 |
| 2 101-2 200 | 42 | 78 | 90 | 167 | 2 143 | 2 141 |
| 2 201 u.m. | – | 4 | – | 11 | – | 2 750 |
| Zusammen | 1 958 | 1 881 | 2 710 | 2 610 | 1 384 | 1 387 |
| Alle beziehenden Personen | | | | | | |
| Bis 1 000 | 477 | 645 | 322 | 442 | 675 | 685 |
| 1 001-1 100 | 184 | 401 | 194 | 425 | 1 054 | 1 060 |
| 1 101-1 200 | 167 | 293 | 193 | 337 | 1 156 | 1 150 |
| 1 201-1 300 | 299 | 437 | 374 | 548 | 1 251 | 1 254 |
| 1 301-1 400 | 330 | 563 | 447 | 763 | 1 355 | 1 355 |
| 1 401-1 500 | 526 | 866 | 765 | 1 260 | 1 454 | 1 455 |
| 1 501-1 600 | 1 161 | 1 986 | 1 817 | 3 101 | 1 565 | 1 561 |
| 1 601-1 700 | 6 210 | 6 042 | 10 070 | 9 790 | 1 622 | 1 620 |
| 1 701-1 800 | 642 | 1 081 | 1 120 | 1 891 | 1 745 | 1 749 |
| 1 801-1 900 | 579 | 1 133 | 1 071 | 2 098 | 1 850 | 1 852 |
| 1 901-2 000 | 613 | 1 273 | 1 196 | 2 482 | 1 951 | 1 950 |
| 2 001-2 100 | 731 | 1 612 | 1 498 | 3 302 | 2 049 | 2 048 |
| 2 101-2 200 | 2 561 | 8 475 | 5 499 | 18 201 | 2 147 | 2 148 |
| 2 201 u.m. | 63 | 107 | 156 | 268 | 2 476 | 2 505 |
| Zusammen | 14 543 | 24 914 | 24 722 | 44 909 | 1 700 | 1 803 |

Invalidenversicherung (IV) - Renten nach Höhe im Januar 2006

| Rentenhöhe in Fr. | Beziehende Personen | | Rentensumme in 1000 Fr. | | Mittlere Rente pro Person in Fr. | |
|-------------------------------------|---------------------|-------------------|-------------------------|-------------------|----------------------------------|-------------------|
| | Einfache Rente | Einfache Rente | Einfache Rente | Einfache Rente | Einfache Rente | Einfache Rente |
| | Männer | Frauen | Männer | Frauen | Männer | Frauen |
| Schweizer und Schweizerinnen | | | | | | |
| Bis 1 000 | 514 | 688 | 377 | 491 | 733 | 714 |
| 1 001-1 100 | 239 | 186 | 254 | 197 | 1 061 | 1 061 |
| 1 101-1 200 | 86 | 79 | 99 | 91 | 1 146 | 1 149 |
| 1 201-1 300 | 138 | 124 | 174 | 156 | 1 257 | 1 257 |
| 1 301-1 400 | 108 | 130 | 147 | 176 | 1 357 | 1 355 |
| 1 401-1 500 | 843 | 685 | 1 211 | 985 | 1 437 | 1 438 |
| 1 501-1 600 | 176 | 187 | 273 | 291 | 1 549 | 1 554 |
| 1 601-1 700 | 310 | 319 | 509 | 525 | 1 641 | 1 646 |
| 1 701-1 800 | 264 | 284 | 461 | 496 | 1 748 | 1 745 |
| 1 801-1 900 | 224 | 248 | 414 | 458 | 1 847 | 1 849 |
| 1 901-2 000 | 197 | 203 | 384 | 396 | 1 949 | 1 949 |
| 2 001-2 100 | 179 | 114 | 367 | 234 | 2 049 | 2 052 |
| 2 101 u.m. | 358 | 233 | 768 | 500 | 2 147 | 2 147 |
| Zusammen | 3 636 | 3 480 | 5 437 | 4 996 | 1 495 | 1 436 |
| Ausländer und Ausländerinnen | | | | | | |
| Bis 1 000 | 717 | 597 | 477 | 369 | 665 | 618 |
| 1 001-1 100 | 132 | 90 | 139 | 95 | 1 052 | 1 051 |
| 1 101-1 200 | 90 | 61 | 103 | 70 | 1 150 | 1 154 |
| 1 201-1 300 | 103 | 68 | 128 | 85 | 1 247 | 1 245 |
| 1 301-1 400 | 127 | 77 | 172 | 104 | 1 353 | 1 355 |
| 1 401-1 500 | 282 | 161 | 407 | 232 | 1 442 | 1 440 |
| 1 501-1 600 | 144 | 80 | 223 | 124 | 1 551 | 1 550 |
| 1 601-1 700 | 175 | 111 | 287 | 182 | 1 641 | 1 642 |
| 1 701-1 800 | 119 | 86 | 208 | 150 | 1 751 | 1 744 |
| 1 801-1 900 | 104 | 58 | 192 | 107 | 1 846 | 1 845 |
| 1 901-2 000 | 119 | 55 | 231 | 107 | 1 944 | 1 946 |
| 2 001-2 100 | 78 | 35 | 160 | 72 | 2 048 | 2 051 |
| 2 101 u.m. | 75 | 51 | 161 | 109 | 2 141 | 2 140 |
| Zusammen | 2 265 | 1 530 | 2 887 | 1 806 | 1 275 | 1 181 |
| Alle beziehenden Personen | | | | | | |
| Bis 1 000 | 1 231 | 1 285 | 854 | 860 | 694 | 669 |
| 1 001-1 100 | 371 | 276 | 393 | 292 | 1 059 | 1 058 |
| 1 101-1 200 | 176 | 140 | 202 | 161 | 1 148 | 1 150 |
| 1 201-1 300 | 241 | 192 | 302 | 241 | 1 253 | 1 255 |
| 1 301-1 400 | 235 | 207 | 319 | 280 | 1 357 | 1 353 |
| 1 401-1 500 | 1 125 | 846 | 1 618 | 1 217 | 1 438 | 1 439 |
| 1 501-1 600 | 320 | 267 | 496 | 415 | 1 550 | 1 554 |
| 1 601-1 700 | 485 | 430 | 796 | 707 | 1 641 | 1 644 |
| 1 701-1 800 | 383 | 370 | 669 | 646 | 1 747 | 1 746 |
| 1 801-1 900 | 328 | 306 | 606 | 565 | 1 848 | 1 846 |
| 1 901-2 000 | 316 | 258 | 615 | 503 | 1 946 | 1 950 |
| 2 001-2 100 | 257 | 149 | 527 | 306 | 2 051 | 2 054 |
| 2 101 u.m. | 433 | 284 | 929 | 609 | 2 145 | 2 144 |
| Zusammen | 5 901 | 5 010 | 8 324 | 6 802 | 1 411 | 1 358 |

Bezug von Ergänzungsleistungen und Beihilfen zur AHV seit 1994¹

| Jahres- ende | Ergänzungsleistungen zur AHV | | | | Beihilfen zur AHV | | | |
|-----------------|---------------------------------|--------------------|---------------|---------------------------|---------------------------------|--------------------|---------------|---------------------------|
| | Altersrentner, -rentnerinnen | Hinter- lassene | Zu- sammen | Leistungen in 1000 Fr. | Altersrentner, -rentnerinnen | Hinter- lassene | Zu- sammen | Leistungen in 1000 Fr. |
| 1994 | 5 444 | 46 | 5 490 | 77 408 | 5 115 | 38 | 5 153 | 49 692 |
| 1995 | 5 412 | 51 | 5 463 | 81 244 | 5 020 | 33 | 5 053 | 48 929 |
| 1996 | 4 812 | 51 | 4 863 | 73 058 | 4 685 | 35 | 4 720 | 37 270 |
| 1997 | 4 730 | 54 | 4 784 | 74 739 | 4 466 | 41 | 4 507 | 34 028 |
| 1998 | 4 588 | 73 | 4 661 | 77 155 | 4 297 | 56 | 4 353 | 34 914 |
| 1999 | 4 853 | 94 | 4 947 | 77 836 | 4 358 | 72 | 4 430 | 28 887 |
| 2000 | 5 045 | 95 | 5 140 | 78 762 | 4 599 | 79 | 4 678 | 29 302 |
| 2001 | 5 190 | 113 | 5 303 | 79 376 | 4 623 | 95 | 4 718 | 26 863 |
| 2002 | 5 042 | 118 | 5 160 | 77 466 | 4 537 | 99 | 4 636 | 29 941 |
| 2003 | 5 042 | 126 | 5 168 | 79 012 | 4 428 | 103 | 4 531 | 25 505 |
| 2004 | 5 102 | 146 | 5 248 | 79 447 | 4 431 | 120 | 4 551 | 23 131 |
| 2005 | 5 030 | 176 | 5 206 | 78 994 | 4 352 | 134 | 4 486 | 20 954 |

¹Anzahl Fälle.Bezug von Ergänzungsleistungen und Beihilfen zur IV seit 1994¹

| Jahres- ende | Ergänzungsleistungen zur IV | | | | Beihilfen zur IV | | | |
|-----------------|-------------------------------------|--------------------|---------------|---------------------------|-------------------------------------|--------------------|---------------|---------------------------|
| | Invalidentrentner, -rentnerinnen | Hinter- lassene | Zu- sammen | Leistungen in 1000 Fr. | Invalidentrentner, -rentnerinnen | Hinter- lassene | Zu- sammen | Leistungen in 1000 Fr. |
| 1994 | 2 340 | ... | 2 340 | 29 338 | 1 764 | ... | 1 764 | 7 654 |
| 1995 | 2 465 | ... | 2 465 | 31 796 | 1 829 | ... | 1 829 | 7 172 |
| 1996 | 2 495 | ... | 2 495 | 31 489 | 1 873 | ... | 1 873 | 8 394 |
| 1997 | 2 657 | ... | 2 657 | 34 951 | 1 954 | ... | 1 954 | 7 686 |
| 1998 | 2 767 | ... | 2 767 | 39 380 | 2 045 | ... | 2 045 | 7 808 |
| 1999 | 2 969 | ... | 2 969 | 42 960 | 2 161 | ... | 2 161 | 7 144 |
| 2000 | 3 201 | ... | 3 201 | 46 040 | 2 417 | ... | 2 417 | 7 352 |
| 2001 | 3 442 | ... | 3 442 | 49 761 | 2 607 | ... | 2 607 | 7 190 |
| 2002 | 3 720 | ... | 3 720 | 53 437 | 2 835 | ... | 2 835 | 9 622 |
| 2003 | 3 985 | ... | 3 985 | 58 720 | 3 043 | ... | 3 043 | 9 391 |
| 2004 | 4 336 | ... | 4 336 | 65 344 | 3 339 | ... | 3 339 | 10 758 |
| 2005 | 4 610 | ... | 4 610 | 70 574 | 3 467 | ... | 3 467 | 9 882 |

¹Anzahl Fälle.Beiträge und Sozialleistungen der Ausgleichskasse Basel-Stadt in 1000 Fr. seit 1996¹

| Jahr | Beiträge | AHV-Renten | | | Invalidenversicherung | | Erwerbs- ausfall- entschä- digungen | Mutter- schafts- entschä- digungen ⁵ | Fami- lien- zula- gen | Alle Sozial- leistun- gen | Verwal- tungs- kosten ² |
|------|----------|------------------|-----------------------------|-------------------------------------|-----------------------|--|--|--|--------------------------------|------------------------------------|--|
| | | Ordent- liche | Ausser- ordent- liche | Hilfflosen- entschä- digungen | Renten ³ | Übrige Leistun- gen ⁴ | | | | | |
| 1996 | 305 844 | 418 174 | 6 565 | 7 364 | 114 572 | 9 691 | 4 773 | ... | 122 | 561 262 | 8 357 |
| 1997 | 310 402 | 443 101 | 1 754 | 7 379 | 124 803 | 9 931 | 4 652 | ... | 119 | 591 739 | 8 538 |
| 1998 | 315 062 | 448 812 | 1 323 | 7 111 | 130 202 | 11 536 | 4 396 | ... | 121 | 603 500 | 9 772 |
| 1999 | 328 749 | 457 793 | 988 | 7 650 | 136 456 | 12 494 | 4 435 | ... | 122 | 619 938 | 11 310 |
| 2000 | 338 691 | 465 647 | 647 | 7 308 | 148 831 | 12 255 | 5 880 | ... | 98 | 640 666 | 13 042 |
| 2001 | 351 985 | 479 822 | 477 | 8 071 | 168 369 | 12 428 | 5 727 | ... | 82 | 674 976 | 12 960 |
| 2002 | 358 760 | 478 970 | 404 | 8 177 | 179 163 | 11 870 | 4 742 | ... | 76 | 683 403 | 12 807 |
| 2003 | 355 977 | 492 758 | 285 | 8 753 | 186 568 | 12 260 | 6 829 | ... | 69 | 707 522 | 12 995 |
| 2004 | 365 004 | 502 070 | 341 | 8 665 | 187 073 | 15 451 | 3 931 | ... | 67 | 717 597 | 13 758 |
| 2005 | 355 672 | 514 521 | 299 | 9 444 | 191 475 | 15 107 | 7 218 | 2 588 | 57 | 740 709 | 13 862 |

¹Eidg. AHV, Eidg. IV, Erwerbsersatzordnung und Familienzulageordnung für landwirtschaftliche Arbeitnehmer, aber ohne Familienausgleichskasse Basel-Stadt; die Angaben umfassen nur die bei der Ausgleichskasse Basel-Stadt, nicht aber die bei den Verbands-Ausgleichskassen erfassten Personen. ²Ohne Familienausgleichskasse Basel-Stadt. ³Ordentliche und ausserordentliche Renten. ⁴Taggelder und Hilfflosenentschädigungen. ⁵In Kraft getreten am 1. Juli 2005.

Sozialhilfefälle, Sozialhilfebezüger und Nettounterstützung I nach Gemeinde seit 1997

| Gemeinde | 1997 | 1998 | 1999 | 2000 | 2001 | 2002 | 2003 | 2004 ¹ | 2005 | 2006 |
|---|-------|-------|--------|--------|-------|-------|--------|-------------------|--------|------|
| Zahlfälle² | | | | | | | | | | |
| Stadt Basel | 5 257 | 6 019 | 6 402 | 6 168 | 5 195 | 5 725 | 6 580 | 7 524 | 8 172 | ... |
| Riehen | 358 | 369 | 392 | 407 | 395 | 414 | 491 | 533 | 563 | ... |
| Bettingen | 8 | 4 | 5 | 4 | 1 | 3 | 3 | 4 | 5 | ... |
| Zusammen | 5 623 | 6 392 | 6 799 | 6 579 | 5 591 | 6 142 | 7 074 | 8 061 | 8 740 | ... |
| Bezüger³ | | | | | | | | | | |
| Stadt Basel | 8 500 | 9 101 | 10 013 | 9 803 | 8 375 | 9 255 | 10 760 | 12 550 | 13 011 | ... |
| Riehen | 626 | 655 | 705 | 729 | 721 | 735 | 890 | 959 | 1 001 | ... |
| Bettingen | 7 | 5 | 9 | 4 | 1 | 3 | 3 | 8 | 6 | ... |
| Zusammen | 9 133 | 9 761 | 10 727 | 10 536 | 9 097 | 9 993 | 11 653 | 13 517 | 14 018 | ... |
| Nettounterstützung I in Mio. Fr.⁴ | | | | | | | | | | |
| Stadt Basel | 49,40 | 61,70 | 69,70 | 66,30 | 66,00 | 68,70 | 84,66 | 107,66 | 119,91 | ... |
| Riehen | 2,96 | 3,88 | 4,26 | 3,85 | 4,23 | 4,28 | 6,31 | 6,15 | 6,66 | ... |
| Bettingen | 0,05 | 0,03 | 0,07 | 0,00 | 0,02 | 0,02 | 0,04 | 0,04 | 0,04 | ... |
| Zusammen | 52,41 | 65,61 | 74,03 | 70,15 | 70,25 | 73,00 | 91,00 | 113,85 | 126,61 | ... |

¹Zahlfälle der Stadt Basel: Korrigierter Wert. ²Unterstützungseinheiten, die im Verlauf eines Jahres mindestens eine bedarfsabhängige Sozialhilfeleistung erhalten haben. ³Personen, die im Verlauf eines Jahres mindestens eine bedarfsabhängige Sozialhilfeleistung erhalten haben. ⁴Unterstützungskosten gemäss Schweizerischer Konferenz für Sozialhilfe SKOS minus Rückerstattungen.

Sozialhilfebezüger und -quote nach Geschlecht, Heimat und Alter in der Stadt Basel seit 2000¹

| Jahr | Schweiz | | | | | | Total | Ausland | | | | | | Total |
|------------------------------------|---------|-------|-------|-------|-------|---------|-------|---------|-------|-------|-------|-------|---------|-------|
| | Bis 17 | 18-25 | 26-35 | 36-50 | 51-65 | 66 u.m. | | Bis 17 | 18-25 | 26-35 | 36-50 | 51-65 | 66 u.m. | |
| Männer | | | | | | | | | | | | | | |
| 2000 | 675 | 280 | 572 | 705 | 344 | 34 | 2 610 | 841 | 206 | 461 | 650 | 286 | 30 | 2 474 |
| 2001 | 531 | 280 | 462 | 563 | 295 | 14 | 2 145 | 706 | 208 | 390 | 554 | 245 | 20 | 2 123 |
| 2002 | 574 | 333 | 435 | 602 | 314 | 22 | 2 280 | 797 | 299 | 522 | 641 | 284 | 23 | 2 566 |
| 2003 | 657 | 399 | 475 | 683 | 362 | 29 | 2 605 | 948 | 409 | 567 | 774 | 315 | 22 | 3 035 |
| 2004 | 870 | 508 | 599 | 875 | 455 | 45 | 3 352 | 973 | 431 | 664 | 896 | 362 | 24 | 3 350 |
| 2005 | 872 | 571 | 610 | 900 | 492 | 22 | 3 467 | 965 | 489 | 702 | 945 | 393 | 10 | 3 504 |
| Frauen | | | | | | | | | | | | | | |
| 2000 | 742 | 285 | 558 | 717 | 250 | 51 | 2 603 | 701 | 237 | 516 | 486 | 155 | 21 | 2 116 |
| 2001 | 590 | 350 | 450 | 563 | 201 | 27 | 2 181 | 603 | 287 | 431 | 455 | 135 | 15 | 1 926 |
| 2002 | 581 | 371 | 434 | 582 | 221 | 26 | 2 215 | 723 | 311 | 465 | 514 | 161 | 20 | 2 194 |
| 2003 | 634 | 436 | 462 | 659 | 243 | 25 | 2 459 | 845 | 418 | 600 | 597 | 179 | 22 | 2 661 |
| 2004 | 767 | 592 | 505 | 787 | 278 | 41 | 2 970 | 872 | 407 | 709 | 679 | 196 | 15 | 2 878 |
| 2005 | 771 | 599 | 500 | 849 | 289 | 42 | 3 050 | 870 | 451 | 748 | 694 | 212 | 15 | 2 990 |
| Sozialhilfequote der Männer | | | | | | | | | | | | | | |
| 2000 | 9,4 | 5,8 | 7,2 | 5,9 | 3,4 | 0,3 | 5,0 | 15,4 | 6,8 | 8,5 | 9,2 | 7,0 | 2,9 | 9,5 |
| 2001 | 7,4 | 5,9 | 6,2 | 4,7 | 2,9 | 0,1 | 4,1 | 13,1 | 7,1 | 7,2 | 7,7 | 6,0 | 1,8 | 8,1 |
| 2002 | 8,0 | 6,8 | 6,1 | 5,1 | 3,1 | 0,2 | 4,4 | 14,8 | 9,5 | 9,2 | 8,6 | 6,8 | 1,9 | 9,5 |
| 2003 | 7,4 | 7,0 | 6,4 | 5,0 | 3,0 | 0,2 | 4,4 | 17,1 | 12,5 | 8,7 | 9,4 | 6,8 | 1,4 | 10,2 |
| 2004 | 12,0 | 10,1 | 8,8 | 7,5 | 4,5 | 0,4 | 6,5 | 18,7 | 13,6 | 10,7 | 11,6 | 8,5 | 1,7 | 12,0 |
| 2005 | 12,0 | 11,4 | 9,3 | 7,8 | 4,8 | 0,2 | 6,8 | 18,8 | 16,0 | 10,9 | 11,9 | 9,2 | 0,7 | 12,4 |
| Sozialhilfequote der Frauen | | | | | | | | | | | | | | |
| 2000 | 10,5 | 5,5 | 7,2 | 5,6 | 2,0 | 0,3 | 4,0 | 13,6 | 7,8 | 9,5 | 9,1 | 5,6 | 1,9 | 9,2 |
| 2001 | 8,4 | 6,6 | 6,2 | 4,4 | 1,6 | 0,1 | 3,4 | 11,8 | 9,5 | 7,8 | 8,1 | 4,7 | 1,3 | 8,3 |
| 2002 | 8,3 | 6,8 | 6,2 | 4,6 | 1,8 | 0,1 | 3,5 | 14,2 | 10,0 | 8,1 | 8,7 | 5,5 | 1,6 | 9,2 |
| 2003 | 7,5 | 6,6 | 6,4 | 4,6 | 1,7 | 0,1 | 3,4 | 16,0 | 12,5 | 9,3 | 8,8 | 5,4 | 1,5 | 10,0 |
| 2004 | 11,1 | 9,9 | 7,6 | 6,3 | 2,3 | 0,2 | 4,7 | 17,7 | 12,8 | 11,6 | 10,8 | 6,4 | 1,1 | 11,5 |
| 2005 | 11,3 | 9,8 | 7,7 | 7,0 | 2,4 | 0,2 | 4,9 | 18,1 | 14,6 | 12,1 | 10,8 | 6,8 | 1,0 | 11,9 |

¹Unter Sozialhilfebezüger sind hier alle Personen erfasst, die im Verlauf eines Jahres mindestens eine bedarfsabhängige Sozialhilfeleistung erhalten haben. Die Sozialhilfequote bezeichnet den Anteil der Sozialhilfebezüger an der jeweiligen Bevölkerungsgruppe gemäss Bevölkerungsstand Ende Jahr.

Kantonale Verbiligung der Krankenkassenprämien 2004 und 2005

| Obere Einkommensgrenze in Fr. ¹ | 2004 | | | | | 2005 | | | | |
|--|------------|------------------|--------|--------|--|------------|------------------|--------|--------|--|
| | Erwachsene | Junge Erwachsene | Kinder | Total | Prämienverbiligung in Fr. ² | Erwachsene | Junge Erwachsene | Kinder | Total | Prämienverbiligung in Fr. ² |
| Versicherte mit kantonalem Prämienbeitrag | | | | | | | | | | |
| 39 000 / 64 000 | 2 436 | 235 | 975 | 3 646 | 50/ 41/ 27 | 2 482 | 225 | 1 020 | 3 727 | 50/ 41/ 27 |
| 35 000 / 57 000 | 3 270 | 278 | 1 333 | 4 881 | 91/ 84/ 38 | 3 242 | 329 | 1 231 | 4 802 | 91/ 85/ 38 |
| 31 000 / 50 000 | 3 310 | 314 | 1 586 | 5 210 | 128/115/ 52 | 3 238 | 336 | 1 554 | 5 128 | 129/117/ 53 |
| 27 000 / 43 000 | 2 833 | 375 | 1 707 | 4 915 | 168/148/ 67 | 2 653 | 366 | 1 595 | 4 614 | 171/152/ 68 |
| 23 000 / 36 000 | 5 616 | 1 780 | 3 325 | 10 721 | 229/197/ 88 | 5 083 | 1 235 | 2 957 | 9 275 | 236/204/ 89 |
| Durchschnittsprämie ³ | 9 651 | 284 | 795 | 10 730 | ... | 9 694 | 313 | 905 | 10 912 | ... |
| Zusammen | 27 116 | 3 266 | 9 721 | 40 103 | ... | 26 392 | 2 804 | 9 262 | 38 458 | ... |

¹Obere Einkommensgrenze in Franken pro Jahr; Alleinstehende ohne Unterhaltspflicht/Verheiratete und Alleinerziehende. ²Prämienverbiligung in Franken pro Monat; Erwachsene/Junge Erwachsene/Kinder. ³Diese Personen beziehen Ergänzungsleistungen.

Krankenpflegeversicherung der Öffentlichen Krankenkasse Basel seit 2001

| Wohnort Alter | Versichertenbestand | | | | | Veränderung 2005 in Prozent ¹ | Prozent- anteile 2005 ² |
|-----------------------------|---------------------|---------|---------|---------|---------|--|--|
| | 2001 | 2002 | 2003 | 2004 | 2005 | | |
| Nach Wohnort | | | | | | | |
| Basel-Stadt | 78 389 | 79 638 | 79 180 | 75 017 | 71 440 | -4,8 | 50,5 |
| Basel-Landschaft | 31 387 | 33 898 | 34 056 | 32 656 | 31 914 | -2,3 | 22,5 |
| Anderer Wohnort | 20 362 | 18 025 | 22 648 | 32 426 | 38 199 | 17,8 | 27,0 |
| Nach Alter in Jahren | | | | | | | |
| 0-19 | 26 228 | 27 323 | 28 833 | 30 229 | 30 608 | 1,3 | 21,6 |
| 20-39 | 36 955 | 36 716 | 37 956 | 38 617 | 37 989 | -1,6 | 26,8 |
| 40-59 | 34 841 | 35 215 | 36 828 | 38 945 | 40 528 | 4,1 | 28,6 |
| 60-69 | 12 423 | 12 628 | 12 810 | 12 965 | 13 155 | 1,5 | 9,3 |
| 70-79 | 10 941 | 11 023 | 10 906 | 10 889 | 10 823 | -0,6 | 7,6 |
| 80 u.m. | 8 750 | 8 656 | 8 551 | 8 454 | 8 450 | -0,0 | 6,0 |
| Alle Versicherten | 130 138 | 131 561 | 135 884 | 140 099 | 141 553 | 1,0 | 100,0 |

¹Verglichen mit dem Stand des Vorjahres. ²100 % = 141 553 bei der ÖKK für Krankenpflege Versicherte.

Übrige Versicherungsarten der Öffentlichen Krankenkasse Basel seit 2001

| Versicherungsart | Versichertenbestand | | | | | Veränderung 2005 in Prozent ¹ | Prozent- anteile 2005 ² |
|--|---------------------|---------|---------|---------|---------|--|--|
| | 2001 | 2002 | 2003 | 2004 | 2005 | | |
| Allgemeiner Zusatz | 99 399 | 106 923 | 109 112 | 110 080 | 110 207 | 0,1 | 77,9 |
| Kombi | | | | | | | |
| Allgemein | 96 330 | 105 332 | 108 135 | 109 704 | 111 208 | 1,4 | 78,6 |
| Halbprivat, Flex, Privat und Global | 18 525 | 19 633 | 20 132 | 22 088 | 23 447 | 6,2 | 16,6 |
| Privat-Zusatz | 23 642 | 26 059 | 27 479 | 29 398 | 31 065 | 5,7 | 21,9 |
| Privatpatienten-Versicherung stationär | 8 574 | 7 948 | 7 441 | 6 972 | 6 582 | -5,6 | 4,6 |
| Zahnpflegeversicherung | 21 512 | 22 342 | 23 196 | 24 639 | 25 690 | 4,3 | 18,1 |
| Risikokapitalversicherung bei Tod oder Invalidität durch Unfall | 25 884 | 27 475 | 29 458 | 31 087 | 32 561 | 4,7 | 23,0 |
| Taggeld | 1 027 | ... | ... | ... | ... | ... | ... |

¹Verglichen mit dem Stand des Vorjahres. ²100 % = 141 553 bei der ÖKK für Krankenpflege Versicherte.

Mitgliederbestand der übrigen Krankenkassen seit 2001 und nach Kategorie 2005

| Krankenkasse | Alle Versicherten | | | | | Kategorie 2005 ¹ | | |
|--|-------------------|---------|---------|---------|---------|-----------------------------|--------|--------|
| | 2001 | 2002 | 2003 | 2004 | 2005 | Männer | Frauen | Kinder |
| Allgemeine Brugg | 971 | 431 | 270 | 176 | 122 | ... | ... | ... |
| Aquilana | 223 | 197 | 188 | 182 | 156 | ... | ... | ... |
| Arcosana | ... | ... | ... | ... | 162 | ... | ... | ... |
| Assura | 7 348 | 8 834 | 10 571 | 15 513 | 14 498 | ... | ... | ... |
| Avanex (Helsana) | ... | ... | ... | 1 | 1 | ... | ... | ... |
| Avenir (Groupe Mutuel) | 5 670 | 6 358 | 6 434 | 6 055 | 5 826 | ... | ... | ... |
| BKK Betriebskrankenkasse | 34 | 25 | 18 | 16 | – | ... | ... | ... |
| Carena | ... | ... | ... | ... | 9 | ... | ... | ... |
| Concordia | 8 364 | 8 066 | 7 990 | 7 669 | 7 383 | ... | ... | ... |
| CSS | 7 424 | 6 642 | 6 018 | 5 617 | 5 109 | ... | ... | ... |
| Futura (Groupe Mutuel) | 16 | 14 | 29 | 44 | – | ... | ... | ... |
| Galenos | 1 477 | 762 | 578 | 233 | 167 | ... | ... | ... |
| Groupe Mutuel (diverse Kassen ²) | 2 | 5 | 8 | 7 | 12 | ... | ... | ... |
| Helsana | 14 972 | 13 982 | 12 841 | 12 559 | 11 751 | ... | ... | ... |
| Hermes (Groupe Mutuel) | 126 | 136 | 1 727 | 4 875 | 7 920 | ... | ... | ... |
| Innova Krankenversicherung | 546 | 442 | 391 | 393 | 401 | ... | ... | ... |
| Intras Krankenversicherung | 12 570 | 10 873 | 9 562 | 8 529 | 7 967 | ... | ... | ... |
| kmU-Krankenversicherung (vormals KGW) | 24 | 17 | 16 | 14 | 14 | ... | ... | ... |
| Kolping-Krankenkasse | 537 | 568 | 554 | 521 | 482 | ... | ... | ... |
| Krankenkasse 57 | ... | ... | 27 | 54 | 30 | ... | ... | ... |
| Krankenkasse Aerosana | 9 | – | 7 | 4 | 6 | ... | ... | ... |
| Krankenkasse Agrisano | 76 | 109 | 106 | 72 | 53 | ... | ... | ... |
| Krankenkasse Atupri | 2 195 | 2 033 | 1 924 | – | 2 034 | ... | ... | ... |
| Krankenkasse Bezirk Zurzach | 937 | – | – | – | – | ... | ... | ... |
| Krankenkasse "Die Eidgenössische" | 1 653 | 1 552 | 1 371 | 1 287 | 1 224 | ... | ... | ... |
| Krankenkasse Hotela | 88 | 79 | 74 | 64 | 43 | ... | ... | ... |
| Krankenkasse Institut Ingenbohl | 27 | – | 18 | 17 | 17 | ... | ... | ... |
| Krankenkasse KBV | 566 | 873 | 1 672 | ... | ... | ... | ... | ... |
| Krankenkasse KLuG | 213 | – | 97 | 70 | 82 | ... | ... | ... |
| Krankenkasse KPT | 3 029 | 3 134 | 3 171 | 2 826 | 2 699 | ... | ... | ... |
| Krankenkasse Luzerner Hinterland | 36 | 31 | 25 | – | – | ... | ... | ... |
| Krankenkasse SKBH/CMBB (Groupe Mutuel) | 78 | 65 | 62 | 53 | 51 | ... | ... | ... |
| Krankenkasse SMUV | 29 | 28 | 27 | – | – | ... | ... | ... |
| Krankenkasse "St. Moritz" | ... | ... | ... | ... | 8 | ... | ... | ... |
| Kranken- und Unfallkasse Sumiswalder | 46 | – | 36 | 53 | 49 | ... | ... | ... |
| Kranken- und Unfallkasse SUPRA | 1 627 | 1 202 | 815 | – | 410 | ... | ... | ... |
| La Caisse Vaudoise (Groupe Mutuel) | 160 | 151 | 152 | 164 | 154 | ... | ... | ... |
| Mutualité (Groupe Mutuel) | 8 | 7 | 6 | 13 | – | ... | ... | ... |
| Mutuel Assurances (Groupe Mutuel) | ... | ... | 346 | 419 | 881 | ... | ... | ... |
| Mutuella Valaisanne (Groupe Mutuel) | 73 | 88 | – | – | – | ... | ... | ... |
| Natura (Groupe Mutuel) | 30 | 29 | 31 | 30 | – | ... | ... | ... |
| Panorama (vormals PKK) | 1 105 | 3 334 | 1 245 | 597 | 439 | ... | ... | ... |
| Philos | 14 | 25 | 28 | 28 | 23 | ... | ... | ... |
| Progrès | 157 | 529 | 972 | 1 496 | 2 639 | ... | ... | ... |
| Provita | 214 | 278 | 212 | 163 | 148 | ... | ... | ... |
| Rhenusana | ... | ... | ... | ... | 10 | ... | ... | ... |
| Sana24 | ... | ... | ... | ... | 75 | ... | ... | ... |
| Sanitas | 7 812 | 7 613 | 6 954 | 6 996 | 7 196 | ... | ... | ... |
| Sansan | ... | ... | 1 171 | 1 228 | 2 592 | ... | ... | ... |
| SLKK ³ | 490 | 536 | 435 | 324 | 280 | ... | ... | ... |
| SWICA | 9 159 | 10 028 | 12 054 | 13 246 | 13 635 | ... | ... | ... |
| Universa (Groupe Mutuel) | 301 | 273 | 276 | 269 | 270 | ... | ... | ... |
| Visana | 11 291 | 9 392 | 8 360 | 7 759 | 7 277 | ... | ... | ... |
| Wincare | 2 740 | 2 562 | 2 297 | 2 132 | 1 973 | ... | ... | ... |
| Xundheit | ... | ... | 23 | 104 | 153 | ... | ... | ... |
| Zusammen | 104 467 | 101 303 | 101 189 | 101 872 | 106 431 | ... | ... | ... |

¹Daten nicht erhältlich. ²Mit sehr wenigen Mitgliedern im Kanton. ³Vormals Schweizerische Lehrerkrankenkasse.

Aktivbestände der Pensionskasse Basel-Stadt seit 1949¹

| Jahresende | Versicherte ² | | Teilversicherte | | Spareinleger | | Freiwillige | | Total |
|--|--------------------------|---------|-----------------|--------|--------------|---------|-------------|--------|-----------|
| | Männer | Frauen | Männer | Frauen | Männer | Frauen | Männer | Frauen | |
| Anzahl Aktivversicherte | | | | | | | | | |
| 1949 ³ | 4 859 | 726 | ... | ... | 600 | 366 | 484 | | 7 035 |
| 1960 | 6 424 | 1 489 | ... | ... | 980 | 1 005 | 163 | | 10 061 |
| 1970 | 7 380 | 2 250 | 151 | 36 | 482 | 1 115 | 340 | | 11 754 |
| 1980 | 8 203 | 3 965 | ... | ... | 860 | 2 250 | 441 | | 15 719 |
| 1990 | 7 968 | 5 188 | ... | ... | 2 274 | 4 624 | 204 | | 20 258 |
| 1995 | 7 520 | 5 758 | ... | ... | 2 384 | 4 133 | 153 | | 19 948 |
| 1996 | 7 292 | 5 607 | ... | ... | 2 628 | 4 460 | 119 | | 20 106 |
| 1997 | 7 076 | 5 450 | ... | ... | 2 723 | 4 494 | 122 | | 19 865 |
| 1998 | 6 896 | 5 235 | ... | ... | 2 707 | 4 254 | 115 | | 19 207 |
| 1999 | 6 775 | 5 083 | ... | ... | 2 823 | 4 533 | 104 | | 19 318 |
| 2000 | 6 635 | 4 986 | ... | ... | 2 933 | 4 683 | 91 | | 19 328 |
| 2001 | 6 564 | 5 170 | ... | ... | 3 019 | 4 604 | 80 | | 19 437 |
| 2002 | 6 700 | 5 501 | ... | ... | 3 023 | 4 433 | 63 | | 19 720 |
| 2003 | 6 939 | 5 984 | ... | ... | 2 656 | 3 898 | 50 | | 19 527 |
| 2004 | 7 210 | 6 466 | ... | ... | 2 637 | 3 939 | 41 | | 20 293 |
| 2005 | 7 322 | 6 743 | ... | ... | 2 544 | 4 038 | 38 | | 20 685 |
| Versicherte Besoldungen in 1000 Franken | | | | | | | | | |
| 1949 ³ | 44 309 | 5 318 | ... | ... | 3 820 | 1 715 | – | | 55 162 |
| 1960 | 77 701 | 13 687 | ... | ... | 9 380 | 6 955 | 1 026 | | 108 749 |
| 1970 | 148 738 | 36 801 | 2 207 | 502 | 7 510 | 14 560 | 4 847 | | 215 165 |
| 1980 | 320 356 | 112 045 | ... | ... | 20 425 | 43 769 | 8 205 | | 504 800 |
| 1990 | 448 032 | 193 819 | ... | ... | 70 897 | 114 485 | 5 342 | | 832 576 |
| 1995 | 525 906 | 267 835 | ... | ... | 92 083 | 126 391 | 5 510 | | 1 017 726 |
| 1996 | 514 382 | 263 005 | ... | ... | 99 051 | 134 112 | 4 254 | | 1 014 804 |
| 1997 | 503 956 | 260 060 | ... | ... | 110 016 | 141 960 | 4 384 | | 1 020 376 |
| 1998 | 486 311 | 248 429 | ... | ... | 110 566 | 134 010 | 4 349 | | 983 665 |
| 1999 | 477 722 | 242 071 | ... | ... | 117 133 | 144 139 | 4 000 | | 985 065 |
| 2000 | 470 391 | 238 974 | ... | ... | 127 452 | 152 481 | 3 565 | | 992 862 |
| 2001 | 465 451 | 249 152 | ... | ... | 140 545 | 160 128 | 3 094 | | 1 018 370 |
| 2002 | 497 734 | 275 769 | ... | ... | 146 489 | 162 217 | 2 335 | | 1 084 544 |
| 2003 | 507 221 | 295 654 | ... | ... | 126 485 | 138 666 | 2 171 | | 1 070 196 |
| 2004 | 528 631 | 319 721 | ... | ... | 116 851 | 131 454 | 1 852 | | 1 098 508 |
| 2005 | ... | ... | ... | ... | ... | ... | ... | | ... |

¹Vormals Pensionskasse des Basler Staatspersonals (Staatspersonal, Universität und Personal der angeschlossenen Institutionen). ²Bis 1979: Vollversicherte und Teilversicherte A, seit 1.7.1980 revidiertes Pensionskassengesetz. ³Bestand bei Inkrafttreten des Pensionskassengesetzes am 1.1.1949.

Aktivbestände der Pensionskasse Basel-Stadt nach Versicherungsart Ende 2005

| Versicherungsart | Staatspersonal | | Universität | | Angeschlossene Institutionen | | Freiwillig Versicherte | | Total |
|--|----------------|--------|-------------|--------|------------------------------|--------|------------------------|--------|--------|
| | Männer | Frauen | Männer | Frauen | Männer | Frauen | Männer | Frauen | |
| Anzahl Aktivversicherte | | | | | | | | | |
| Versicherte (Abt. I) | 6 293 | 5 843 | 392 | 379 | 637 | 521 | 15 | 23 | 14 103 |
| Spareinleger (Abt. II) | 1 827 | 3 189 | 586 | 600 | 131 | 249 | ... | ... | 6 582 |
| Zusammen | 8 120 | 9 032 | 978 | 979 | 768 | 770 | 15 | 23 | 20 685 |
| Versicherte Besoldung in 1000 Franken | | | | | | | | | |
| Versicherte (Abt. I) | ... | ... | ... | ... | ... | ... | ... | ... | ... |
| Spareinleger (Abt. II) | ... | ... | ... | ... | ... | ... | ... | ... | ... |
| Zusammen | ... | ... | ... | ... | ... | ... | ... | ... | ... |

Rentner und Jahresrenten der Pensionskasse Basel-Stadt seit 1996

| Jahres- ende | Invalidenrentner | | Altersrentner | | Überbrü- ckungs- rente | Ehe- gatten | Kinder ¹ | Waisen | Übrige Renten ² | Total |
|-------------------------------------|------------------|--------|---------------|--------|------------------------------|----------------|---------------------|--------|-------------------------------|---------|
| | Männer | Frauen | Männer | Frauen | | | | | | |
| Anzahl Rentner | | | | | | | | | | |
| 1996 | 540 | 474 | 4 335 | 2 528 | ... | 2 433 | 406 | 148 | 80 | 10 944 |
| 1997 | 526 | 521 | 4 489 | 2 631 | ... | 2 458 | 428 | 165 | 73 | 11 291 |
| 1998 | 536 | 537 | 4 579 | 2 767 | ... | 2 476 | 466 | 178 | 73 | 11 612 |
| 1999 | 542 | 587 | 4 672 | 2 913 | ... | 2 495 | 534 | 191 | 74 | 12 008 |
| 2000 | 571 | 604 | 4 715 | 3 052 | ... | 2 536 | 614 | 147 | 69 | 12 308 |
| 2001 | 614 | 663 | 4 842 | 3 201 | ... | 2 573 | 621 | 148 | 2 | 12 664 |
| 2002 | 754 | 819 | 4 767 | 3 296 | ... | 2 595 | 732 | 155 | 2 | 13 120 |
| 2003 | 858 | 904 | 4 768 | 3 412 | ... | 2 593 | 795 | 141 | 1 | 13 472 |
| 2004 | 936 | 1 000 | 4 859 | 3 603 | ... | 2 608 | 856 | 148 | 1 | 14 011 |
| 2005 | 959 | 1 039 | 4 923 | 3 721 | ... | 2 633 | 792 | 147 | - | 14 214 |
| Jahresrenten in 1000 Franken | | | | | | | | | | |
| 1996 | 15 304 | 9 112 | 190 320 | 66 067 | 14 444 | 58 737 | 768 | 968 | 562 | 356 281 |
| 1997 | 15 225 | 9 980 | 200 481 | 69 264 | 15 558 | 60 089 | 812 | 1 073 | 540 | 373 022 |
| 1998 | 15 546 | 10 125 | 206 508 | 72 535 | 16 039 | 60 960 | 890 | 1 093 | 574 | 384 271 |
| 1999 | 15 799 | 11 214 | 211 637 | 76 555 | 16 929 | 61 838 | 1 006 | 1 182 | 610 | 396 768 |
| 2000 | 16 198 | 11 742 | 213 731 | 80 047 | 15 986 | 63 175 | 1 334 | 873 | 575 | 403 661 |
| 2001 | 17 888 | 13 122 | 224 121 | 85 658 | 20 341 | 64 879 | 1 357 | 859 | 18 | 428 244 |
| 2002 | 20 441 | 14 823 | 220 685 | 86 984 | 17 976 | 65 915 | 1 441 | 887 | 18 | 429 169 |
| 2003 | 22 196 | 15 995 | 224 777 | 90 770 | 17 496 | 66 505 | 1 650 | 783 | 10 | 440 182 |
| 2004 | 23 981 | 17 204 | 229 995 | 95 093 | 18 402 | 66 787 | 1 767 | 820 | 10 | 454 059 |
| 2005 | 24 096 | 17 650 | 232 853 | 97 853 | 20 540 | 67 739 | 1 628 | 824 | - | 463 183 |

¹Kinderzulagen zur Invaliden- bzw. Altersrente und Renten invalider Kinder. ²Geschiedene Frauen, Eltern und Geschwister zusammen.

Gebäudeversicherung des Kantons Basel-Stadt seit 1996

| Jahr | Gebäude- bestand | Versichertes Bauvolumen in Mio m ³ | Versiche- rungskapital in Mio Fr. | Jahr (Forts.) | Gebäude- bestand | Versichertes Bauvolumen in Mio m ³ | Versiche- rungskapital in Mio Fr. |
|------|---------------------|---|---|------------------|---------------------|---|---|
| 1996 | 36 217 | 100,5 | 55 181,3 | 2001 | 36 294 | 102,3 | 59 642,3 |
| 1997 | 36 223 | 100,6 | 55 318,7 | 2002 | 36 308 | 102,9 | 63 030,3 |
| 1998 | 36 263 | 101,2 | 55 145,4 | 2003 | 36 265 | 103,1 | 63 415,3 |
| 1999 | 36 276 | 101,7 | 55 728,6 | 2004 | 36 263 | 103,3 | 61 890,9 |
| 2000 | 36 291 | 101,9 | 56 901,8 | 2005 | 36 244 | 103,8 | 62 985,5 |

Brandfälle nach Zweckbestimmung betroffener Gebäude und Brandopfer seit 1996

| Jahr | Wohn- gebäude | Verwaltungs- gebäude ¹ | Handel | Industrie und Gewerbe | Gast- gewerbe | Übrige Gebäude | Alle Gebäude | Brandopfer | |
|------|------------------|--------------------------------------|--------|--------------------------|------------------|-------------------|-----------------|------------|-----------|
| | | | | | | | | Tote | Verletzte |
| 1996 | 220 | 33 | 8 | 4 | 1 | 9 | 275 | - | 2 |
| 1997 | 287 | 29 | 8 | 5 | 3 | 4 | 336 | - | 10 |
| 1998 | 278 | 35 | 6 | 4 | 4 | 3 | 330 | 1 | - |
| 1999 | 303 | 35 | 5 | 3 | 6 | 2 | 354 | 2 | - |
| 2000 | 271 | 35 | 8 | 3 | 3 | 1 | 321 | - | 5 |
| 2001 | 263 | 35 | 4 | 6 | 4 | 1 | 313 | - | - |
| 2002 | 222 | 12 | 2 | 3 | 5 | 4 | 248 | 1 | - |
| 2003 | 293 | 32 | 10 | - | 1 | 4 | 340 | 1 | 5 |
| 2004 | 237 | 23 | 7 | - | 5 | 6 | 278 | - | 2 |
| 2005 | 280 | 44 | 1 | 2 | 5 | 4 | 336 | 1 | - |

¹Einschliesslich Gebäude mit öffentlichem Charakter.

Brandfälle nach Schadensumme betroffener Gebäude seit 1996

| Zweckbestimmung | 1996 | 1997 | 1998 | 1999 | 2000 | 2001 | 2002 | 2003 | 2004 | 2005 |
|--|----------|----------|---------|---------|----------|---------|---------|---------|----------|----------|
| Schadensumme in 1000 Fr. pro Abrechnungsjahr | | | | | | | | | | |
| Wohngebäude | 2 975,0 | 4 953,5 | 3 808,7 | 3 775,6 | 7 189,4 | 5 483,9 | 3 566,0 | 7 893,1 | 4 967,0 | 9 909,1 |
| Verwaltungsgebäude ¹ | 8 814,0 | 5 879,5 | 3 124,6 | 3 159,6 | 2 636,1 | 2 777,1 | 2 085,8 | 719,0 | 2 630,0 | 1 466,6 |
| Handel | 130,0 | 1 773,2 | 200,2 | 8,0 | 2 232,6 | 87,4 | 6,3 | 260,1 | 395,0 | 1,4 |
| Industrie und Gewerbe | 30,0 | 95,4 | 546,4 | 431,0 | 48,1 | 110,5 | 600,0 | – | – | 6,0 |
| Gastgewerbe | 74,0 | 408,0 | 38,7 | 160,7 | 4,6 | 4,0 | 312,9 | 18,9 | 274,0 | 34,1 |
| Übrige Gebäude | 13,0 | 141,6 | 323,3 | 302,5 | 4,7 | 69,5 | 5,7 | 167,9 | 6 021,0 | 275,7 |
| Zusammen | 12 036,0 | 13 251,2 | 8 041,9 | 7 837,4 | 12 115,5 | 8 532,4 | 6 576,7 | 8 759,0 | 14 287,0 | 11 692,9 |
| Mittlere Schadensumme in 1000 Fr. pro Brandfall | | | | | | | | | | |
| Wohngebäude | 13,5 | 202,7 | 13,7 | 12,5 | 26,5 | 20,8 | 16,0 | 25,9 | 20,9 | 35,3 |
| Verwaltungsgebäude ¹ | 267,1 | 17,2 | 89,2 | 90,3 | 75,3 | 79,3 | 173,8 | 22,4 | 114,0 | 33,3 |
| Handel | 16,3 | 221,6 | 33,3 | 1,6 | 279,1 | 21,8 | 3,1 | 26,0 | 56,3 | 1,4 |
| Industrie und Gewerbe | 7,5 | 43,2 | 136,6 | 143,7 | 16,0 | 47,8 | 200,0 | – | – | 6,0 |
| Gastgewerbe | 74,0 | 136,0 | 9,6 | 26,8 | 1,5 | 0,9 | 62,5 | 18,9 | 54,8 | 6,8 |
| Übrige Gebäude | 1,4 | 50,5 | 107,7 | 151,3 | 4,7 | 69,5 | 3,4 | 155,9 | 1 507,9 | 95,7 |
| Zusammen | 43,8 | 39,4 | 24,4 | 22,1 | 37,7 | 27,3 | 26,5 | 25,8 | 51,3 | 34,8 |

¹Einschliesslich Gebäude mit öffentlichem Charakter.

Brandfälle nach Schadenursache seit 1996

| Schadenursache | 1996 | 1997 | 1998 | 1999 | 2000 | 2001 | 2002 | 2003 | 2004 | 2005 |
|---------------------------|------|------|------|------|------|------|------|------|------|------|
| Noch nicht bestimmt | 3 | – | – | 1 | 2 | – | 1 | 9 | – | 2 |
| Feuerungsanlagen | 16 | 16 | 22 | 19 | 17 | 14 | 4 | 7 | 6 | 5 |
| Bestimmungsmässiges Feuer | 56 | 76 | 83 | 81 | 79 | 68 | 69 | 71 | 66 | 60 |
| Selbstentzündungen | – | 1 | 3 | 1 | 3 | 2 | 1 | 1 | 4 | 2 |
| Explosionsschäden | 10 | 16 | 21 | 12 | 9 | 11 | 8 | 15 | 4 | 3 |
| Elektrizität | 66 | 68 | 79 | 88 | 45 | 75 | 77 | 92 | 75 | 70 |
| Blitzschläge | 19 | 42 | 17 | 71 | 59 | 33 | 17 | 29 | 33 | 107 |
| Brandstiftungen | 28 | 19 | 25 | 19 | 23 | 17 | 13 | 25 | 20 | 17 |
| Andere bekannte Ursachen | 36 | 55 | 50 | 34 | 48 | 55 | 35 | 68 | 43 | 38 |
| Unbekannte Ursachen | 41 | 43 | 30 | 28 | 36 | 38 | 23 | 23 | 27 | 32 |
| Zusammen | 275 | 336 | 330 | 354 | 321 | 313 | 248 | 340 | 278 | 336 |
| davon Fahrlässigkeit | 240 | 314 | 303 | 340 | 297 | 311 | 246 | 333 | 277 | 331 |



Gesundheit

Sterbeziffern
Todesursachen
Säuglingssterblichkeit
Spitäler
Gesundheitsvorsorge
Bestattungswesen

Altersspezifische Sterbeziffern seit 1981/1985¹

| Jahresmittel Jahr | Alter in vollendeten Jahren | | | | | | | | | | Alle Alters- stufen | |
|------------------------------|-----------------------------|-----|------|-------|-------|-------|-------|-------|-------|-------|---------------------------|---------|
| | 0 | 1-4 | 5-14 | 15-19 | 20-39 | 40-49 | 50-59 | 60-64 | 65-69 | 70-79 | | 80 u.m. |
| Männliches Geschlecht | | | | | | | | | | | | |
| 1981/1985 ² | 86 | 6 | 4 | 6 | 16 | 37 | 91 | 194 | 305 | 584 | 1 357 | 133 |
| 1986/1990 ² | 104 | 6 | 1 | 4 | 19 | 32 | 93 | 179 | 269 | 557 | 1 464 | 140 |
| 1991/1995 | 73 | 5 | 2 | 6 | 18 | 37 | 77 | 152 | 266 | 507 | 1 325 | 127 |
| 1996/2000 | 58 | 4 | 3 | 4 | 13 | 35 | 76 | 144 | 224 | 422 | 1 353 | 121 |
| 2001/2005 | 54 | 2 | 1 | 3 | 13 | 29 | 65 | 116 | 194 | 400 | 1 228 | 114 |
| 1996 | 61 | 3 | 5 | 5 | 17 | 35 | 84 | 143 | 244 | 424 | 1 203 | 117 |
| 1997 | 67 | 6 | 1 | 5 | 12 | 37 | 83 | 152 | 238 | 380 | 1 428 | 121 |
| 1998 | 68 | 9 | 2 | 5 | 14 | 36 | 73 | 137 | 229 | 480 | 1 396 | 126 |
| 1999 | 69 | – | 5 | 2 | 12 | 35 | 71 | 158 | 203 | 427 | 1 381 | 121 |
| 2000 | 23 | 3 | – | 2 | 12 | 31 | 71 | 129 | 207 | 400 | 1 357 | 117 |
| 2001 | 126 | – | 1 | 5 | 13 | 29 | 63 | 116 | 264 | 394 | 1 171 | 114 |
| 2002 | 25 | – | 1 | – | 12 | 26 | 65 | 105 | 174 | 430 | 1 390 | 119 |
| 2003 | 60 | – | 1 | 5 | 16 | 29 | 72 | 133 | 166 | 412 | 1 247 | 117 |
| 2004 | 37 | 9 | – | 5 | 9 | 28 | 59 | 109 | 165 | 397 | 1 160 | 108 |
| 2005 | 23 | 3 | 1 | 2 | 14 | 33 | 64 | 114 | 202 | 365 | 1 173 | 111 |
| Weibliches Geschlecht | | | | | | | | | | | | |
| 1981/1985 ² | 80 | 4 | 3 | 5 | 8 | 22 | 45 | 82 | 139 | 305 | 1 086 | 129 |
| 1986/1990 ² | 74 | 4 | 1 | 5 | 8 | 21 | 48 | 75 | 113 | 290 | 1 057 | 137 |
| 1991/1995 | 77 | 6 | 2 | 3 | 8 | 17 | 41 | 73 | 114 | 250 | 1 034 | 134 |
| 1996/2000 | 50 | 2 | 1 | 2 | 8 | 18 | 38 | 70 | 115 | 226 | 1 084 | 135 |
| 2001/2005 | 42 | 1 | 2 | 1 | 5 | 16 | 33 | 66 | 101 | 219 | 1 047 | 130 |
| 1996 | 55 | – | 1 | 5 | 8 | 17 | 32 | 65 | 108 | 209 | 1 029 | 127 |
| 1997 | 58 | 3 | – | – | 7 | 18 | 40 | 68 | 127 | 258 | 1 101 | 140 |
| 1998 | 36 | 3 | – | 2 | 7 | 20 | 41 | 76 | 76 | 219 | 1 119 | 135 |
| 1999 | 50 | 3 | 2 | 2 | 11 | 19 | 40 | 59 | 137 | 235 | 1 055 | 135 |
| 2000 | 51 | 3 | – | 2 | 7 | 15 | 38 | 83 | 131 | 207 | 1 118 | 137 |
| 2001 | 56 | – | 1 | 5 | 3 | 16 | 38 | 62 | 110 | 248 | 1 027 | 133 |
| 2002 | 13 | – | – | – | 8 | 17 | 39 | 62 | 99 | 222 | 1 149 | 140 |
| 2003 | 51 | 3 | – | – | 5 | 14 | 38 | 86 | 111 | 224 | 1 138 | 139 |
| 2004 | 64 | – | 5 | 2 | 6 | 11 | 30 | 58 | 75 | 196 | 978 | 120 |
| 2005 | 26 | – | 1 | – | 6 | 20 | 19 | 63 | 108 | 206 | 944 | 120 |

¹Gestorbene auf 10 000 männliche bzw. weibliche Einwohner der jeweiligen Altersstufe am Jahresende. ²Einwohner nach Altersstufe am Jahresende berechnet aufgrund der Fortschreibung der jeweils vorangegangenen Volkszählung.

HIV-Krankheit, alkoholische Leberzirrhose und Selbstmord als Todesursache seit 1986/1990

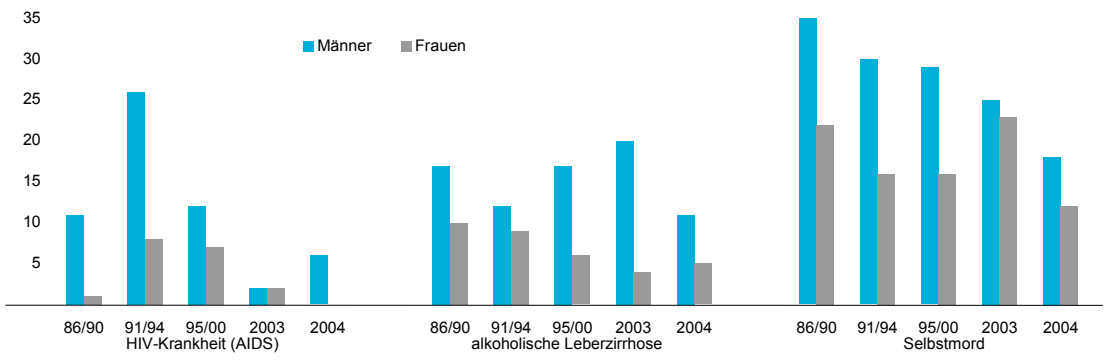

Gestorbene nach Todesursache seit 1981/1985¹

| Todesursache | Jahresmittel | | | | Jahr ² | | | |
|--|---------------|---------------|---------------|---------------|-------------------|-------|-------|-------|
| | 1981/ 1985 | 1986/ 1990 | 1991/ 1994 | 1995/ 2000 | 2001 | 2002 | 2003 | 2004 |
| Infektiöse und parasitäre Krankheiten | 17 | 30 | 53 | 38 | 24 | 22 | 26 | 31 |
| davon Tuberkulose | 9 | 7 | 4 | 3 | 1 | 1 | – | – |
| davon HIV-Krankheit (AIDS) ³ | ... | 12 | 34 | 19 | 5 | 4 | 4 | 6 |
| Tumoren | 728 | 740 | 724 | 618 | 601 | 579 | 589 | 514 |
| Lippen, Mundhöhle, Rachen | 15 | 13 | 13 | 11 | 11 | 9 | 10 | 8 |
| Verdauungsorgane | 213 | 218 | 188 | 169 | 149 | 150 | 139 | 134 |
| Atmungsorgane | 143 | 141 | 145 | 117 | 138 | 114 | 124 | 99 |
| Knochen, Gelenkknorpel, Haut, Bindegewebe | 17 | 18 | 17 | 14 | 15 | 14 | 18 | 12 |
| Brust | 76 | 77 | 82 | 56 | 58 | 55 | 53 | 53 |
| Harn- und Geschlechtsorgane | 138 | 145 | 148 | 116 | 105 | 107 | 112 | 85 |
| Übrige bösartige Tumoren | 106 | 111 | 113 | 113 | 107 | 113 | 112 | 109 |
| Gutartige und unbekannte Tumoren | 20 | 16 | 18 | 21 | 18 | 17 | 21 | 14 |
| Krankheiten des Blutes und der blutbildenden Organe | 4 | 5 | 6 | 5 | 9 | 2 | 7 | 8 |
| Endokrine, Ernährungs-, Stoffwechselkrankheiten | 75 | 65 | 68 | 75 | 48 | 80 | 88 | 85 |
| davon Diabetes mellitus | 63 | 53 | 54 | 66 | 36 | 66 | 80 | 68 |
| Psychische und Verhaltensstörungen | 22 | 16 | 16 | 137 | 111 | 169 | 168 | 135 |
| Krankheiten des Nervensystems | 53 | 58 | 46 | 91 | 96 | 106 | 122 | 100 |
| Krankheiten des Kreislaufsystems | 1 130 | 1 090 | 1 042 | 963 | 918 | 952 | 913 | 813 |
| Herzkrankheiten | 827 | 786 | 752 | 718 | 710 | 726 | 659 | 644 |
| Krankheiten der Hirngefässe | 201 | 214 | 198 | 179 | 158 | 160 | 193 | 132 |
| Krankheiten der Arterien | 50 | 44 | 49 | 57 | 45 | 59 | 52 | 33 |
| Übrige Krankheiten des Kreislaufsystems | 52 | 46 | 42 | 9 | 5 | 7 | 9 | 4 |
| Krankheiten der Atmungsorgane | 161 | 212 | 212 | 185 | 146 | 167 | 143 | 137 |
| Grippe (Influenza) | 7 | 12 | 4 | 3 | 1 | 2 | 3 | 2 |
| Pneumonie | 57 | 100 | 123 | 81 | 63 | 71 | 55 | 55 |
| Bronchitis | 71 | 73 | 62 | 75 | 57 | 75 | 63 | 56 |
| Übrige Krankheiten der Atmungsorgane | 27 | 27 | 23 | 25 | 25 | 19 | 22 | 24 |
| Krankheiten des Verdauungssystems | 89 | 82 | 76 | 89 | 100 | 119 | 94 | 85 |
| davon alkoholische Leberzirrhose | 31 | 28 | 22 | 23 | 22 | 27 | 24 | 16 |
| Krankheiten der Harn- und Geschlechtsorgane | 35 | 29 | 22 | 26 | 13 | 23 | 23 | 19 |
| Schwangerschaft, Geburt und Wochenbett | – | – | 0 | 0 | – | 1 | – | – |
| Krankheiten der Perinatalperiode ⁴ | 7 | 6 | 4 | 4 | 7 | 2 | 6 | 4 |
| Angeborene Fehlbildungen, Chromosomenanomalien | 9 | 9 | 10 | 9 | 7 | 7 | 7 | 7 |
| Übrige Krankheiten | 14 | 16 | 18 | 23 | 29 | 25 | 25 | 25 |
| Symptome und abnorme klinische und Laborbefunde ⁵ | 66 | 91 | 108 | 109 | 78 | 77 | 80 | 84 |
| Alle Krankheiten | 2 410 | 2 446 | 2 403 | 2 371 | 2 187 | 2 331 | 2 291 | 2 047 |
| Äussere Ursachen | 187 | 210 | 186 | 118 | 131 | 107 | 122 | 108 |
| davon Unfall | 107 | 141 | 124 | 59 | 66 | 51 | 59 | 67 |
| davon Selbstmord | 67 | 57 | 46 | 45 | 43 | 38 | 48 | 30 |
| Zusammen | 2 597 | 2 656 | 2 589 | 2 489 | 2 318 | 2 438 | 2 413 | 2 155 |

¹Seit 1995 nach der 10. Revision der Internationalen statistischen Klassifikation der Krankheiten und verwandter Gesundheitsprobleme. ²Seit 1995 nach Angaben des Bundesamtes für Statistik; gegenüber den Gestorbenen im Kapitel 1 kann eine geringe Abweichung bestehen. ³Bis 1985 nicht gesondert erfasst. ⁴Z.B.: Störungen im Zusammenhang mit kurzer Schwangerschaftsdauer und niedrigem Geburtsgewicht. ⁵Einschliesslich (und weit überwiegend) ungenau bezeichnete und unbekannte Todesursachen.

Gestorbene nach Geschlecht und Todesursache seit 2001¹

| Todesursache | Männer | | | | Frauen | | | |
|--|--------|-------|-------|------|--------|-------|-------|-------|
| | 2001 | 2002 | 2003 | 2004 | 2001 | 2002 | 2003 | 2004 |
| Infektiöse und parasitäre Krankheiten | 13 | 12 | 13 | 13 | 11 | 10 | 13 | 18 |
| Infektiöse Darmkrankheiten (Cholera, Typhus) | – | – | – | – | 1 | 1 | – | – |
| Tuberkulose | 1 | – | – | – | – | 1 | – | – |
| Diphtherie, Keuchhusten, Scharlach, Meningokokken | 1 | 3 | 6 | 6 | 3 | 2 | 5 | 9 |
| HIV-Krankheit (AIDS) | 5 | 2 | 2 | 6 | – | 2 | 2 | – |
| Übrige infektiöse und parasitäre Krankheiten | 6 | 7 | 5 | 1 | 7 | 4 | 6 | 9 |
| Tumoren | 309 | 292 | 297 | 275 | 292 | 287 | 292 | 239 |
| Lippen, Mundhöhle, Rachen | 8 | 8 | 5 | 7 | 3 | 1 | 5 | 1 |
| Verdauungsorgane | 75 | 81 | 74 | 82 | 74 | 69 | 65 | 52 |
| Atmungsorgane | 99 | 73 | 79 | 66 | 39 | 41 | 45 | 33 |
| Knochen, Gelenkknorpel, Haut, Bindegewebe | 9 | 5 | 8 | 7 | 6 | 9 | 10 | 5 |
| Brust | 1 | – | – | – | 57 | 55 | 53 | 53 |
| Harn- und Geschlechtsorgane | 64 | 67 | 68 | 50 | 41 | 40 | 44 | 35 |
| Auge, Gehirn, Zentralnervensystem | 9 | 5 | 10 | 8 | 9 | 13 | 6 | 7 |
| Lymphatische und blutbildende Organe | 16 | 28 | 26 | 33 | 31 | 30 | 27 | 33 |
| Übrige bösartige Tumoren | 22 | 18 | 22 | 13 | 20 | 19 | 21 | 15 |
| Gutartige und unbekannte Tumoren | 6 | 7 | 5 | 9 | 12 | 10 | 16 | 5 |
| Krankheiten des Blutes und der blutbildenden Organe | 2 | 1 | 3 | 6 | 7 | 1 | 4 | 2 |
| Endokrine, Ernährungs-, Stoffwechselkrankheiten | 14 | 26 | 31 | 29 | 34 | 54 | 57 | 56 |
| davon Diabetes mellitus | 11 | 22 | 28 | 23 | 25 | 44 | 52 | 45 |
| Psychische und Verhaltensstörungen | 44 | 60 | 57 | 47 | 67 | 109 | 111 | 88 |
| Demenz (ohne Alzheimer-Krankheit) | 26 | 38 | 38 | 29 | 60 | 91 | 93 | 71 |
| Abhängigkeit von Alkohol, Drogen, Schlafmitteln usw. | 14 | 19 | 16 | 16 | 4 | 10 | 10 | 12 |
| Übrige psychische Störungen | 4 | 3 | 3 | 2 | 3 | 8 | 8 | 5 |
| Krankheiten des Nervensystems | 27 | 38 | 45 | 41 | 69 | 68 | 77 | 59 |
| Parkinson-Krankheit | 11 | 9 | 18 | 15 | 9 | 9 | 12 | 17 |
| Alzheimer-Krankheit | 4 | 16 | 14 | 16 | 40 | 49 | 41 | 30 |
| Übrige Krankheiten des Nervensystems | 12 | 13 | 13 | 10 | 20 | 10 | 24 | 12 |
| Krankheiten des Auges | – | – | – | – | – | – | – | 1 |
| Krankheiten des Kreislaufsystems | 356 | 376 | 374 | 322 | 562 | 576 | 539 | 491 |
| Herzkrankheiten | 280 | 283 | 279 | 268 | 430 | 443 | 380 | 376 |
| Krankheiten der Hirngefässe | 58 | 63 | 56 | 37 | 100 | 97 | 137 | 95 |
| Krankheiten der Arterien | 18 | 28 | 35 | 17 | 27 | 31 | 17 | 16 |
| Übrige Krankheiten des Kreislaufsystems | – | 2 | 4 | – | 5 | 5 | 5 | 4 |
| Krankheiten des Atmungssystems | 58 | 72 | 62 | 69 | 88 | 95 | 81 | 68 |
| Grippe (Influenza) | – | – | 1 | 1 | 1 | 2 | 2 | 1 |
| Pneumonie | 22 | 27 | 20 | 22 | 41 | 44 | 35 | 33 |
| Bronchitis | 29 | 35 | 29 | 31 | 28 | 40 | 34 | 25 |
| Übrige Krankheiten des Atmungssystems | 7 | 10 | 12 | 15 | 18 | 9 | 10 | 9 |
| Krankheiten des Verdauungssystems | 44 | 56 | 41 | 43 | 56 | 63 | 53 | 42 |
| davon alkoholische Leberzirrhose | 11 | 18 | 20 | 11 | 11 | 9 | 4 | 5 |
| Krankheiten der Haut und der Unterhaut | – | 1 | 3 | – | 3 | 6 | 4 | 3 |
| Krankheiten von Muskeln/Skelett und Bindegewebe | 11 | 4 | 2 | 5 | 15 | 14 | 16 | 16 |
| Krankheiten der Harn- und Geschlechtsorgane | 4 | 10 | 7 | 9 | 9 | 13 | 16 | 10 |
| Schwangerschaft, Geburt und Wochenbett | ... | ... | ... | ... | – | 1 | – | – |
| Krankheiten der Perinatalperiode ² | 6 | 2 | 3 | 2 | 1 | – | 3 | 2 |
| Angeborene Fehlbildungen, Chromosomenanomalien | 4 | 1 | 3 | 3 | 3 | 6 | 4 | 4 |
| Symptome und abnorme klinische und Laborbefunde ³ | 35 | 43 | 44 | 54 | 43 | 34 | 36 | 30 |
| Alle Krankheiten | 927 | 994 | 985 | 918 | 1 260 | 1 337 | 1 306 | 1 129 |
| Äussere Ursachen | 79 | 61 | 55 | 49 | 52 | 46 | 67 | 59 |
| Unfall | 33 | 22 | 25 | 26 | 33 | 29 | 34 | 41 |
| Selbstmord | 31 | 28 | 25 | 18 | 12 | 10 | 23 | 12 |
| Mord, Totschlag und vorsätzliche Verletzungen | 2 | 2 | 1 | 2 | – | 2 | 1 | 2 |
| Übrige äussere Ursachen | 13 | 9 | 4 | 3 | 7 | 5 | 9 | 4 |
| Alle Todesursachen | 1 006 | 1 055 | 1 040 | 967 | 1 312 | 1 383 | 1 373 | 1 188 |

¹Gegenüber den Gestorbenen nach Alter im Kapitel 1 können einige geringe Abweichungen bestehen. ²Z.B.: Störungen im Zusammenhang mit kurzer Schwangerschaftsdauer und niedrigem Geburtsgewicht. ³Einschliesslich (und weit überwiegend) ungenau bezeichnete und unbekannte Todesursachen.

Gestorbene Männer nach Alter und Todesursache 2004¹

| Todesursache | Alter in vollendeten Jahren | | | | | | | | Total |
|--|-----------------------------|-----|------|-------|-------|-------|-------|---------|-------|
| | 0 | 1-4 | 5-14 | 15-19 | 20-49 | 50-59 | 60-69 | 70 u.m. | |
| Infektiöse und parasitäre Krankheiten | 1 | – | – | – | 6 | – | 1 | 5 | 13 |
| Infektiöse Darmkrankheiten (Cholera, Typhus) | – | – | – | – | – | – | – | – | – |
| Tuberkulose | – | – | – | – | – | – | – | – | – |
| Bakterielle Krankheiten | 1 | – | – | – | 1 | – | 1 | 3 | 6 |
| HIV-Krankheit (AIDS) | – | – | – | – | 5 | – | – | 1 | 6 |
| Übrige infektiöse und parasitäre Krankheiten | – | – | – | – | – | – | – | 1 | 1 |
| Tumoren | – | – | – | – | 9 | 30 | 50 | 186 | 275 |
| Lippen, Mundhöhle, Rachen | – | – | – | – | – | 2 | 2 | 3 | 7 |
| Verdauungsorgane | – | – | – | – | 1 | 9 | 16 | 56 | 82 |
| Atmungsorgane | – | – | – | – | 4 | 14 | 16 | 32 | 66 |
| Knochen, Gelenkknorpel, Haut, Bindegewebe | – | – | – | – | 1 | 2 | 1 | 3 | 7 |
| Brust | – | – | – | – | – | – | – | – | – |
| Harn- und Geschlechtsorgane | – | – | – | – | 1 | 1 | 6 | 42 | 50 |
| Auge, Gehirn, Zentralnervensystem | – | – | – | – | 1 | 1 | 2 | 4 | 8 |
| Lymphatische und blutbildende Organe | – | – | – | – | 1 | 1 | 4 | 27 | 33 |
| Übrige bösartige Tumoren | – | – | – | – | – | – | 2 | 11 | 13 |
| Gutartige und unbekannte Tumoren | – | – | – | – | – | – | 1 | 8 | 9 |
| Krankheiten des Blutes und der blutbildenden Organe | – | 1 | – | – | – | 1 | 2 | 2 | 6 |
| Endokrine, Ernährungs-, Stoffwechsellkrankheiten | – | – | – | – | – | 2 | 3 | 24 | 29 |
| davon Diabetes mellitus | – | – | – | – | – | 1 | 3 | 19 | 23 |
| Psychische und Verhaltensstörungen | – | – | – | – | 8 | 7 | 1 | 31 | 47 |
| Demenz (ohne Alzheimer-Krankheit) | – | – | – | – | – | 1 | 1 | 27 | 29 |
| Abhängigkeit von Alkohol, Drogen, Schlafmitteln usw. | – | – | – | – | 8 | 6 | – | 2 | 16 |
| Übrige psychische Störungen | – | – | – | – | – | – | – | 2 | 2 |
| Krankheiten des Nervensystems | – | – | – | – | – | 3 | 6 | 32 | 41 |
| Parkinson-Krankheit | – | – | – | – | – | – | 1 | 14 | 15 |
| Alzheimer-Krankheit | – | – | – | – | – | – | 1 | 15 | 16 |
| Übrige Krankheiten des Nervensystems | – | – | – | – | – | 3 | 4 | 3 | 10 |
| Krankheiten des Auges | – | – | – | – | – | – | – | – | – |
| Krankheiten des Kreislaufsystems | – | – | – | – | 9 | 14 | 32 | 267 | 322 |
| Herzkrankheiten | – | – | – | – | 8 | 12 | 27 | 221 | 268 |
| Krankheiten der Hirngefässe | – | – | – | – | 1 | 1 | 4 | 31 | 37 |
| Krankheiten der Arterien | – | – | – | – | – | 1 | 1 | 15 | 17 |
| Übrige Krankheiten des Kreislaufsystems | – | – | – | – | – | – | – | – | – |
| Krankheiten des Atmungssystems | – | – | – | – | 1 | 1 | 9 | 58 | 69 |
| Grippe (Influenza) | – | – | – | – | – | – | – | 1 | 1 |
| Pneumonie | – | – | – | – | 1 | – | 1 | 20 | 22 |
| Bronchitis | – | – | – | – | – | – | 8 | 23 | 31 |
| Übrige Krankheiten des Atmungssystems | – | – | – | – | – | 1 | – | 14 | 15 |
| Krankheiten des Verdauungssystems | – | – | – | – | 7 | 1 | 3 | 32 | 43 |
| davon alkoholische Leberzirrhose | – | – | – | – | 5 | 1 | 3 | 2 | 11 |
| Krankheiten der Haut und der Unterhaut | – | – | – | – | – | – | – | – | – |
| Krankheiten von Muskeln/Skelett und Bindegewebe | – | – | – | – | 1 | – | 1 | 3 | 5 |
| Krankheiten der Harn- und Geschlechtsorgane | – | – | – | – | – | – | 1 | 8 | 9 |
| Schwangerschaft, Geburt und Wochenbett | ... | ... | ... | ... | ... | ... | ... | ... | ... |
| Krankheiten der Perinatalperiode² | 2 | – | – | – | – | – | – | – | 2 |
| Angeborene Fehlbildungen, Chromosomenanomalien | – | 1 | – | – | – | 2 | – | – | 3 |
| Symptome und abnorme klinische und Laborbefunde³ | – | 1 | – | – | 9 | 4 | 13 | 27 | 54 |
| Alle Krankheiten | 3 | 3 | – | – | 50 | 65 | 122 | 675 | 918 |
| Äussere Ursachen | – | – | – | 1 | 14 | 6 | 3 | 25 | 49 |
| Unfall | – | – | – | 1 | 7 | 2 | 1 | 15 | 26 |
| Selbstmord | – | – | – | – | 4 | 3 | 2 | 9 | 18 |
| Mord, Totschlag und vorsätzliche Verletzungen | – | – | – | – | 2 | – | – | – | 2 |
| Übrige äussere Ursachen | – | – | – | – | 1 | 1 | – | 1 | 3 |
| Alle Todesursachen | 3 | 3 | – | 1 | 64 | 71 | 125 | 700 | 967 |

¹Gegenüber den Gestorbenen nach Alter im Kapitel 1 können einige geringe Abweichungen bestehen. ²Z.B.: Störungen im Zusammenhang mit kurzer Schwangerschaftsdauer und niedrigem Geburtsgewicht. ³Einschliesslich (und weit überwiegend) ungenau bezeichnete und unbekannte Todesursachen.

Gestorbene Frauen nach Alter und Todesursache 2004¹

| Todesursache | Alter in vollendeten Jahren | | | | | | | | Total |
|--|-----------------------------|-----|------|-------|-------|-------|-------|---------|-------|
| | 0 | 1-4 | 5-14 | 15-19 | 20-49 | 50-59 | 60-69 | 70 u.m. | |
| Infektöse und parasitäre Krankheiten | – | – | – | – | 1 | – | – | 17 | 18 |
| Infektöse Darmkrankheiten (Cholera, Typhus) | – | – | – | – | – | – | – | – | – |
| Tuberkulose | – | – | – | – | – | – | – | – | – |
| Bakterielle Krankheiten | – | – | – | – | – | – | – | 9 | 9 |
| HIV-Krankheit (AIDS) | – | – | – | – | – | – | – | – | – |
| Übrige infektiöse und parasitäre Krankheiten | – | – | – | – | 1 | – | – | 8 | 9 |
| Tumoren | – | – | – | – | 13 | 18 | 39 | 169 | 239 |
| Lippen, Mundhöhle, Rachen | – | – | – | – | – | – | – | 1 | 1 |
| Verdauungsorgane | – | – | – | – | 2 | 6 | 4 | 40 | 52 |
| Atmungsorgane | – | – | – | – | 3 | 5 | 8 | 17 | 33 |
| Knochen, Gelenkknorpel, Haut, Bindegewebe | – | – | – | – | – | 1 | 1 | 3 | 5 |
| Brust | – | – | – | – | 5 | 4 | 14 | 30 | 53 |
| Harn- und Geschlechtsorgane | – | – | – | – | – | – | 3 | 32 | 35 |
| Auge, Gehirn, Zentralnervensystem | – | – | – | – | – | 1 | 2 | 4 | 7 |
| Lymphatische und blutbildende Organe | – | – | – | – | 2 | – | 5 | 26 | 33 |
| Übrige bösartige Tumoren | – | – | – | – | 1 | 1 | 1 | 12 | 15 |
| Gutartige und unbekannte Tumoren | – | – | – | – | – | – | 1 | 4 | 5 |
| Krankheiten des Blutes und der blutbildenden Organe | – | – | – | – | – | – | 1 | 1 | 2 |
| Endokrine, Ernährungs-, Stoffwechsellkrankheiten | – | – | – | – | – | – | 3 | 53 | 56 |
| davon Diabetes mellitus | – | – | – | – | – | – | 2 | 43 | 45 |
| Psychische und Verhaltensstörungen | – | – | – | – | 7 | 1 | 3 | 77 | 88 |
| Demenz (ohne Alzheimer-Krankheit) | – | – | – | – | – | – | – | 71 | 71 |
| Abhängigkeit von Alkohol, Drogen, Schlafmitteln usw. | – | – | – | – | 6 | 1 | 2 | 3 | 12 |
| Übrige psychische Störungen | – | – | – | – | 1 | – | 1 | 3 | 5 |
| Krankheiten des Nervensystems | – | – | 3 | – | – | – | 1 | 55 | 59 |
| Parkinson-Krankheit | – | – | – | – | – | – | – | 17 | 17 |
| Alzheimer-Krankheit | – | – | – | – | – | – | – | 30 | 30 |
| Übrige Krankheiten des Nervensystems | – | – | 3 | – | – | – | 1 | 8 | 12 |
| Krankheiten des Auges | – | – | – | – | – | – | – | 1 | 1 |
| Krankheiten des Kreislaufsystems | – | – | 1 | – | 2 | 11 | 12 | 465 | 491 |
| Herzkrankheiten | – | – | 1 | – | 1 | 8 | 8 | 358 | 376 |
| Krankheiten der Hirngefässe | – | – | – | – | 1 | 3 | 4 | 87 | 95 |
| Krankheiten der Arterien | – | – | – | – | – | – | – | 16 | 16 |
| Übrige Krankheiten des Kreislaufsystems | – | – | – | – | – | – | – | 4 | 4 |
| Krankheiten des Atmungssystems | – | – | – | – | 1 | – | 1 | 66 | 68 |
| Grippe (Influenza) | – | – | – | – | – | – | – | 1 | 1 |
| Pneumonie | – | – | – | – | 1 | – | – | 32 | 33 |
| Bronchitis | – | – | – | – | – | – | 1 | 24 | 25 |
| Übrige Krankheiten des Atmungssystems | – | – | – | – | – | – | – | 9 | 9 |
| Krankheiten des Verdauungssystems | – | – | – | – | 2 | – | 2 | 38 | 42 |
| davon alkoholische Leberzirrhose | – | – | – | – | 2 | – | 2 | 1 | 5 |
| Krankheiten der Haut und der Unterhaut | – | – | – | – | – | – | – | 3 | 3 |
| Krankheiten von Muskeln/Skelett und Bindegewebe | – | – | – | – | – | – | 2 | 14 | 16 |
| Krankheiten der Harn- und Geschlechtsorgane | – | – | – | – | – | – | 1 | 9 | 10 |
| Schwangerschaft, Geburt und Wochenbett | – | – | – | – | – | – | – | – | – |
| Krankheiten der Perinatalperiode ² | 2 | – | – | – | – | – | – | – | 2 |
| Angeborene Fehlbildungen, Chromosomenanomalien | 2 | – | – | – | – | – | – | – | 4 |
| Symptome und abnorme klinische und Laborbefunde ³ | 1 | – | – | – | 1 | 2 | 2 | 24 | 30 |
| Alle Krankheiten | 5 | – | 4 | – | 27 | 32 | 67 | 994 | 1 129 |
| Äussere Ursachen | – | – | – | 1 | 5 | 5 | 5 | 43 | 59 |
| Unfall | – | – | – | 1 | 2 | 1 | 3 | 34 | 41 |
| Selbstmord | – | – | – | – | 2 | 2 | 2 | 6 | 12 |
| Mord, Totschlag und vorsätzliche Verletzungen | – | – | – | – | 1 | 1 | – | – | 2 |
| Übrige äussere Ursachen | – | – | – | – | – | 1 | – | 3 | 4 |
| Alle Todesursachen | 5 | – | 4 | 1 | 32 | 37 | 72 | 1 037 | 1 188 |

¹Gegenüber den Gestorbenen nach Alter im Kapitel 1 können einige geringe Abweichungen bestehen. ²Z.B.: Störungen im Zusammenhang mit kurzer Schwangerschaftsdauer und niedrigem Geburtsgewicht. ³Einschliesslich (und weit überwiegend) ungenau bezeichnete und unbekannte Todesursachen.

Säuglingssterblichkeit nach Lebensdauer seit 1951/1960¹

| Jahresmittel Jahr | Lebensdauer in vollendeten Monaten - Absolute Zahlen | | | | | | | Lebensdauer in vollendeten Monaten - Promilleverteilung | | | | | | |
|----------------------|--|---|---|-----|-----|------|-------|---|-----|-----|-----|-----|------|-------|
| | 0 | 1 | 2 | 3-5 | 6-8 | 9-11 | Total | 0 | 1 | 2 | 3-5 | 6-8 | 9-11 | Total |
| 1951/1960 | 48 | 3 | 3 | 5 | 3 | 3 | 64 | 755 | 41 | 39 | 78 | 39 | 47 | 1 000 |
| 1961/1970 | 42 | 3 | 2 | 3 | 3 | 2 | 56 | 758 | 48 | 38 | 61 | 57 | 38 | 1 000 |
| 1971/1980 | 12 | 2 | 2 | 2 | 1 | 1 | 20 | 617 | 87 | 77 | 122 | 56 | 41 | 1 000 |
| 1981/1990 | 10 | 1 | 2 | 1 | 1 | 0 | 15 | 671 | 62 | 110 | 89 | 62 | 7 | 1 000 |
| 1991/2000 | 8 | 1 | 1 | 1 | 1 | 0 | 12 | 678 | 68 | 51 | 102 | 76 | 25 | 1 000 |
| 2001 | 12 | – | – | – | 2 | – | 14 | 857 | – | – | – | 143 | – | 1 000 |
| 2002 | 3 | – | – | – | – | – | 3 | 1 000 | – | – | – | – | – | 1 000 |
| 2003 | 6 | – | 2 | 1 | – | – | 9 | 667 | – | 222 | 111 | – | – | 1 000 |
| 2004 | 4 | 2 | – | 2 | – | – | 8 | 500 | 250 | – | 250 | – | – | 1 000 |
| 2005 | 2 | 1 | – | 1 | – | – | 4 | 500 | 250 | – | 250 | – | – | 1 000 |

¹Im ersten Lebensjahr Gestorbene.Sterbeziffer der Säuglinge seit 1951/1960¹

| Jahresmittel Jahr | Nach Geschlecht, Zivilstand der Mutter und Heimat des Kindes | | | | | | | Nach Lebensdauer in vollendeten Monaten | | | | | Total |
|----------------------|--|--------------|----------------------------|------------------------------|-----------------|-------------------|--------------|---|---|---|-----|------|-------|
| | Kna- ben | Mäd- chen | Mutter verhei- ratet | Mutter unver- heiratet | Basel- Stadt | Übrige Schweiz | Aus- land | 0 | 1 | 2 | 3-5 | 6-11 | |
| 1951/1960 | 23 | 19 | 20 | 37 | 19 | 21 | 28 | 16 | 1 | 1 | 2 | 2 | 21 |
| 1961/1970 | 19 | 16 | 17 | 21 | 17 | 17 | 18 | 13 | 1 | 1 | 1 | 2 | 17 |
| 1971/1980 | 12 | 8 | 10 | 15 | 7 | 11 | 11 | 6 | 1 | 1 | 1 | 1 | 10 |
| 1981/1990 | 9 | 8 | 8 | 14 | 7 | 8 | 9 | 6 | 1 | 1 | 1 | 1 | 8 |
| 1991/2000 | 6 | 6 | 6 | 6 | 6 | 6 | 6 | 4 | 0 | 0 | 1 | 1 | 6 |
| 2001 | 12 | 5 | 10 | 3 | 11 | 6 | 11 | 8 | – | – | – | 1 | 9 |
| 2002 | 2 | 1 | 2 | – | 3 | 4 | – | 2 | – | – | – | – | 2 |
| 2003 | 6 | 5 | 5 | 6 | 2 | 6 | 7 | 4 | – | 1 | 1 | – | 5 |
| 2004 | 4 | 6 | 6 | – | 3 | – | 9 | 2 | 1 | – | 1 | – | 5 |
| 2005 | 2 | 3 | 3 | – | 2 | – | 4 | 1 | 1 | – | 1 | – | 2 |

¹Im ersten Lebensjahr Gestorbene, bezogen auf 1000 Lebendgeborene der gleichen Kategorie.Säuglingssterblichkeit nach Todesursache seit 1995¹

| Jahr | Krankheiten der Perinatal- periode | | Angeborene Fehl- bildungen ² | | Infektions- krankheiten | | Übrige Krankheiten | | Symptome und abnorme Befunde ³ | | Äussere Ursachen | | Alle gestor- benen Säug- linge |
|------|--|-------------------------------|---|-------------------------------|----------------------------|-------------------------------|-----------------------|-------------------------------|---|-------------------------------|---------------------|-------------------------------|--|
| | Abso- lut | In Pro- mille ³ | Abso- lut | In Pro- mille ³ | Abso- lut | In Pro- mille ³ | Abso- lut | In Pro- mille ³ | Abso- lut | In Pro- mille ³ | Abso- lut | In Pro- mille ³ | |
| 1995 | 5 | 417 | 4 | 333 | – | – | – | – | 2 | 167 | 1 | 83 | 12 |
| 1996 | 5 | 455 | 4 | 364 | – | – | 1 | 91 | 1 | 91 | – | – | 11 |
| 1997 | 3 | 273 | 4 | 364 | – | – | 1 | 91 | 3 | 273 | – | – | 11 |
| 1998 | 3 | 333 | 2 | 222 | – | – | 1 | 111 | 3 | 333 | – | – | 9 |
| 1999 | 4 | 400 | 2 | 200 | – | – | 2 | 200 | 2 | 200 | – | – | 10 |
| 2000 | 2 | 333 | 2 | 333 | – | – | 2 | 333 | – | – | – | – | 6 |
| 2001 | 7 | 500 | 4 | 286 | – | – | 1 | 71 | 2 | 143 | – | – | 14 |
| 2002 | 2 | 667 | 1 | 333 | – | – | – | – | – | – | – | – | 3 |
| 2003 | 6 | 600 | 1 | 100 | – | – | 1 | 100 | 2 | 200 | – | – | 10 |
| 2004 | 4 | 500 | 2 | 250 | 1 | 125 | – | – | 1 | 125 | – | – | 8 |

¹Im ersten Lebensjahr Gestorbene. ²Einschliesslich Deformitäten und Chromosomenanomalien. ³Einschliesslich (und weit überwiegend) ungenau bezeichnete und unbekannte Todesursachen (darunter "Plötzlicher Kindstod").

Betten, Patienten und Pflegetage in Spitälern seit 2000¹

| Jahr | Alle Spitäler | | | | davon subventionierte Privatspitäler und private Spitäler | | | |
|--|------------------------------|----------------------|--------------------------|-----------------|---|----------------------|--------------------------|-----------------|
| | Plan- betten ² | Belegungs- ziffer | Patienten (Austritte) | Pflege- tage | Plan- betten ² | Belegungs- ziffer | Patienten (Austritte) | Pflege- tage |
| Spitäler im Kanton Basel-Stadt | | | | | | | | |
| 2000 | 2 510 | 89,2 | 51 066 | 816 894 | 866 | 88,5 | 18 308 | 279 821 |
| 2001 | 2 478 | 88,8 | 50 938 | 802 993 | 866 | 87,5 | 18 124 | 276 722 |
| 2002 | 2 473 | 86,3 | 51 788 | 779 349 | 886 | 84,8 | 18 420 | 274 391 |
| 2003 | 2 373 | 88,5 | 52 275 | 766 244 | 859 | 87,5 | 18 498 | 274 281 |
| 2004 | 2 289 | 89,8 | 52 453 | 750 192 | 851 | 87,6 | 19 405 | 272 139 |
| 2005 | 2 229 | 87,3 | 52 630 | 710 077 | 851 | 85,6 | 19 379 | 265 904 |
| Spital mit Standorten in beiden Basel³ | | | | | | | | |
| 2000 | 129 | 75,8 | 4 808 | 35 709 | ... | ... | ... | ... |
| 2001 | 129 | 80,9 | 5 716 | 38 104 | ... | ... | ... | ... |
| 2002 | 129 | 85,0 | 5 936 | 40 034 | ... | ... | ... | ... |
| 2003 | 129 | 83,4 | 5 805 | 39 279 | ... | ... | ... | ... |
| 2004 | 129 | 86,7 | 6 038 | 40 805 | ... | ... | ... | ... |
| 2005 | 129 | 86,9 | 6 310 | 40 919 | ... | ... | ... | ... |

¹Ohne Berücksichtigung der gesunden neugeborenen Kinder. ²Bestand am 1. Januar mit folgenden Ausnahmen: 2001 Universitätsspital und Felix Platter-Spital, 2002 Universitätsspital, 2003 Merian Iselin Spital jeweils mit durchschnittlicher Anzahl Planbetten übers Jahr gerechnet. 2004 und 2005 Universitätsspital, Felix Platter-Spital, Universitäre Psychiatrische Kliniken und Merian Iselin Spital: Planbettzahlen stimmen nicht mit der kantonalen Spitalliste überein. ³Seit 1999 von Basel-Stadt und Basel-Landschaft gemeinsam betriebenes Universitäts-Kinderspital beider Basel mit Standorten in Basel und Bruderholz/BL.

Betten, Patienten und Pflegetage nach Spital 2004 und 2005¹

| Spital | 2004 | | | | 2005 | | | |
|---|-----------------------------|---------------------------|-----------------------------|-----------------|-----------------------------|---------------------------|-----------------------------|-----------------|
| | Plan- betten- bestand | Bele- gungs- ziffer | Pati- enten ² | Pflege- tage | Plan- betten- bestand | Bele- gungs- ziffer | Pati- enten ² | Pflege- tage |
| Spitäler im Kanton Basel-Stadt | | | | | | | | |
| Öffentliche Spitäler | 1 438 | 91,1 | 33 048 | 478 053 | 1 378 | 88,3 | 33 251 | 444 173 |
| Universitätsspital Basel ³ | 699 | 87,8 | 26 483 | 224 109 | 699 | 86,5 | 26 401 | 220 709 |
| Felix Platter-Spital ³ | 379 | 93,2 | 2 911 | 128 902 | 319 | 85,6 | 3 040 | 99 659 |
| Universitäre Psychiatrische Kliniken ³ | 262 | 96,9 | 2 295 | 92 640 | 284 | 96,4 | 2 412 | 99 899 |
| KJUP Kinder-, Jugendpsychiatrie ⁴ | 22 | 95,6 | 44 | 7 680 | ... | ... | ... | ... |
| Gemeindespital Riehen | 76 | 89,1 | 1 315 | 24 722 | 76 | 86,2 | 1 398 | 23 906 |
| Subventionierte Privatspitäler | 717 | 89,3 | 18 514 | 233 797 | 717 | 87,7 | 18 550 | 229 491 |
| Reha Chrischona ⁵ | 77 | 94,8 | 1 148 | 26 655 | 77 | 90,2 | 1 087 | 25 362 |
| St. Claraspital | 229 | 82,6 | 6 828 | 69 075 | 229 | 82,1 | 6 981 | 68 617 |
| Merian Iselin Spital ³ | 120 | 87,7 | 5 294 | 38 396 | 120 | 82,9 | 5 064 | 36 313 |
| Bethesda-Spital | 132 | 86,8 | 4 330 | 41 841 | 132 | 85,7 | 4 428 | 41 300 |
| Adullam-Geriatriespital | 100 | 96,1 | 569 | 35 073 | 100 | 96,6 | 651 | 35 255 |
| Klinik Sonnenhalde Riehen | 59 | 105,7 | 345 | 22 757 | 59 | 105,1 | 339 | 22 644 |
| Private Spitäler | 134 | 78,4 | 891 | 38 342 | 134 | 74,4 | 829 | 36 413 |
| REHAB Basel ⁶ | 92 | 80,9 | 386 | 27 155 | 92 | 77,6 | 384 | 26 043 |
| Hildegard Hospiz | 27 | 62,9 | 204 | 6 203 | 27 | 59,4 | 218 | 5 857 |
| Schmerzklinik Kirschgarten | 15 | 91,0 | 301 | 4 984 | 15 | 82,4 | 227 | 4 513 |
| Zusammen | 2 289 | 89,8 | 52 453 | 750 192 | 2 229 | 87,3 | 52 630 | 710 077 |
| Spital mit Standorten in beiden Basel | | | | | | | | |
| Kinderspital beider Basel ⁷ | 129 | 86,7 | 6 038 | 40 805 | 129 | 86,9 | 6 310 | 40 919 |

¹Ohne Berücksichtigung der gesunden neugeborenen Kinder. ²Anzahl Austritte. ³Planbettzahlen stimmen nicht mit der kantonalen Spitalliste überein. ⁴Die Zahlen der Kinder- und Jugendpsychiatrischen Universitätsklinik und -poliklinik (KJUP) sind seit 2005 in den Zahlen der Universitären Psychiatrischen Kliniken (UPK) enthalten. ⁵Rehabilitationsklinik des Bürgerspitals Basel. ⁶Rehabilitationszentrum Basel für Querschnittgelähmte und Hirnverletzte. ⁷Universitäts-Kinderspital beider Basel (Standorte: Basel und Bruderholz/BL).

Patienten, Pflegetage und Aufenthaltsdauer in den Akutkliniken des Universitätsspitals seit 1996¹

| Akutklinik | 1996 | 1997 | 1998 | 1999 | 2000 | 2001 | 2002 | 2003 | 2004 | 2005 |
|---|---------|---------|---------|---------|---------|---------|---------|---------|---------|---------|
| Patientenzahl | | | | | | | | | | |
| Medizin | 6 215 | 6 569 | 6 657 | 6 691 | 7 024 | 7 393 | 7 726 | 7 850 | 7 931 | 7 713 |
| Rheumatologie | 106 | 121 | 132 | 74 | ... | ... | ... | ... | ... | ... |
| Geriatrische Uniklinik ² | 169 | 186 | 149 | ... | ... | ... | ... | ... | ... | ... |
| Dermatologie | 306 | 281 | 351 | 381 | 292 | 289 | 267 | 305 | 265 | 242 |
| Neurologie | 613 | 652 | 690 | 733 | 742 | 732 | 753 | 833 | 906 | 858 |
| Krisenintervention ³ | 662 | 725 | 577 | 646 | 632 | 650 | 657 | 699 | 589 | 566 |
| Augenklinik ⁴ | ... | 1 696 | 1 820 | 1 682 | 1 671 | 1 686 | 1 644 | 1 459 | 1 033 | 925 |
| Notfallstation | 2 161 | 1 749 | 1 453 | 1 534 | 2 091 | 1 751 | 1 679 | 1 735 | 2 353 | 2 598 |
| Chirurgie | 7 294 | 7 466 | 7 668 | 7 766 | 7 621 | 7 791 | 7 874 | 8 681 | 8 251 | 8 392 |
| Hals, Nasen, Ohren | 997 | 994 | 1 054 | 1 038 | 1 162 | 1 134 | 1 072 | 1 011 | 984 | 962 |
| Nuklearmedizin | 166 | 192 | 353 | 360 | 464 | 417 | 464 | 491 | 549 | 613 |
| Chirurg. Intensivstation | 82 | 111 | 112 | 124 | 144 | 163 | 205 | 245 | 212 | 175 |
| Intermediate Care (IMC) | 67 | 68 | 73 | 68 | 83 | 101 | ... | 4 | 1 | 2 |
| Gynäkologie ⁵ | 1 634 | 1 633 | 1 621 | 1 600 | 1 477 | 1 526 | 1 557 | 1 474 | 1 304 | 1 200 |
| Geburtshilfe | 1 833 | 1 882 | 1 801 | 1 867 | 1 852 | 1 768 | 1 947 | 2 075 | 2 105 | 2 155 |
| Säuglingsabteilung | 236 | 221 | 196 | 218 | 201 | 139 | ... | ... | ... | ... |
| Zusammen | 22 541 | 24 546 | 24 707 | 24 782 | 25 456 | 25 540 | 25 845 | 26 862 | 26 483 | 26 401 |
| Pflegetage | | | | | | | | | | |
| Medizin | 70 196 | 68 618 | 70 424 | 70 786 | 71 787 | 74 827 | 73 243 | 70 435 | 80 377 | 76 318 |
| Rheumatologie | 2 529 | 2 515 | 2 414 | 974 | ... | ... | ... | ... | ... | ... |
| Geriatrische Uniklinik ² | 4 304 | 4 245 | 3 253 | ... | ... | ... | ... | ... | ... | ... |
| Dermatologie | 8 302 | 7 766 | 7 720 | 7 392 | 7 211 | 7 051 | 6 821 | 6 440 | 5 471 | 5 163 |
| Neurologie | 8 157 | 8 115 | 7 907 | 8 535 | 8 507 | 8 408 | 7 900 | 7 470 | 8 394 | 8 102 |
| Krisenintervention ³ | 2 464 | 2 781 | 2 543 | 2 714 | 2 474 | 2 516 | 2 594 | 2 752 | 2 489 | 2 498 |
| Augenklinik ⁴ | ... | 8 128 | 7 761 | 7 921 | 6 803 | 6 876 | 6 882 | 5 313 | 4 324 | 3 888 |
| Notfallstation | 8 399 | 7 662 | 7 431 | 7 529 | 8 810 | 8 564 | 7 177 | 7 136 | 8 255 | 8 969 |
| Chirurgie | 78 682 | 77 596 | 76 377 | 76 988 | 76 225 | 75 923 | 74 616 | 77 629 | 77 992 | 79 606 |
| Hals, Nasen, Ohren | 7 138 | 7 215 | 6 797 | 7 713 | 7 309 | 7 316 | 6 588 | 6 181 | 6 532 | 6 438 |
| Nuklearmedizin | 781 | 858 | 1 252 | 1 410 | 1 661 | 1 508 | 1 667 | 1 815 | 2 051 | 2 219 |
| Chirurg. Intensivstation | 3 237 | 3 365 | 3 346 | 3 413 | 3 513 | 3 222 | 5 230 | 5 098 | 5 240 | 5 383 |
| Intermediate Care (IMC) | 1 624 | 1 611 | 1 725 | 2 199 | 1 957 | 1 912 | ... | 221 | 416 | 359 |
| Gynäkologie ⁵ | 8 276 | 8 242 | 8 021 | 8 791 | 8 024 | 7 891 | 7 937 | 7 438 | 7 024 | 6 774 |
| Geburtshilfe | 13 546 | 13 739 | 13 108 | 14 116 | 12 834 | 13 056 | 14 247 | 15 319 | 15 544 | 14 992 |
| Säuglingsabteilung | 2 586 | 2 286 | 2 199 | 2 766 | 2 341 | 1 433 | ... | ... | ... | ... |
| Zusammen | 220 221 | 224 742 | 222 278 | 223 247 | 219 456 | 220 503 | 214 902 | 213 247 | 224 109 | 220 709 |
| Mittlere Aufenthaltsdauer pro Patient in Tagen | | | | | | | | | | |
| Medizin | 11,29 | 10,45 | 10,58 | 10,58 | 10,22 | 10,12 | 9,48 | 8,97 | 10,13 | 9,89 |
| Rheumatologie | 23,86 | 20,79 | 18,29 | 13,16 | ... | ... | ... | ... | ... | ... |
| Geriatrische Uniklinik ² | 25,47 | 22,82 | 21,83 | ... | ... | ... | ... | ... | ... | ... |
| Dermatologie | 27,13 | 27,64 | 21,99 | 19,40 | 24,70 | 24,40 | 25,55 | 21,11 | 20,65 | 21,33 |
| Neurologie | 13,31 | 12,45 | 11,46 | 11,64 | 11,46 | 11,49 | 10,49 | 8,97 | 9,26 | 9,44 |
| Krisenintervention ³ | 3,72 | 3,84 | 4,41 | 4,20 | 3,91 | 3,87 | 3,95 | 3,94 | 4,23 | 4,41 |
| Augenklinik ⁴ | ... | 4,79 | 4,26 | 4,71 | 4,07 | 4,08 | 4,19 | 3,64 | 4,19 | 4,20 |
| Notfallstation | 3,89 | 4,38 | 5,11 | 4,91 | 4,21 | 4,89 | 4,27 | 4,11 | 3,51 | 3,45 |
| Chirurgie | 10,79 | 10,39 | 9,96 | 9,91 | 10,00 | 9,74 | 9,48 | 8,94 | 9,45 | 9,49 |
| Hals, Nasen, Ohren | 7,43 | 7,26 | 6,45 | 7,43 | 6,29 | 6,45 | 6,15 | 6,11 | 6,64 | 6,69 |
| Nuklearmedizin | 4,70 | 4,47 | 3,55 | 3,92 | 3,58 | 3,62 | 3,59 | 3,70 | 3,74 | 3,62 |
| Chirurg. Intensivstation | 39,48 | 30,32 | 29,88 | 27,52 | 24,40 | 19,77 | 25,51 | 20,81 | 24,72 | 30,76 |
| Intermediate Care (IMC) | 24,24 | 23,69 | 23,63 | 32,34 | 23,58 | 18,93 | ... | 55,25 | ... | 179,50 |
| Gynäkologie ⁵ | 5,06 | 5,05 | 4,95 | 5,49 | 5,43 | 5,17 | 5,10 | 5,05 | 5,39 | 5,65 |
| Geburtshilfe | 7,39 | 7,30 | 7,28 | 7,56 | 6,93 | 7,38 | 7,32 | 7,38 | 7,38 | 6,96 |
| Säuglingsabteilung | 10,96 | 10,34 | 11,22 | 12,69 | 11,65 | 10,31 | ... | ... | ... | ... |
| Zusammen | 9,77 | 9,16 | 9,00 | 9,01 | 8,62 | 8,63 | 8,32 | 7,94 | 8,46 | 8,36 |

¹Ohne Berücksichtigung der gesunden neugeborenen Kinder. ²Seit 1999 in die Medizinische Universitätsklinik integriert. ³Abteilung angegliedert an die Psychiatrische Poliklinik für Kurzaufenthalter. ⁴Seit 1997 Augenklinik ins Universitätsspital integriert. ⁵Einschliesslich 5-Tagesklinik der Universitätsfrauenklinik.

Pflegetage in den Akutkliniken des Universitätsspitals nach Wohnort des Patienten seit 2001¹

| Wohnort | Absolute Zahlen | | | | | Promilleverteilung | | | | |
|------------------|-----------------|---------|---------|---------|---------|--------------------|-------|-------|-------|-------|
| | 2001 | 2002 | 2003 | 2004 | 2005 | 2001 | 2002 | 2003 | 2004 | 2005 |
| Basel-Stadt | 136 402 | 131 045 | 135 315 | 133 276 | 132 445 | 635 | 587 | 604 | 595 | 600 |
| Basel-Landschaft | 38 389 | 38 660 | 39 918 | 43 329 | 41 661 | 179 | 173 | 178 | 193 | 189 |
| Aargau | 9 790 | 10 205 | 10 068 | 10 287 | 10 623 | 46 | 46 | 45 | 46 | 48 |
| Solothurn | 6 851 | 7 157 | 7 410 | 6 844 | 6 449 | 32 | 32 | 33 | 31 | 29 |
| Jura | 6 586 | 6 791 | 6 582 | 7 791 | 6 607 | 31 | 30 | 29 | 35 | 30 |
| Übrige Schweiz | 9 015 | 8 196 | 9 936 | 7 767 | 8 592 | 42 | 37 | 44 | 35 | 39 |
| Deutschland | 10 188 | 10 074 | 11 165 | 11 179 | 10 446 | 47 | 45 | 50 | 50 | 47 |
| Frankreich | 1 842 | 1 788 | 1 764 | 1 966 | 2 011 | 9 | 8 | 8 | 9 | 9 |
| Übriges Ausland | 1 440 | 986 | 1 170 | 1 670 | 1 875 | 7 | 4 | 5 | 7 | 8 |
| Zusammen | 220 503 | 214 902 | 223 328 | 224 109 | 220 709 | 1 000 | 1 000 | 1 000 | 1 000 | 1 000 |

¹Ohne Berücksichtigung der gesunden neugeborenen Kinder.

Universitäre Psychiatrische Kliniken (UPK) seit 1995¹

| Jahr | Behandelte Patienten | | Pflegetage | | | Anzahl Betten | Mittlere Aufenthaltsdauer in Tagen ² | Belegungsziffer ³ |
|-------------------|----------------------|----------------|------------|----------------|----------------|---------------|---|------------------------------|
| | Stationär | Tagespatienten | Stationär | Nachtpatienten | Tagespatienten | | | |
| 1995 | 2 148 | 230 | 106 163 | 399 | 16 183 | 316 | 58,0 | 92,4 |
| 1996 | 2 135 | 145 | 94 132 | 147 | 18 832 | 291 | 51,9 | 88,4 |
| 1997 ⁴ | 2 272 | 148 | 95 515 | 64 | 7 704 | 284 | 48,2 | 92,2 |
| 1998 | 2 350 | 125 | 95 236 | 61 | 7 240 | 277 | 45,9 | 94,3 |
| 1999 | 2 312 | 161 | 99 026 | ... | 10 057 | 277 | 48,1 | 97,9 |
| 2000 | 2 575 | 146 | 98 361 | ... | 9 243 | 277 | 42,3 | 97,0 |
| 2001 | 2 590 | 141 | 96 909 | ... | 7 805 | 277 | 41,5 | 95,8 |
| 2002 | 2 594 | 140 | 95 063 | ... | 7 598 | 277 | 40,2 | 94,0 |
| 2003 | 2 466 | 140 | 93 049 | ... | 7 394 | 277 | 41,8 | 92,0 |
| 2004 | 2 523 | 189 | 92 640 | ... | 8 118 | 266 | 40,3 | 95,2 |
| 2005 | 2 693 | 165 | 99 899 | | 7 946 | 284 | 41,6 | 96,5 |

¹Die Zahlen der Kinder- und Jugendpsychiatrischen Universitätsklinik und -poliklinik (KJUP) sind seit 2005 in den Zahlen der Universitären Psychiatrischen Kliniken (UPK) enthalten. ²Ein- und Austrittstag mitgerechnet. ³Berechnet aufgrund der Pflegetage von stationären und Nachtpatienten. ⁴Seit 1997 ohne PUK-Spektrum (BSV-subsidierte Einrichtung für psychisch Behinderte).

In baselstädtischen Spitälern Geborene nach Wohnort seit 1985

| Jahr | Wohnort der Eltern der Geborenen ¹ | | | | | Jahr (Forts.) | Wohnort der Eltern der Geborenen ¹ | | | | |
|------|---|------------------|----------------|---------|-------|-------------------|---|------------------|----------------|---------|-------|
| | Basel-Stadt | Basel-Landschaft | Übrige Schweiz | Ausland | Total | | Basel-Stadt | Basel-Landschaft | Übrige Schweiz | Ausland | Total |
| 1985 | 1 612 | 1 408 | 323 | 132 | 3 475 | 1995 | 1 612 | 1 124 | 280 | 158 | 3 174 |
| 1986 | 1 675 | 1 460 | 306 | 117 | 3 558 | 1996 | 1 736 | 1 083 | 297 | 132 | 3 248 |
| 1987 | 1 622 | 1 484 | 281 | 104 | 3 491 | 1997 | 1 624 | 1 017 | 262 | 132 | 3 035 |
| 1988 | 1 665 | 1 535 | 391 | 126 | 3 717 | 1998 | 1 572 | 924 | 217 | 124 | 2 837 |
| 1989 | 1 604 | 1 545 | 370 | 126 | 3 645 | 1999 | 1 517 | 898 | 237 | 127 | 2 779 |
| 1990 | 1 680 | 1 562 | 444 | 147 | 3 833 | 2000 | 1 466 | 783 | 197 | 127 | 2 573 |
| 1991 | 1 759 | 1 525 | 407 | 180 | 3 871 | 2001 | 1 402 | 744 | 213 | 120 | 2 479 |
| 1992 | 1 670 | 1 440 | 333 | 164 | 3 607 | 2002 | 1 438 | 721 | 245 | 105 | 2 509 |
| 1993 | 1 723 | 1 155 | 316 | 126 | 3 320 | 2003 | 1 465 | 733 | 206 | 139 | 2 543 |
| 1994 | 1 762 | 1 126 | 256 | 129 | 3 273 | 2004 ² | ... | ... | ... | ... | ... |

¹Bei unverheirateten Müttern: Wohnort der Mutter. Einschliesslich Totgeborene. ²Mit der Einführung von "Info-Star" (elektronisches Meldesystem der Zivilstandsämter) ist diese Information nicht mehr verfügbar.

Einsätze der Sanität Basel-Stadt seit 1995

| Jahr | Kranken-transport | Notfall-transport ¹ | Unfall-transport | Einsätze an Ort ² | Kardio-mobil-einsatz | Neu-geborenen-transport | Leichen-transport | Sauerstoff-transport | Alle Einsätze |
|------|-------------------|--------------------------------|------------------|------------------------------|----------------------|-------------------------|-------------------|----------------------|---------------|
| 1995 | 8 904 | 7 305 | 1 598 | 826 | 488 | 208 | 1 436 | 1 995 | 22 760 |
| 1996 | 8 058 | 7 221 | 1 591 | 754 | 461 | 188 | 1 356 | 1 915 | 21 544 |
| 1997 | 8 288 | 7 689 | 1 831 | 655 | 503 | 206 | 1 183 | 1 652 | 22 007 |
| 1998 | 8 585 | 8 093 | 1 872 | 776 | 484 | 187 | 1 101 | 1 947 | 23 045 |
| 1999 | 8 716 | 8 121 | 1 990 | 691 | 418 | 246 | 1 119 | 1 648 | 22 949 |
| 2000 | 8 348 | 7 236 | 2 373 | 978 | 405 | 178 | 1 084 | 1 601 | 22 203 |
| 2001 | 7 037 | 7 484 | 2 414 | 1 192 | 323 | 134 | 1 034 | 838 | 20 456 |
| 2002 | 6 387 | 7 284 | 2 639 | 1 489 | 315 | 101 | 1 068 | 1 001 | 20 284 |
| 2003 | 5 983 | 10 844 | ... | 1 372 | 119 | ... | 1 014 | 976 | 20 308 |
| 2004 | 6 099 | 9 910 | ... | 1 516 | 121 | ... | 923 | 878 | 19 447 |
| 2005 | 7 077 | 10 380 | ... | 1 458 | 159 | ... | 880 | 558 | 20 512 |

¹Seit 2003 einschliesslich Unfall- und Neugeborenentransport. ²Einschliesslich Leerfahrten.

Praxisbewilligungen der Ärzte, Apotheker und des übrigen Heilpersonals seit 1995

| Jahres-ende | Ärzte | Zahn-ärzte | Tier-ärzte | Apo-theker | Chiro-prak-tiker | Zahn-techniker | Physio-therapeuten | Fuss-pfleger ¹ | Heb-ammen |
|-------------------|-------|------------|------------|------------|------------------|----------------|--------------------|---------------------------|-----------|
| 1995 | 876 | 198 | 19 | 70 | 10 | 74 | 282 | 155 | 20 |
| 1996 | 914 | 202 | 21 | 70 | 11 | 74 | 297 | 156 | 21 |
| 1997 | 988 | 204 | 24 | 70 | 11 | 74 | 306 | 156 | 23 |
| 1998 | 1 009 | 210 | 24 | 72 | 11 | 74 | 329 | 111 | 26 |
| 1999 | 1 028 | 214 | 28 | 71 | 11 | 74 | 350 | 112 | 30 |
| 2000 | 1 112 | 220 | 28 | 70 | 13 | 74 | 363 | 113 | 32 |
| 2001 | 1 123 | 223 | 28 | 69 | 14 | 74 | 371 | 116 | 35 |
| 2002 | 1 136 | 230 | 28 | 69 | 14 | 75 | 379 | 119 | 38 |
| 2003 | 1 163 | 254 | 28 | 71 | 15 | 75 | 387 | 123 | 42 |
| 2004 ² | 648 | 154 | 31 | 70 | 13 | 37 | 327 | 147 | 45 |
| 2005 | 648 | 162 | 33 | 70 | 13 | 38 | 342 | 148 | 48 |

¹1998: Bestandesbereinigung. ²Nach einer Bestandesbereinigung aufgrund von Datenbankanpassungen seitens der Gesundheitsdienste Basel-Stadt.

Prozentanteil übergewichtiger Kinder nach Heimat, Geschlecht und Schulstufe seit 1979/1980¹

| Schuljahr | Schweiz | | Ausland | | Total | | Schweiz | | Ausland | | Total | | | | | | | |
|-----------|---------------------------------|----|---------|----|-------|----|-------------------------------|----|---------|----|-------|----|------------------------------|----|----|----|----|----|
| | K | M | K | M | K | M | K | M | K | M | K | M | | | | | | |
| | Kindergarten (1. Klasse) | | | | | | Unterstufe (3. Klasse) | | | | | | Oberstufe (9. Klasse) | | | | | |
| 1979/1980 | 5 | 8 | 13 | 23 | 8 | 13 | 9 | 9 | 20 | 19 | 11 | 12 | 7 | 10 | 11 | 9 | 8 | 10 |
| 1989/1990 | 6 | 8 | 15 | 17 | 9 | 10 | 11 | 10 | 21 | 26 | 14 | 16 | 13 | 8 | 21 | 24 | 15 | 13 |
| 1999/2000 | 9 | 13 | 16 | 20 | 12 | 16 | 16 | 23 | 36 | 30 | 24 | 26 | 18 | 14 | 29 | 24 | 23 | 18 |
| 2000/2001 | 11 | 14 | 18 | 20 | 15 | 17 | 20 | 21 | 33 | 32 | 25 | 26 | 19 | 15 | 29 | 26 | 23 | 20 |
| 2001/2002 | 9 | 10 | 21 | 20 | 14 | 15 | 19 | 21 | 27 | 35 | 23 | 27 | 20 | 15 | 30 | 25 | 24 | 19 |
| 2002/2003 | 7 | 11 | 22 | 20 | 14 | 16 | 18 | 21 | 32 | 27 | 24 | 24 | 19 | 17 | 32 | 28 | 24 | 21 |
| 2003/2004 | 10 | 7 | 21 | 25 | 15 | 15 | 20 | 22 | 32 | 30 | 26 | 26 | 23 | 18 | 28 | 24 | 25 | 21 |
| 2004/2005 | 10 | 9 | 20 | 21 | 15 | 15 | 22 | 21 | 36 | 31 | 29 | 26 | 20 | 18 | 37 | 32 | 27 | 23 |
| 2005/2006 | 9 | 12 | 21 | 21 | 14 | 16 | 22 | 21 | 38 | 28 | 29 | 24 | 24 | 18 | 38 | 34 | 29 | 24 |

¹Erhoben im Rahmen der Schulärztlichen Untersuchungen. K = Knaben, M = Mädchen. Übergewichtsdefinition nach Cole Tim J (BMJ Vol. 320, 5/2000).

Durchimpfungsraten ausgewählter Krankheiten bei den 13-14-Jährigen seit 1999/2000¹

| Impfung | 1999/2000 | 2000/2001 | 2001/2002 | 2002/2003 | 2003/2004 | 2004/2005 | 2005/2006 | 2006/2007 | 2007/2008 | 2008/2009 |
|--------------------|-----------|-----------|-----------|-----------|-----------|-----------|-----------|-----------|-----------|-----------|
| Diphtherie/Tetanus | 87,3 | 80,5 | 84,9 | 82,2 | 85,9 | 82,1 | 88,5 | ... | ... | ... |
| Hepatitis B | 69,0 | 66,8 | 69,7 | 74,0 | 72,2 | 68,6 | 77,4 | ... | ... | ... |
| Masern | 71,7 | 81,5 | 82,4 | 81,6 | 84,7 | 83,0 | 85,8 | ... | ... | ... |
| Poliomyelitis | 86,8 | 91,0 | 93,0 | 91,3 | 92,6 | 91,3 | 94,3 | ... | ... | ... |

¹Erhoben im Rahmen der Schulärztlichen Impfkaktion, gemäss Schweizer Impfplan. Die Zeitangaben beziehen sich auf Schuljahre.

Infektionskrankheiten im Kanton Basel-Stadt seit 1999¹

| Infektionskrankheit | 1999 | 2000 | 2001 | 2002 | 2003 | 2004 | 2005 |
|----------------------------------|------|------|------|------|------|------|------|
| Brucellen | 2 | 1 | 1 | 1 | – | 3 | – |
| Campylobacter | 218 | 303 | 239 | 252 | 189 | 205 | 213 |
| Chlamydia trachomatis | 149 | 119 | 144 | 155 | 174 | 217 | 219 |
| Enterohämorrhagische E.coli | – | – | 1 | – | – | 1 | 1 |
| Gonokokken | 16 | 14 | 33 | 44 | 27 | 39 | 39 |
| Haemophilus influenzae, invasiv | 1 | 1 | 2 | 2 | 4 | 4 | 1 |
| Hämorrhagische Fieber/Gelbfieber | – | – | – | 1 | – | – | – |
| Hepatitis A | 19 | 12 | 6 | 4 | 15 | 11 | 1 |
| Hepatitis B | 54 | 70 | 64 | 53 | 43 | 45 | 55 |
| davon akut | 4 | 5 | 8 | 6 | 3 | 2 | 3 |
| Hepatitis C | 160 | 89 | 111 | 92 | 78 | 71 | 44 |
| davon akut | 3 | 1 | 3 | 5 | – | – | 1 |
| HIV-Krankheit | 16 | 17 | 16 | 24 | 14 | 33 | 24 |
| Influenzavirus | 3 | 1 | – | – | 1 | 2 | 1 |
| Legionellose | 2 | 6 | 4 | 14 | 6 | 9 | 11 |
| Listerien | 1 | 1 | 1 | – | – | – | 3 |
| Malaria | 10 | 20 | 7 | 14 | 7 | 14 | 10 |
| Masern | 3 | – | – | 1 | 3 | – | – |
| Meningokokken, invasiv | 6 | 2 | 1 | 6 | 1 | 3 | 4 |
| Röteln ² | – | – | – | – | – | – | – |
| Salmonella (para) typhi | 1 | – | 4 | 1 | 1 | 1 | 2 |
| Salmonellen, übrige | 91 | 62 | 91 | 102 | 76 | 77 | 65 |
| Shigellen | 23 | 19 | 24 | 17 | 10 | 13 | 20 |
| Streptococcus pneumoniae | 6 | 17 | 19 | 15 | 31 | 28 | 12 |
| Tetanus | – | – | – | – | – | – | – |
| Tuberkulose | 29 | 35 | 37 | 40 | 21 | 25 | 24 |
| Zeckenzephalitis | 2 | – | – | – | 1 | – | 1 |
| Zusammen | 819 | 795 | 816 | 849 | 705 | 803 | 754 |

¹Nach Angaben des Bundesamtes für Gesundheit; massgebend ist der Wohnkanton der Erkrankten. Die Zahlen beziehen sich auf das Meldejahr (bei der HIV-Krankheit auf das Testjahr). ²Rötelinfection in der Schwangerschaft und bei Neugeborenen; 1999 berichteter Wert.

Rattenbekämpfung und Entwesungen seit 1995

| Merkmal | 1995 | 1996 | 1997 | 1998 | 1999 | 2000 | 2001 | 2002 | 2003 | 2004 | 2005 |
|--------------------------------|------|------|------|------|------|------|------|------|------|------|------|
| Rattenbekämpfung | | | | | | | | | | | |
| Herde ² | 90 | 99 | 105 | 64 | 72 | 109 | 103 | 110 | 71 | 82 | 148 |
| Gänge | 170 | 225 | 201 | 115 | 137 | 199 | 185 | 207 | 10 | 15 | 17 |
| Entwesungen¹ | | | | | | | | | | | |
| Anzahl Räume | 23 | 19 | 1 | – | – | – | – | – | – | – | – |

¹Von Ungeziefer (Flöhe, Kakerlaken, Ameisen, Wespen usw.) befreite Räume. ²Seit 2005 einschliesslich Beratungen.

Bestattungsarten nach Friedhof seit 1995

| Jahr | Erdbestattungen | | | | | Urnenbeisetzungen ¹ | | | | | | Alle Bestattungen | Kremationen |
|------|-----------------|------|--------|-----------|-------------------------|--------------------------------|------|--------|-----------|-------------------------|------------------------------|-------------------|--------------------|
| | Hörnli | Wolf | Riehen | Bettingen | Israelitischer Friedhof | Hörnli | Wolf | Riehen | Bettingen | Israelitischer Friedhof | Gesuch auswärts ² | | |
| 1995 | 420 | 34 | 39 | 4 | 31 | 2 212 | 85 | 44 | 3 | – | ... | 2 872 | 3 583 |
| 1996 | 396 | 30 | 45 | 4 | 36 | 1 677 | 71 | 49 | 1 | 1 | ... | 2 310 | 3 479 |
| 1997 | 441 | 23 | 32 | 3 | 18 | 1 727 | 89 | 34 | 4 | – | ... | 2 371 | 3 663 |
| 1998 | 394 | 40 | 40 | – | 25 | 1 725 | 89 | 60 | 2 | – | ... | 2 375 | 3 821 |
| 1999 | 342 | 37 | 37 | 1 | 29 | 1 893 | 70 | 64 | 1 | 3 | ... | 2 477 | 3 918 |
| 2000 | 311 | 33 | 38 | 1 | 25 | 1 905 | 62 | 54 | 1 | 1 | ... | 2 431 | ³ 4 230 |
| 2001 | 310 | 27 | 26 | 2 | 21 | 1 785 | 72 | 47 | 2 | – | ... | 2 292 | ³ 4 423 |
| 2002 | 317 | 34 | 23 | – | 24 | 1 688 | 87 | 38 | 5 | – | ... | 2 216 | 4 017 |
| 2003 | 327 | 42 | 34 | 1 | 17 | 1 699 | 61 | 62 | 7 | – | ... | 2 250 | 4 062 |
| 2004 | 291 | 38 | 44 | 3 | 24 | 1 481 | 76 | 62 | 6 | – | 63 | 2 088 | 3 795 |
| 2005 | 271 | 23 | 29 | – | 19 | 1 469 | 58 | 52 | 5 | – | 51 | 1 977 | 3 985 |

¹Ohne provisorisch und bis 2003 ohne auswärts beigesetzte Urnen. ²Die Urne einer im Kanton wohnhaft gewesenen Person bleibt nicht auf einem baselstädtischen Friedhof. ³Infolge Revision der Kremationsöfen in Lössrach ergibt sich eine höhere Zahl von Kremationen.



Bildung und Wissenschaft

Schüler
Lehrlinge
Studierende
Lehrer

Erläuterungen zur Eidgenössischen Schulstatistik (Seiten 209-216)

Als Grundlage der Statistik dient eine Bestandesaufnahme an einem bestimmten Stichtag zwischen Ende Sommerferien und Januar des folgenden Jahres - in Basel-Stadt im Spätsommer. Schulen gehen in die Erhebung ein, wenn sie entweder einen aus mehreren Kursen resp. Fächern aufgebauten Ausbildungsgang mit einem bestimmten Ausbildungsziel vermitteln und dabei der Erfüllung der obligatorischen Schulpflicht resp. der Vorbereitung auf diesen Unterricht dienen, oder im post-obligatorischen Bereich eine nicht-universitäre Ausbildung vermitteln, die sich über mindestens ein Schuljahr erstreckt. Vollzeit- und Teilzeitschulen, auch berufs begleitende, sind gleichermassen Gegenstand der Erhebung. Es sind öffentliche und private Schulen in die Erhebung einbezogen.

Schüler und Studierende an öffentlichen und privaten Schulen seit 2003¹

| Unterrichtsform | Öffentliche Schulen | | | Private Schulen | | | Alle Schulen | | |
|---------------------------------------|---------------------|--------|--------|-----------------|-------|-------|--------------|--------|--------|
| | 2003 | 2004 | 2005 | 2003 | 2004 | 2005 | 2003 | 2004 | 2005 |
| Allgemeinbildender Unterricht | | | | | | | | | |
| Kindergärten | 2 693 | 2 727 | 2 690 | 337 | 367 | 319 | 3 030 | 3 094 | 3 009 |
| Allgemeiner Kindergarten | 2 658 | 2 691 | 2 655 | 226 | 268 | 223 | 2 884 | 2 959 | 2 878 |
| Anthroposophischer Kindergarten | ... | ... | ... | 72 | 64 | 73 | 72 | 64 | 73 |
| Kindergarten für Behinderte | 35 | 36 | 35 | 39 | 35 | 23 | ... | 71 | 58 |
| Allgemeinbildende Schulen | 16 748 | 16 633 | 16 667 | 1 940 | 1 986 | 2 011 | 18 688 | 18 619 | 18 678 |
| Stufe 1 | 1 505 | 1 437 | 1 497 | 136 | 137 | 154 | 1 641 | 1 574 | 1 651 |
| Stufe 2 | 1 330 | 1 410 | 1 369 | 146 | 134 | 130 | 1 476 | 1 544 | 1 499 |
| Stufe 3 | 1 395 | 1 320 | 1 417 | 122 | 146 | 124 | 1 517 | 1 466 | 1 541 |
| Stufe 4 | 1 425 | 1 370 | 1 322 | 131 | 136 | 105 | 1 556 | 1 506 | 1 427 |
| Stufe 5 | 1 500 | 1 436 | 1 350 | 201 | 189 | 198 | 1 701 | 1 625 | 1 548 |
| Stufe 6 | 1 550 | 1 491 | 1 468 | 182 | 171 | 190 | 1 732 | 1 662 | 1 658 |
| Stufe 7 | 1 398 | 1 514 | 1 474 | 223 | 186 | 198 | 1 621 | 1 700 | 1 672 |
| Stufe 8 | 1 535 | 1 452 | 1 608 | 190 | 204 | 236 | 1 725 | 1 656 | 1 844 |
| Stufe 9 | 1 580 | 1 599 | 1 455 | 228 | 206 | 274 | 1 808 | 1 805 | 1 729 |
| Stufe 10 | 1 517 | 1 556 | 1 636 | 156 | 204 | 165 | 1 673 | 1 760 | 1 801 |
| Stufe 11 | 911 | 906 | 893 | 129 | 140 | 144 | 1 040 | 1 046 | 1 037 |
| Stufe 12 | 769 | 843 | 876 | 96 | 106 | 93 | 865 | 949 | 969 |
| Ohne Stufe | 333 | 299 | 302 | – | 27 | – | 333 | 326 | 302 |
| Sonderschulen | 232 | 240 | 253 | 277 | 262 | 267 | 509 | 502 | 520 |
| Ergänzungs- und Vorbereitungskurse | 254 | 246 | 252 | 81 | 22 | – | 335 | 268 | 252 |
| Musik-Akademie Grundkurs | ... | ... | ... | 18 | 18 | ... | 18 | 18 | ... |
| Vorkurse Elektro, Metall, Holz, Natur | 80 | 74 | 76 | ... | ... | ... | 80 | 74 | 76 |
| Vorkurs Ernährung | 14 | 14 | 11 | ... | ... | ... | 14 | 14 | 11 |
| Vorkurs Hauswirtschaft/Textil | 8 | 11 | 15 | ... | ... | ... | 8 | 11 | 15 |
| Vorkurs Gestaltung | 136 | 136 | 135 | ... | ... | ... | 136 | 136 | 135 |
| Übrige Vorbereitungskurse | 16 | 11 | 15 | 63 | 4 | – | 79 | 15 | 15 |
| Zusammen | 19 927 | 19 846 | 19 862 | 2 635 | 2 637 | 2 597 | 22 562 | 22 483 | 22 459 |
| Berufsausbildung | | | | | | | | | |
| Berufslehren | 6 203 | 5 951 | 5 769 | 474 | 459 | 586 | 6 677 | 6 410 | 6 355 |
| 1. Lehrjahr | 2 111 | 2 032 | 1 990 | 139 | 142 | 313 | 2 250 | 2 174 | 2 303 |
| 2. Lehrjahr | 1 980 | 1 884 | 1 845 | 138 | 113 | 133 | 2 118 | 1 997 | 1 978 |
| 3. Lehrjahr | 1 670 | 1 564 | 1 421 | 132 | 131 | 95 | 1 802 | 1 695 | 1 516 |
| 4. Lehrjahr | 442 | 471 | 513 | 65 | 73 | 45 | 507 | 544 | 558 |
| Vollzeitausbildung | 1 102 | 1 185 | 1 166 | 1 278 | 1 351 | 1 088 | 2 380 | 2 536 | 2 254 |
| Alter bis 19 Jahre | 38 | 29 | ... | 195 | 189 | ... | 233 | 218 | ... |
| Alter 20-24 Jahre | 460 | 432 | ... | 494 | 520 | ... | 954 | 952 | ... |
| Alter 25-29 Jahre | 373 | 424 | ... | 366 | 381 | ... | 739 | 805 | ... |
| Alter 30 u.m. Jahre | 231 | 300 | ... | 223 | 261 | ... | 454 | 561 | ... |
| Teilzeitausbildung | 476 | 452 | 633 | 1 584 | 1 360 | 1 290 | 2 060 | 1 812 | 1 923 |
| Alter bis 19 Jahre | 22 | 14 | ... | 7 | 6 | ... | 29 | 20 | ... |
| Alter 20-24 Jahre | 173 | 175 | ... | 298 | 268 | ... | 471 | 443 | ... |
| Alter 25-29 Jahre | 138 | 118 | ... | 462 | 428 | ... | 600 | 546 | ... |
| Alter 30 u.m. Jahre | 143 | 145 | ... | 817 | 658 | ... | 960 | 803 | ... |
| Zusammen | 7 781 | 7 588 | 7 568 | 3 336 | 3 170 | 2 964 | 11 117 | 10 758 | 10 532 |
| Alle Schüler und Studierenden | | | | | | | | | |
| Zusammen | 27 708 | 27 434 | 27 430 | 5 971 | 5 807 | 5 561 | 33 679 | 33 241 | 32 991 |

¹Siehe Erläuterungen zur Eidgenössischen Schulstatistik oben an dieser Seite.

Schüler und Studierende an öffentlichen und privaten Schulen nach Wohnort 2005

| Unterrichtsform | Öffentliche Schulen | | | Private Schulen | | | Total |
|--|----------------------------|-------------------------|--------------------|----------------------------|-------------------------|--------------------|--------|
| | Wohnort Basel- Stadt | Übriger Wohn- ort | Zu- sam- men | Wohnort Basel- Stadt | Übriger Wohn- ort | Zu- sam- men | |
| Vorobligatorischer Unterricht | 2 639 | 51 | 2 690 | 230 | 89 | 319 | 3 009 |
| Allgemeiner Kindergarten | 2 604 | 51 | 2 655 | 154 | 69 | 223 | 2 878 |
| Anthroposophischer Kindergarten | – | – | – | 58 | 15 | 73 | 73 |
| Kindergarten für Behinderte | 35 | – | 35 | 18 | 5 | 23 | 58 |
| Obligatoischer Unterricht ¹ | 12 993 | 172 | 13 165 | 710 | 899 | 1 609 | 14 774 |
| Primar | 5 592 | 86 | 5 678 | 183 | 158 | 341 | 6 019 |
| Orientierungsschule ² | 4 322 | 16 | 4 338 | 42 | 13 | 55 | 4 393 |
| Weiterbildungsschule | 2 038 | 19 | 2 057 | 6 | 1 | 7 | 2 064 |
| Sekundar | 27 | 13 | 40 | 39 | 191 | 230 | 270 |
| Real | ... | ... | ... | 10 | 51 | 61 | 61 |
| Gymnasium | 1 014 | 38 | 1 052 | 149 | 265 | 414 | 1 466 |
| Rudolf Steiner-Schule | ... | ... | ... | 281 | 220 | 501 | 501 |
| Nachobligatorischer Unterricht ³ | 2 764 | 738 | 3 502 | 148 | 254 | 402 | 3 904 |
| Gymnasium | 1 492 | 344 | 1 836 | 79 | 137 | 216 | 2 052 |
| Diplommittelschule | 481 | 141 | 622 | – | – | – | 622 |
| Handelsmittelschule | 275 | 56 | 331 | – | – | – | 331 |
| Kaufm. Vorbereitungsschule | 35 | 2 | 37 | 6 | 12 | 18 | 55 |
| Handels-Fach, -Verkehr, -Diplom | 29 | – | 29 | – | – | – | 29 |
| 10. Schulj. Sekundar (WBS II, Niveau Basis) | 252 | 184 | 436 | – | – | – | 436 |
| 10. Schulj. Real (WBS II, Niveau Basis plus) | 125 | – | 125 | 6 | 7 | 13 | 138 |
| Berufswahlorientierte Vorlehre (Vollzeit) | 75 | 11 | 86 | ... | ... | ... | 86 |
| Rudolf Steiner-Schule | ... | ... | ... | 57 | 98 | 155 | 155 |
| Sonderschulen | 215 | 38 | 253 | 152 | 115 | 267 | 520 |
| Lehrberufe | 1 983 | 3 786 | 5 769 | 225 | 361 | 586 | 6 355 |
| Vorlehren | 1 | 1 | 2 | – | – | – | 2 |
| Anlehren | 92 | 123 | 215 | – | – | – | 215 |
| Lehrberufe nach BBG ⁴ | 1 694 | 3 382 | 5 076 | 122 | 204 | 326 | 5 402 |
| Rotkreuz-Lehrberufe | 196 | 280 | 476 | 48 | 52 | 100 | 576 |
| Übrige Lehrberufe | – | – | – | 55 | 105 | 160 | 160 |
| Vollzeitausbildung an Berufsschulen | 54 | 139 | 193 | 580 | 508 | 1 088 | 1 281 |
| Grundausbildung | – | – | – | 458 | 383 | 841 | 841 |
| Höhere Ausbildung | 54 | 139 | 193 | 82 | 23 | 105 | 298 |
| Lehrer- und Erzieherberufe | – | – | – | 40 | 102 | 142 | 142 |
| Allgemeinbildende Teilzeitausbildung | 59 | 26 | 85 | – | – | – | 85 |
| Eidgenössische Matur | 15 | 20 | 35 | – | – | – | 35 |
| Kantonale Matur | 44 | 6 | 50 | – | – | – | 50 |
| Teilzeitausbildung an Berufsschulen | 60 | 92 | 152 | 339 | 951 | 1 290 | 1 442 |
| Grundausbildung | 24 | 50 | 74 | 58 | 207 | 265 | 339 |
| Höhere Ausbildung | 36 | 42 | 78 | 281 | 744 | 1 025 | 1 103 |
| Ergänzungs- und Vorbereitungskurse | 112 | 140 | 252 | – | – | – | 252 |
| Vollzeitausbildung | 112 | 140 | 252 | – | – | – | 252 |
| Teilzeitausbildung | – | – | – | – | – | – | – |
| Akademische Ausbildung | – | – | – | 318 | 1 051 | 1 369 | 1 369 |
| Vollzeitausbildung | – | – | – | 209 | 764 | 973 | 973 |
| Teilzeitausbildung | – | – | – | 109 | 287 | 396 | 396 |
| Zusammen | 20 879 | 5 182 | 26 061 | 2 702 | 4 228 | 6 930 | 32 991 |

¹1.-9. Schuljahr; einschliesslich Heimschulen des SDS. ²An den privaten Schulen: Förderklassen. ³10.-12. Schuljahr. ⁴BBG: Bundesgesetz für die Berufsbildung.

Schüler an allgemeinbildenden öffentlichen und privaten Schulen nach Wohnort und Geschlecht 2005

| Schultyp | Öffentliche Schulen | | Private Schulen | | Alle Schulen | | Total |
|---|----------------------------|-------------------------|----------------------------|-------------------------|---------------|---------------|--------|
| | Wohnort Basel- Stadt | Übriger Wohn- ort | Wohnort Basel- Stadt | Übriger Wohn- ort | Männ- lich | Weib- lich | |
| Kindergärten | 2 639 | 51 | 230 | 89 | 1 590 | 1 419 | 3 009 |
| Allgemeiner Kindergarten | 2 604 | 51 | 154 | 69 | 1 512 | 1 366 | 2 878 |
| Anthroposophischer Kindergarten | ... | ... | 58 | 15 | 39 | 34 | 73 |
| Kindergarten für Behinderte | 35 | – | 18 | 5 | 39 | 19 | 58 |
| Primar, OS, WBS, Real | 11 979 | 134 | 280 | 414 | 6 576 | 6 231 | 12 807 |
| Primar | 5 592 | 86 | 167 | 128 | 3 077 | 2 896 | 5 973 |
| Primar Übergangsklasse | – | – | 16 | 30 | 26 | 20 | 46 |
| Orientierungsschule ¹ | 4 322 | 16 | 42 | 13 | 2 226 | 2 167 | 4 393 |
| Weiterbildungsschule | 2 038 | 19 | 6 | 1 | 1 034 | 1 030 | 2 064 |
| Sekundar | 27 | 13 | 39 | 191 | 169 | 101 | 270 |
| Real | ... | ... | 10 | 51 | 44 | 17 | 61 |
| 9./10. Schuljahr ² | 452 | 195 | 6 | 7 | 335 | 325 | 660 |
| Sekundar (WBS II, Niveau Basis) | 252 | 184 | – | – | 222 | 214 | 436 |
| Real (WBS II, Niveau Basis plus) | 125 | – | 6 | 7 | 67 | 71 | 138 |
| Berufswahlorientierte Vorlehre (Vollzeit) | 75 | 11 | ... | ... | 46 | 40 | 86 |
| Gymnasium | 2 506 | 382 | 228 | 402 | 1 660 | 1 858 | 3 518 |
| Progymnasium | ... | ... | 71 | 144 | 140 | 75 | 215 |
| MAR | 2 506 | 382 | 157 | 258 | 1 520 | 1 783 | 3 303 |
| Rudolf Steiner-Schule | ... | ... | 338 | 318 | 311 | 345 | 656 |
| Obligatorischer Unterricht | ... | ... | 281 | 220 | 241 | 260 | 501 |
| Nachobligatorischer Unterricht | ... | ... | 57 | 98 | 70 | 85 | 155 |
| Fortführende Diplommkurse | 820 | 199 | 6 | 12 | 467 | 570 | 1 037 |
| 3-jährige Diplommittelschule | 481 | 141 | ... | ... | 188 | 434 | 622 |
| Handelsmittelschule | 275 | 56 | ... | ... | 228 | 103 | 331 |
| Kaufm. Vorbereitungsschule | 35 | 2 | 6 | 12 | 27 | 28 | 55 |
| Verkehrsschule | 29 | – | ... | ... | 24 | 5 | 29 |
| Sonderschulen | 215 | 38 | 152 | 115 | 326 | 194 | 520 |
| Ergänzungs- und Vorbereitungskurse | 112 | 140 | – | – | 112 | 140 | 252 |
| Vorkurs Elektro | 6 | 8 | ... | ... | 14 | – | 14 |
| Vorkurs Holz-Metall | 17 | 17 | ... | ... | 32 | 2 | 34 |
| Vorkurs Natur | 12 | 16 | ... | ... | 8 | 20 | 28 |
| Vorkurs Hauswirtschaft/Textil | 15 | – | ... | ... | – | 15 | 15 |
| Vorkurs Ernährung | 3 | 8 | ... | ... | 8 | 3 | 11 |
| Vorkurs Gestaltung | 56 | 79 | ... | ... | 46 | 89 | 135 |
| Übrige Vorbereitungskurse | 3 | 12 | ... | ... | 4 | 11 | 15 |
| Zusammen | 18 723 | 1 139 | 1 240 | 1 357 | 11 377 | 11 082 | 22 459 |

¹An den privaten Schulen: Förderklassen. ²Einschliesslich Berufswahlklassen.

Lehrlinge und Lehrtöchter an den Basler Berufsschulen 2005

| Berufsschule | Lehrjahr | | | | Geschlecht | | Wohnort | | Total |
|--|----------|-------|-------|-----|------------|----------|-------------|---------|-------|
| | 1. | 2. | 3. | 4. | Männlich | Weiblich | Basel-Stadt | Übriger | |
| Allgemeine Gewerbeschule (AGS) | 808 | 732 | 667 | 361 | 1 975 | 593 | 921 | 1 647 | 2 568 |
| Bauberufe | 208 | 188 | 150 | 80 | 527 | 99 | 238 | 388 | 626 |
| Mechanisch-technische Berufe | 282 | 252 | 279 | 227 | 1 013 | 27 | 346 | 694 | 1 040 |
| Grafische u. kunstgewerbliche Berufe (StG) | 104 | 65 | 63 | 26 | 100 | 158 | 80 | 178 | 258 |
| Chemie-, Ernährungs- u. diverse Berufe | 214 | 227 | 175 | 28 | 335 | 309 | 257 | 387 | 644 |
| Berufsfachschule (BFS) | 882 | 270 | 55 | – | 315 | 892 | 393 | 814 | 1 207 |
| Handelsschule des Kaufm. Vereins (KV) | 595 | 429 | 353 | – | 542 | 835 | 406 | 971 | 1 214 |
| Bildungszentrum Gesundheit | 190 | 175 | 200 | 191 | 106 | 650 | 302 | 454 | 756 |
| Übrige Berufsschulen | 97 | 81 | 46 | 6 | 43 | 187 | 93 | 137 | 230 |
| Vor-, Anlehren AGS und BFS | 158 | 59 | – | – | 112 | 105 | 93 | 124 | 217 |
| Zusammen | 2 730 | 1 746 | 1 321 | 558 | 3 093 | 3 262 | 2 208 | 4 147 | 6 355 |

Lehrlinge und Lehrtöchter an den Basler Berufsschulen nach Lehrberuf 2005

| Lehrberuf | Lehrjahr | | | | Geschlecht | | Wohnort | | Total |
|-----------------------------------|----------|-----|-----|----|------------|----------|-------------|---------|-------|
| | 1. | 2. | 3. | 4. | Männlich | Weiblich | Basel-Stadt | Übriger | |
| Bauberufe | 214 | 193 | 154 | 84 | 545 | 100 | 253 | 392 | 645 |
| Autolackierer | 20 | 12 | 19 | – | 38 | 13 | 9 | 42 | 51 |
| Bauzeichner | 19 | 25 | 15 | 22 | 64 | 17 | 16 | 65 | 81 |
| Bodenleger | 7 | 5 | 7 | – | 19 | – | 6 | 13 | 19 |
| Haustechnikplaner Heizung | 7 | 4 | 5 | 7 | 20 | 3 | 3 | 20 | 23 |
| Haustechnikplaner Lüftung | 5 | 5 | – | – | 8 | 2 | 3 | 7 | 10 |
| Haustechnikplaner Sanitär | 3 | 2 | 6 | 13 | 18 | 6 | 4 | 20 | 24 |
| Heizungsmonteur | 26 | 31 | 20 | – | 77 | – | 28 | 49 | 77 |
| Hochbauzeichner | 19 | 18 | 8 | 19 | 38 | 26 | 27 | 37 | 64 |
| Innenausbauzeichner | 1 | – | – | – | 1 | – | 1 | – | 1 |
| Landschaftsbauzeichnerin | – | – | – | 1 | – | 1 | 1 | – | 1 |
| Maler | 39 | 18 | 14 | – | 54 | 17 | 39 | 32 | 71 |
| Metallbaumeister | – | – | 15 | – | 14 | 1 | 12 | 3 | 15 |
| Plattenleger | 16 | 11 | 6 | – | 30 | 3 | 7 | 26 | 33 |
| Sanitärmonteur | 17 | 35 | 21 | – | 72 | 1 | 36 | 37 | 73 |
| Schreiner | 23 | 21 | 15 | 20 | 70 | 9 | 49 | 30 | 79 |
| Spengler | 7 | 3 | 2 | – | 11 | 1 | 8 | 4 | 12 |
| Spengler- und Sanitärinstallateur | 5 | 3 | 1 | 2 | 11 | – | 4 | 7 | 11 |

Fortsetzung siehe folgende Seite.

Lehrlinge und Lehrtöchter an den Basler Berufsschulen nach Lehrberuf 2005 (Fortsetzung)

| Lehrberuf | Lehrjahr | | | | Geschlecht | | Wohnort | | Total |
|--|------------------------------|-----|-----|-----|------------|----------|-------------|---------|-------|
| | 1. | 2. | 3. | 4. | Männlich | Weiblich | Basel-Stadt | Übriger | |
| | Mechanisch-technische Berufe | 287 | 257 | 282 | 229 | 1 028 | 27 | 355 | |
| Automatiker | 27 | 39 | 30 | 38 | 133 | 1 | 14 | 120 | 134 |
| Automechaniker | 21 | 21 | 33 | 21 | 94 | 2 | 21 | 75 | 96 |
| Automonteur | 18 | 12 | 18 | – | 46 | 2 | 21 | 27 | 48 |
| Elektromonteur | 78 | 58 | 74 | 68 | 275 | 3 | 149 | 129 | 278 |
| Elektroniker | 14 | 13 | 11 | 18 | 53 | 3 | 6 | 50 | 56 |
| Elektrozeichner | 5 | 5 | 9 | 7 | 20 | 6 | 9 | 17 | 26 |
| Konstrukteur | 4 | 5 | 2 | 4 | 13 | 2 | 1 | 14 | 15 |
| Lastwagenführer | 7 | 5 | 6 | – | 17 | 1 | 4 | 14 | 18 |
| Montage-Elektriker | 21 | 11 | 22 | – | 54 | – | 20 | 34 | 54 |
| Motorradmechaniker | 8 | 8 | 7 | 8 | 31 | – | 6 | 25 | 31 |
| Multimediaelektroniker | 11 | 10 | 11 | 13 | 44 | 1 | 8 | 37 | 45 |
| Polymechaniker | 51 | 53 | 46 | 43 | 188 | 5 | 90 | 103 | 193 |
| Telematiker | 11 | 14 | 11 | 9 | 45 | – | 2 | 43 | 45 |
| Zweiradmechaniker | 11 | 3 | 2 | – | 15 | 1 | 4 | 12 | 16 |
| Grafische u. kunstgewerbliche Berufe | 117 | 74 | 74 | 25 | 101 | 189 | 90 | 200 | 290 |
| Dekorationsgestalterin | 9 | 9 | 8 | 6 | 6 | 26 | 6 | 26 | 32 |
| Gestalterin | 66 | 25 | 27 | – | 43 | 75 | 42 | 76 | 118 |
| Goldschmiedin | 4 | 6 | 2 | 1 | 3 | 10 | 3 | 10 | 13 |
| Grafikerin | 12 | 13 | 9 | – | 16 | 18 | 10 | 24 | 34 |
| Polygraf | 13 | 11 | 18 | 17 | 31 | 28 | 18 | 41 | 59 |
| Steinbildhauerin | – | 1 | – | 1 | 1 | 1 | 1 | 1 | 2 |
| Bekleidungsgestalterin | 13 | 9 | 10 | – | 1 | 31 | 10 | 22 | 32 |
| Chemie-, Ernährungs- u. diverse Berufe | 212 | 211 | 202 | 18 | 295 | 348 | 259 | 384 | 643 |
| Biologielaborantin | 16 | 12 | – | – | 10 | 18 | 11 | 17 | 28 |
| Chemielaborant | – | 38 | 33 | – | 50 | 21 | 41 | 30 | 71 |
| Chemie- und Pharmatechnologe | 19 | 13 | 26 | – | 58 | – | 32 | 26 | 58 |
| Drogistin | 19 | 23 | 13 | 18 | 3 | 70 | 11 | 62 | 73 |
| Hotellerieangestellte | 5 | – | – | – | – | 5 | 3 | 2 | 5 |
| Koch | 67 | 69 | 56 | – | 150 | 42 | 96 | 96 | 192 |
| Konditor-Confiseurin | 23 | 12 | 15 | – | 19 | 31 | 15 | 35 | 50 |
| Metzger | – | – | 1 | – | 1 | – | – | 1 | 1 |
| Pharma-Biologielaborantin | – | – | 11 | – | 3 | 8 | 1 | 10 | 11 |
| Pharma-Assistentin | 63 | 44 | 47 | – | 1 | 153 | 49 | 105 | 154 |

Fortsetzung siehe folgende Seite.

Lehrlinge und Lehrtöchter an den Basler Berufsschulen nach Lehrberuf 2005 (Fortsetzung)

| Lehrberuf | Lehrjahr | | | | Geschlecht | | Wohnort | | Total |
|--|----------|-------|-------|-----|---------------|---------------|-----------------|--------------|-------|
| | 1. | 2. | 3. | 4. | Männ- lich | Weib- lich | Basel- Stadt | Üb- riger | |
| Lehrberufe in Handel und Gewerbe | 983 | 830 | 501 | – | 871 | 1 443 | 703 | 1 611 | 2 314 |
| Büroassistentin | 53 | 52 | – | – | 30 | 75 | 51 | 54 | 105 |
| Detailhandelsangestellte/Verkäuferinnen | 251 | 301 | 100 | – | 287 | 365 | 202 | 450 | 652 |
| Floristin | 15 | 15 | 9 | – | 1 | 38 | 8 | 31 | 39 |
| Herrn-/Damencouffeuse | 60 | 53 | 38 | – | 15 | 136 | 52 | 99 | 151 |
| Informations-/Dokumentationsassistentin | – | – | 1 | – | – | 1 | – | 1 | 1 |
| Kauffrau | 561 | 377 | 353 | – | 517 | 774 | 361 | 930 | 1 291 |
| Servicefachangestellte/Restaurationsfachfrau | 43 | 30 | – | – | 21 | 52 | 27 | 46 | 73 |
| Textilpflegerin | – | 2 | – | – | – | 2 | 2 | – | 2 |
| Lehrberufe im Gesundheitswesen | 265 | 263 | 243 | 201 | 123 | 849 | 372 | 600 | 972 |
| Fachfrau für med. techn. Radiologie | – | 34 | 13 | – | 10 | 37 | 15 | 32 | 47 |
| Krankenpflege Niveau I und II | 113 | 86 | 131 | 151 | 65 | 416 | 212 | 269 | 481 |
| Hauspflegerin | 9 | 10 | – | – | – | 19 | 7 | 12 | 19 |
| Med. Laborantin | 20 | 12 | 16 | – | 5 | 43 | 17 | 31 | 48 |
| Physiotherapeutin | 57 | 43 | 40 | 40 | 26 | 154 | 58 | 122 | 180 |
| Dentalassistentin | 60 | 65 | 35 | – | – | 160 | 55 | 105 | 160 |
| Zahntechnikerin | 6 | 13 | 8 | 10 | 17 | 20 | 8 | 29 | 37 |
| Andere Lehrberufe | 86 | 72 | 61 | – | 18 | 201 | 83 | 136 | 219 |
| Gärtnerin | 8 | 6 | 6 | – | 7 | 13 | 10 | 10 | 20 |
| Fachfrau Hauswirtschaft | 16 | 11 | 7 | – | 3 | 31 | 11 | 23 | 34 |
| Kleinkindererzieherin | 62 | 55 | 48 | – | 8 | 157 | 62 | 103 | 165 |
| Vor- und Anlehren / Attestausbildungen | 139 | 78 | – | – | 112 | 105 | 93 | 124 | 217 |
| Baugewerbe, Malerei | 6 | 5 | – | – | 11 | – | 5 | 6 | 11 |
| Gastgewerbe, Hauswirtschaft | 39 | 18 | – | – | 29 | 28 | 17 | 40 | 57 |
| Grafisches Gewerbe | 1 | – | – | – | 1 | – | – | 1 | 1 |
| Holzbearbeitung (Anlehre) | 5 | 4 | – | – | 8 | 1 | 6 | 3 | 9 |
| Kelmö-Vorlehre | 2 | – | – | – | 2 | – | 1 | 1 | 2 |
| Landwirtschaft, Gartenbau, Forstwirtschaft | 10 | 10 | – | – | 18 | 2 | 10 | 10 | 20 |
| Metallerst., -bearbeitung, Maschinenbau | 8 | 12 | – | – | 18 | 2 | 12 | 8 | 20 |
| Nahrung und Getränke | 2 | 2 | – | – | 3 | 1 | 3 | 1 | 4 |
| Textil- und Bekleidung | 3 | – | – | – | – | 3 | – | 3 | 3 |
| Verkauf | 63 | 27 | – | – | 22 | 68 | 39 | 51 | 90 |
| Zusammen | 2 303 | 1 978 | 1 517 | 557 | 3 093 | 3 262 | 2 208 | 4 147 | 6 355 |

Vollzeitausbildung an öffentlichen und privaten Basler Berufsschulen und Fachhochschulen 2005

| Ausbildung | Alter in Jahren | | | | Geschlecht | | Wohnort | | Total |
|--|-----------------|-----------|-----------|------------|---------------|---------------|-----------------|--------------|-------|
| | Bis 19 | 20- 24 | 25- 29 | 30 u.m. | Männ- lich | Weib- lich | Basel- Stadt | Üb- riger | |
| Technische und gestalterische Berufe | 21 | 56 | 62 | 54 | 311 | 212 | 109 | 414 | 523 |
| Hyperwerk FH | ... | ... | ... | ... | 59 | 21 | 25 | 55 | 80 |
| Innenarchitektin FH | ... | ... | ... | ... | 18 | 37 | 3 | 52 | 55 |
| Produkt- und Industriedesignerin FH | ... | ... | ... | ... | 11 | 62 | 11 | 62 | 73 |
| Techniker TS Druckind./Drucktechnologie | 20 | 11 | 1 | 1 | 30 | 3 | 5 | 28 | 33 |
| Techniker TS Elektronik/Elektrotechnik | – | 11 | 20 | 34 | 61 | 4 | 14 | 51 | 65 |
| Techniker TS Hochbau | 1 | 4 | 10 | 6 | 19 | 2 | 6 | 15 | 21 |
| Techniker TS Maschinenbau | – | 13 | 13 | 4 | 29 | 1 | 5 | 25 | 30 |
| Techniker TS Metallbau | – | 11 | 10 | 2 | 23 | – | 12 | 11 | 23 |
| Textildesignerin | – | 2 | 5 | 4 | – | 11 | 8 | 3 | 11 |
| Typograf. Gestalterin EF | – | 4 | 3 | 3 | 4 | 6 | 4 | 6 | 10 |
| Visuelle Kommunikation u. bild. Kunst FH | ... | ... | ... | ... | 57 | 65 | 16 | 106 | 122 |
| Kaufmännische Berufe | 45 | 66 | 21 | 39 | 324 | 186 | 161 | 349 | 510 |
| Betriebsökonom FH | ... | ... | ... | ... | 183 | 68 | 58 | 193 | 251 |
| International Business Management FH | ... | ... | ... | ... | 49 | 39 | 20 | 68 | 88 |
| Handelskurs, 1 Jahr | 16 | 25 | 5 | 18 | 31 | 33 | 32 | 32 | 64 |
| Handelskurs, 2 Jahre | 29 | 41 | 16 | 21 | 61 | 46 | 51 | 56 | 107 |
| Lehrberufe | 26 | 88 | 46 | 10 | 135 | 201 | 121 | 215 | 336 |
| Musikpädagogik | 26 | 88 | 46 | 10 | 74 | 96 | 86 | 84 | 170 |
| Mittel- und Oberlehrer | ... | ... | ... | ... | 49 | 73 | 29 | 93 | 122 |
| Lehrkräfte f. Zeichnen u. bild. Kunst | ... | ... | ... | ... | 12 | 32 | 6 | 38 | 44 |
| Erzieherische und soziale Berufe | 28 | 130 | 63 | 26 | 111 | 274 | 163 | 222 | 385 |
| Bewegungspädagogin | 28 | 81 | 20 | – | 10 | 119 | 29 | 100 | 129 |
| Katechetisches Seminar | – | 5 | 5 | 3 | 1 | 12 | 11 | 2 | 13 |
| Prediger, Missionar | – | 44 | 38 | 23 | 68 | 37 | 82 | 23 | 105 |
| Sozialarbeiterin FH | ... | ... | ... | ... | 20 | 44 | 26 | 38 | 64 |
| Sozialpädagogin FH | ... | ... | ... | ... | 12 | 62 | 15 | 59 | 74 |
| Übrige Berufe | 98 | 165 | 178 | 59 | 158 | 342 | 289 | 211 | 500 |
| Med. Praxisassistentin | 90 | 63 | 2 | – | – | 155 | 42 | 113 | 155 |
| Musikerin (Interpretation/Performance) | 8 | 102 | 176 | 59 | 158 | 187 | 247 | 98 | 345 |
| Zusammen | 218 | 505 | 370 | 188 | 1 039 | 1 215 | 843 | 1 411 | 2 254 |

Teilzeitausbildung an öffentlichen und privaten Basler Berufsschulen und Fachhochschulen 2005

| Ausbildung | Alter in Jahren | | | | Geschlecht | | Wohnort | | Total |
|--|-----------------|-----|-----|------|------------|-------|---------|-------|-------|
| | Bis | 20- | 25- | 30 | Männ- | Weib- | Basel- | Üb- | |
| | 19 | 24 | 29 | u.m. | lich | lich | Stadt | riger | |
| Maturitätskurse für Berufstätige | 5 | 43 | 20 | 17 | 38 | 47 | 59 | 26 | 85 |
| Naturwissenschaftlich | 1 | 7 | 4 | 3 | 8 | 7 | 11 | 4 | 15 |
| Sprachlich-historisch | – | 11 | 12 | 12 | 11 | 24 | 33 | 2 | 35 |
| Kaufmännische Berufsmaturität | 4 | 25 | 4 | 2 | 19 | 16 | 15 | 20 | 35 |
| Vorbereitung zur Lehrabschlussprüfung | 9 | 59 | 3 | 3 | 23 | 51 | 24 | 50 | 74 |
| Kaufm. Angestellte | 9 | 59 | 3 | 3 | 23 | 51 | 24 | 50 | 74 |
| Vorbereitung zum eidg. Fähigkeitsausweis | 30 | 62 | 137 | 225 | 228 | 226 | 117 | 337 | 454 |
| Elektro-Projektleiter | 2 | 9 | 16 | 16 | 43 | – | 16 | 27 | 43 |
| Gastronomiekoch | – | – | 6 | 4 | 10 | – | 3 | 7 | 10 |
| Finanz- und Rechnungswesen | 1 | 24 | 44 | 56 | 59 | 66 | 28 | 97 | 125 |
| Haushaltleiterin | – | 1 | – | 9 | – | 10 | 4 | 6 | 10 |
| Informatiker | – | – | 2 | 2 | 3 | 1 | – | 4 | 4 |
| Marketingassistentin | – | 8 | 5 | 3 | 2 | 14 | 2 | 14 | 16 |
| Marketingplaner | – | 4 | 8 | 17 | 16 | 13 | 9 | 20 | 29 |
| Personalfachfrau | – | 3 | 23 | 35 | 10 | 51 | 22 | 39 | 61 |
| Planerin Marketingkommunikation | – | 1 | 1 | 8 | 3 | 7 | 5 | 5 | 10 |
| Sozialversicherungsfachmann | 1 | 2 | 15 | 58 | 39 | 37 | 16 | 60 | 76 |
| Treuhänder | 26 | 4 | 4 | 3 | 21 | 16 | 8 | 29 | 37 |
| Verkaufskordinator | – | 1 | 5 | 6 | 8 | 4 | 3 | 9 | 12 |
| Zolldeklarant | – | 5 | 8 | 8 | 14 | 7 | 1 | 20 | 21 |
| Vorbereitung zum eidg. Diplom | 1 | 36 | 69 | 148 | 270 | 168 | 97 | 341 | 438 |
| Allfinanz modular | 1 | 21 | 45 | 42 | 75 | 34 | 17 | 92 | 109 |
| Betriebsökonom FH | ... | ... | ... | ... | 112 | 72 | 50 | 134 | 184 |
| Rechnungslegung/Controlling | – | – | 14 | 27 | 31 | 10 | 7 | 34 | 41 |
| Sachbearbeiterin Rechnungswesen | – | 15 | 8 | 55 | 27 | 51 | 20 | 58 | 78 |
| Verkaufsleiter | – | – | 2 | 24 | 25 | 1 | 3 | 23 | 26 |
| Teilzeit-Technikerschulen TS | – | 10 | 19 | 12 | 40 | 1 | 6 | 35 | 41 |
| Betriebstechniker | – | 5 | 15 | 9 | 28 | 1 | 6 | 23 | 29 |
| Elektrotechniker | – | 5 | 4 | 3 | 12 | – | – | 12 | 12 |
| Übrige öff. und priv. Teilzeitausbildung | 18 | 145 | 204 | 252 | 333 | 498 | 264 | 567 | 831 |
| Arztsekretärin | 3 | 14 | 9 | 22 | – | 48 | 8 | 40 | 48 |
| Betragtenbetreuerin | – | 11 | 9 | 27 | 9 | 38 | 16 | 31 | 47 |
| Bewegungspädagogin | 1 | 12 | 19 | 16 | 2 | 46 | 8 | 40 | 48 |
| Handelskurs, 1 Jahr | 2 | 11 | 11 | 11 | 7 | 28 | 16 | 19 | 35 |
| Handelskurs, 2 Jahre | 4 | 6 | 6 | 5 | 11 | 10 | 9 | 12 | 21 |
| Höhere Fachschule für Wirtschaft | – | 27 | 77 | 31 | 80 | 55 | 47 | 88 | 135 |
| Kaufm. Kader | 6 | 13 | 9 | 6 | 12 | 22 | 17 | 17 | 34 |
| Mentaltrainerin | – | – | – | 11 | 1 | 10 | 2 | 9 | 11 |
| Personalsachbearbeiterin, modular | – | 15 | 16 | 64 | 12 | 83 | 28 | 67 | 95 |
| Qualifizierte Informatikanwenderin | 1 | 3 | 5 | 4 | 6 | 7 | 9 | 4 | 13 |
| Sachbearbeiterin Steuern, modular | – | 3 | 3 | 15 | 7 | 14 | 8 | 13 | 21 |
| Sozialarbeiterin FH | ... | ... | ... | ... | 14 | 17 | 10 | 21 | 31 |
| Sozialpädagogin FH | ... | ... | ... | ... | 72 | 109 | 49 | 132 | 181 |
| Technischer Kaufmann | 1 | 30 | 40 | 40 | 100 | 11 | 37 | 74 | 111 |
| Zusammen | 63 | 355 | 452 | 657 | 932 | 991 | 567 | 1 356 | 1 923 |

Lehrverträge und Lehrabschlussprüfungen seit 1995

| Jahr | Bestand der Lehrverträge am Jahresende | | | Neuabgeschlossene Lehrverträge | | | Teilnehmende an Lehrabschlussprüfungen ¹ | | Bestandene Abschlussprüfungen ¹ | |
|------|--|--------------|-------|--------------------------------|--------------|-------|---|--------------|--|--------------|
| | Lehr-linge | Lehr-töchter | Total | Lehr-linge | Lehr-töchter | Total | Lehr-linge | Lehr-töchter | Lehr-linge | Lehr-töchter |
| 1995 | 2 811 | 1 694 | 4 505 | 971 | 626 | 1 597 | 955 | 725 | 839 | 599 |
| 1996 | 2 654 | 1 578 | 4 232 | 824 | 600 | 1 424 | 903 | 743 | 806 | 649 |
| 1997 | 2 556 | 1 619 | 4 175 | 881 | 650 | 1 531 | 921 | 667 | 777 | 564 |
| 1998 | 2 679 | 1 682 | 4 361 | 981 | 689 | 1 670 | 809 | 590 | 660 | 469 |
| 1999 | 2 660 | 1 788 | 4 448 | 989 | 768 | 1 757 | 830 | 644 | 698 | 538 |
| 2000 | 2 690 | 1 888 | 4 578 | 1 000 | 809 | 1 809 | 776 | 651 | 674 | 576 |
| 2001 | 2 685 | 1 988 | 4 673 | 952 | 775 | 1 727 | 873 | 705 | 740 | 622 |
| 2002 | 2 704 | 2 094 | 4 798 | 951 | 811 | 1 762 | 844 | 745 | 699 | 622 |
| 2003 | 2 645 | 2 026 | 4 671 | 870 | 717 | 1 587 | 857 | 815 | 688 | 654 |
| 2004 | 2 656 | 1 950 | 4 606 | 957 | 745 | 1 702 | 964 | 889 | 768 | 708 |
| 2005 | 2 695 | 2 003 | 4 698 | 958 | 821 | 1 779 | 962 | 860 | 780 | 703 |

¹Einschliesslich Repetenten.Lehrverträge und Lehrabschlussprüfungen nach Geschlecht und Berufsgruppe 2004 und 2005¹

| Berufsgruppe | Neue Lehrverträge 2004 | | Neue Lehrverträge 2005 | | Lehrabschlussprüfungen 2004 | | Lehrabschlussprüfungen 2005 | |
|------------------------------------|------------------------|--------------|------------------------|--------------|-----------------------------|--------------|-----------------------------|--------------|
| | Lehr-linge | Lehr-töchter | Lehr-linge | Lehr-töchter | Lehr-linge | Lehr-töchter | Lehr-linge | Lehr-töchter |
| Gartenbauliche Berufe | 13 | 16 | 10 | 15 | 14 | 12 | 5 | 15 |
| Berufe der Tierpflege | 8 | 4 | 1 | 6 | ... | 5 | 4 | 5 |
| Forstwirtschaftliche Berufe | 1 | - | 1 | - | 1 | - | 1 | - |
| Nahrung und Getränke | 16 | 13 | 16 | 15 | 11 | 14 | 12 | 10 |
| Textilherstellung und -veredlung | - | - | - | - | - | - | - | - |
| Textilverarbeitung | 3 | 5 | - | 16 | 2 | 11 | 3 | 11 |
| Holz und Kork | 23 | 2 | 20 | 3 | 18 | 5 | 25 | 3 |
| Papierindustrie | 1 | - | 1 | - | 1 | - | 2 | - |
| Grafisches Gewerbe | 9 | 2 | 9 | 9 | 12 | 8 | 9 | 2 |
| Gerberei und Lederwaren | 1 | 1 | 3 | - | 1 | 2 | 1 | - |
| Chemische Industrie | 26 | - | 32 | - | 51 | 4 | 46 | 1 |
| Kunststoff- und Kautschukindustrie | 1 | - | - | - | - | - | 1 | - |
| Erde, Steine, Glas | 5 | - | 3 | 1 | 2 | 2 | 3 | - |
| Metall- und Maschinenindustrie | 316 | 12 | 326 | 6 | 326 | 21 | 325 | 19 |
| Uhrenindustrie | - | - | - | - | - | - | - | - |
| Bijouterie | - | 3 | 2 | - | - | 4 | 1 | 2 |
| Baugewerbe | 28 | - | 38 | 3 | 34 | - | 29 | - |
| Malerei | 24 | 5 | 28 | 13 | 26 | 5 | 25 | 9 |
| Übrige Produktionsarbeiter | 5 | 8 | 4 | 5 | 2 | 5 | 5 | 4 |
| Zeichner, technische Berufe | 92 | 36 | 79 | 45 | 70 | 41 | 79 | 40 |
| Büroberufe | 157 | 210 | 155 | 209 | 213 | 337 | 200 | 299 |
| Verkaufsberufe | 92 | 177 | 82 | 200 | 65 | 201 | 78 | 206 |
| Verkehrsberufe | 2 | - | 3 | - | 4 | - | 4 | - |
| Übrige Verkehrsberufe | 1 | 2 | 7 | 1 | 2 | 1 | 2 | 1 |
| Gastgewerbe, Hauswirtschaft | 74 | 55 | 76 | 60 | 57 | 47 | 53 | 45 |
| Reinigung | 5 | 1 | 4 | 1 | 3 | - | - | - |
| Körperpflege | 7 | 53 | 7 | 62 | 10 | 62 | 7 | 66 |
| Heilbehandlung | 5 | 91 | 5 | 101 | 2 | 53 | 4 | 61 |
| Berufe des Kunstlebens | 5 | 8 | 8 | 9 | 12 | 12 | 5 | 8 |
| Übrige reglementierte Berufe | 37 | 41 | 38 | 41 | 25 | 37 | 33 | 53 |
| Zusammen | 957 | 745 | 958 | 821 | 964 | 889 | 962 | 860 |

¹Ohne 46 neue Anlehrverträge und 101 ausgestellte Anlehrausweise im Jahr 2005, resp. 78 Verträge und 105 Ausweise 2004.

Schüler an öffentlichen und privaten Basler Sonderschulen seit 2003

| Institution | Kindergarten | | | Schule | | | Zusammen | | |
|--|--------------|------|------|--------|------|------|----------|------|------|
| | 2003 | 2004 | 2005 | 2003 | 2004 | 2005 | 2003 | 2004 | 2005 |
| Christophorus-Schule CSB ¹ | – | – | – | 102 | 102 | 98 | 102 | 102 | 98 |
| Gehörlosen- und Sprachheilschule Riehen GSR ² | 22 | 19 | 10 | 117 | 103 | 98 | 139 | 122 | 108 |
| Heilpädagogische Schule Basel-Stadt HPS ³ | 35 | 36 | 35 | 159 | 162 | 165 | 194 | 198 | 200 |
| JUFA (Jugend und Familie) ⁴ | 14 | 13 | 12 | 25 | 24 | 26 | 39 | 37 | 38 |
| Kantonales Sonderschulheim zur Hoffnung ⁵ | – | – | – | 29 | 38 | 46 | 29 | 38 | 46 |
| Tagesschule für mehrfach behinderte Kinder Rägeboge ⁶ | 3 | 3 | 1 | 33 | 33 | 33 | 36 | 36 | 34 |
| Psychotherapiestation ⁷ | – | – | – | 9 | 12 | 11 | 9 | 12 | 11 |
| Schulheim Gute Herberge ⁸ | – | – | – | 35 | 28 | 31 | 35 | 28 | 31 |
| Waldschule Pfeffingen BL ⁹ | – | – | – | 21 | 21 | 21 | 21 | 21 | 21 |
| Zusammen | 74 | 71 | 58 | 530 | 523 | 529 | 604 | 594 | 587 |

¹Schule für Kinder und Jugendliche mit Lern-, Leistungs- und Verhaltensstörungen. ²Kindergarten und Primarschule für Kinder und Jugendliche mit Sprachstörungen und Hörbehinderungen. ³Kindergarten für Kinder mit Entwicklungs- und Verhaltensauffälligkeiten. Schule für Kinder und Jugendliche mit einer geistigen Behinderung oder mit komplexen Störungsbildern. ⁴Kindergarten für Kinder mit Entwicklungs- und Verhaltensauffälligkeiten. Schule für Kinder und Jugendliche mit einer geistigen Behinderung. ⁵Siehe Fussnoten 3 und 6. ⁶Kindergarten und Schule für Kinder und Jugendliche mit mehrfachen Behinderungen. ⁷Stationäre psychotherapeutische Behandlung von Kindern und Jugendlichen sowie interne Schulung derjenigen Kinder/Jugendlichen, welche die öffentliche Schule aus verschiedenen Gründen vorübergehend nicht besuchen können. ⁸Stationäre sozialpädagogische Betreuung und gezielte heilpädagogische Förderung im Rahmen einer internen Schule für normalbegabte, verhaltensauffällige und leistungsgehemmte Kinder im Schul- und Lehrlingsalter. ⁹Stationäre sozialpädagogische Betreuung und gezielte heilpädagogische Förderung im Rahmen einer internen Schule für normalbegabte, verhaltensauffällige und leistungsgehemmte Kinder im Schulalter.

Schüler an öffentlichen u. privaten Basler Sonderschulen nach Alter, Geschlecht, Wohnort Ende 2005

| Institution | Alter in Jahren | | | | Geschlecht | | Wohnort | | Total |
|--|-----------------|------|-------|---------|------------|----------|-------------|----------|-------|
| | Bis 6 | 7-10 | 11-15 | 16 u.m. | Männlich | Weiblich | Basel-Stadt | Überiger | |
| Christophorus-Schule CSB ¹ | 3 | 28 | 57 | 10 | 55 | 43 | 22 | 76 | 98 |
| Gehörlosen- und Sprachheilschule Riehen GSR ² | 20 | 77 | 11 | – | 69 | 39 | 97 | 11 | 108 |
| Heilpädagogische Schule Basel-Stadt HPS ³ | 35 | 76 | 85 | 4 | 136 | 64 | 200 | – | 200 |
| JUFA (Jugend und Familie) ⁴ | 12 | 8 | 9 | 9 | 20 | 18 | 23 | 15 | 38 |
| Kantonales Sonderschulheim zur Hoffnung ⁵ | 2 | 4 | 24 | 16 | 29 | 17 | 30 | 16 | 46 |
| Tagesschule für mehrfach behinderte Kinder Rägeboge ⁶ | 3 | 12 | 12 | 7 | 18 | 16 | 25 | 9 | 34 |
| Psychotherapiestation ⁷ | – | – | 9 | 2 | 8 | 3 | 6 | 5 | 11 |
| Schulheim Gute Herberge ⁸ | – | 12 | 16 | 3 | 20 | 11 | 14 | 17 | 31 |
| Waldschule Pfeffingen BL ⁹ | – | 5 | 15 | 1 | 21 | – | 11 | 10 | 21 |
| Zusammen | 75 | 222 | 238 | 52 | 376 | 211 | 428 | 159 | 587 |

Fussnoten siehe obere Tabelle.

Integrative Schulung in Regelklassen von behinderten Kindern und Jugendlichen seit 2003¹

| Beratende und unterstützende Institution | Kindergarten | | | Schule | | | Zusammen | | |
|--|--------------|------|------|--------|------|------|----------|------|------|
| | 2003 | 2004 | 2005 | 2003 | 2004 | 2005 | 2003 | 2004 | 2005 |
| Gehörlosen- und Sprachheilschule Riehen GSR | 2 | 3 | 1 | 24 | 28 | 34 | 26 | 31 | 35 |
| Heilpädagogische Schule Basel-Stadt HPS | 14 | 14 | 16 | 19 | 27 | 43 | 33 | 41 | 59 |
| Schulzentrum für Kinder und Jugendliche mit Behinderungen ² | – | 4 | 7 | 8 | 8 | 12 | 8 | 12 | 19 |

¹Kinder und Jugendliche mit Wohnsitz im Kanton Basel-Stadt. ²Vormals Regionale Tagesschulen und Kindergärten Münchenstein.

Erläuterungen zur Statistik der allgemeinbildenden öffentlichen Schulen (Seiten 219-228)

Als allgemeinbildende öffentliche Schulen von Basel-Stadt werden definiert: Staatliche Schulen von Basel-Stadt, die den Unterricht der obligatorischen Schulpflicht (1.-9. Schuljahr) vermitteln, einschliesslich der Schulen, deren Unterricht vor oder mit dem 9. Schuljahr beginnt und bis zu einem Matur- oder Diplomabschluss (spätestens 12. Schuljahr) weiterführt. Einschliesslich 10. Schuljahr, aber ohne Integrations- und Berufswahlkurse der Schule für Brückenangebote. Ohne Sonderschulen und ohne Abendkurse.

Folgende Schultypen werden am Schuljahresbeginn 2005/2006 unterschieden:

Primarschule Regelklassen: Primarschulklassen der Stufen 1-4 ohne jene des Rektorats Kleinklassen (Rektorat KKL) und ohne Fremdsprachenklassen. Primarschule KKL: Primarschulklassen des Rektorats KKL (Stufen 1-4) einschliesslich des zweijährigen Kurses der Einführungsklassen auf Stufe 1. Orientierungsschule seit 1994. Orientierungsschule Regelklassen: Orientierungsschulklassen der Stufen 5-7 ohne jene des Rektorats KKL und ohne Musikklassen, Schwerpunktklassen und Fremdsprachenklassen. Orientierungsschule KKL: Orientierungsschulklassen der Stufen 5-7 des Rektorats KKL. Musikklassen: Orientierungsschulklassen der Stufen 5-7 mit erweitertem Musikunterricht. Schwerpunktklassen: Orientierungsschulklassen der Stufen 5 und 6. Schüler wählen aufgrund ihrer Interessen ein Fach und werden entsprechend ihrer Wahl einer Klasse zugeteilt. Weiterbildungsschule seit 1997. Weiterbildungsschule Regelklassen Niveaus A und E: Weiterbildungsschulklassen der Stufen 8-9 ohne jene des Rektorats KKL und ohne Musik-, Sport- und Fremdsprachenklassen (Integrationsgruppen). Musikklassen: Weiterbildungsschulklassen der Stufen 8 und 9 mit erweitertem Musikunterricht. Sportklassen: Weiterbildungsschulklassen der Stufen 8 und 9 mit verdichtetem Pensum für Leistungssportler. Weiterbildungsschule KKL: Weiterbildungsschulklassen des Rektorats KKL (Stufen 8-9). Übergangsklasse WBS-Gymnasium: Klassen auf Stufe 9, die die Möglichkeit bieten, im Anschluss an die Weiterbildungsschule in eine Gymnasialklasse auf Stufe 10 überzutreten. MAR Regelklassen: Gymnasiale Klassen der Stufen 8-12, die gemäss der Verordnung des Bundesrates/Reglement der Schweizerischen Konferenz der kantonalen Erziehungsdirektoren über die Anerkennung von gymnasialen Maturitätsausweisen vom 16. Januar/15. Februar 1995 (Maturitätsanerkennungsreglement) geführt werden. MAR-Schwerpunkte: Ab der zweiten Gymnasialstufe wird gemäss MAR nach Schwerpunktfächern getrennt unterrichtet.

Verkehrsschule: Zweijährige weiterführende Verkehrsfachschule der Wirtschaftsmittelschule (Stufen 10-11). Diplommittelschule/Fachmaturitätsschule: Dreijährige weiterführende Diplommatur der Stufen 10-12. Handelsmittelschule: Dreijährige weiterführende Handelsschule der Wirtschaftsmittelschule (Stufen 10-12). Informatikmittelschule: Vierjährige weiterführende Informatikschule der Wirtschaftsmittelschule; auf drei Jahre Unterricht (Stufen 10-12) folgt ein Praktikumsjahr.

Fremdsprachenklassen: Klassen der Primar-, Orientierungs- und Weiterbildungsschulen (hier Integrationsgruppen genannt) zur Beobachtung und Vorbereitung fremdsprachiger Schüler vor ihrer Einreihung in eine Regelklasse (Klassen ohne Stufenzuteilung der Schüler). Schule für Brückenangebote: Klassen auf Stufe 10 zur Unterstützung der Schüler bei der Berufs- und Laufbahn-Wahl sowie beim Einstieg in eine Berufsausbildung; seit Schuljahr 2003/2004 einschliesslich Kaufmännische Vorbereitungsschule (Stufe 10), die den Einstieg in eine kaufmännische Lehre erleichtern soll. Berufswahlorientierte Vorlehre: Zwischenjahr für Schüler, die nach Abschluss der obligatorischen Schulpflicht noch keine Lehre absolvieren können, mit Praktika in Lehrbetrieben (ebenfalls ein Brückenangebot).

Simultanklassen: Klassen, in denen Schüler unterschiedlicher Stufen gleichzeitig unterrichtet werden.

Kinder in öffentlichen Kindergärten nach Geschlecht, Heimat und Gemeinde 2005

| Gemeinde | Alle Kinder | Geschlecht | | | Heimat | | |
|-----------|-------------|------------|---------|--------------|---------|---------|--------------|
| | | Knaben | Mädchen | Mädchen in % | Schweiz | Ausland | Ausland in % |
| Basel | 2 267 | 1 207 | 1 060 | 46,8 | 1 225 | 1 042 | 46,0 |
| Riehen | 315 | 160 | 155 | 49,2 | 252 | 63 | 20,0 |
| Bettingen | 14 | 7 | 7 | 50,0 | 10 | 4 | 28,6 |
| Zusammen | 2 596 | 1 374 | 1 222 | 47,1 | 1 487 | 1 109 | 42,7 |

Schüler in öffentlichen Schulen nach Geschlecht, Heimat, Stufenrückstand u. Elternwohntort seit 1990

| Jahr | Alle Schüler | Geschlecht | | Heimat ¹ | | Mit Stufenrückstand | | Elternwohntort Basel-Stadt | | |
|------|--------------|------------|---------|---------------------|---------|---------------------|-------------------|----------------------------|---------------------|-------------------|
| | | Knaben | Mädchen | Schweiz | Ausland | Absolut | In % ² | Alle Schüler | Mit Stufenrückstand | In % ² |
| 1990 | 14 659 | 7 341 | 7 318 | 9 811 | 4 848 | 4 333 | 30,5 | 13 826 | 3 723 | 27,8 |
| 1991 | 15 205 | 7 614 | 7 591 | 9 931 | 5 274 | 4 548 | 31,2 | 14 408 | 3 954 | 28,7 |
| 1992 | 15 682 | 7 860 | 7 822 | 10 048 | 5 634 | 4 778 | 31,9 | 14 936 | 4 210 | 29,6 |
| 1993 | 16 176 | 8 078 | 8 098 | 10 154 | 6 022 | 5 136 | 33,1 | 15 443 | 4 575 | 30,9 |
| 1994 | 16 509 | 8 213 | 8 296 | 10 315 | 6 194 | 5 418 | 33,8 | 15 840 | 4 906 | 31,9 |
| 1995 | 16 968 | 8 413 | 8 555 | 10 713 | 6 255 | 5 689 | 34,2 | 16 321 | 5 171 | 32,4 |
| 1996 | 17 209 | 8 518 | 8 691 | 10 752 | 6 457 | 5 632 | 33,2 | 16 625 | 5 186 | 31,6 |
| 1997 | 17 432 | 8 597 | 8 835 | 10 983 | 6 449 | 5 455 | 32,0 | 16 833 | 4 984 | 30,3 |
| 1998 | 17 427 | 8 596 | 8 831 | 11 142 | 6 285 | 5 102 | 29,9 | 16 712 | 4 542 | 27,8 |
| 1999 | 17 535 | 8 614 | 8 921 | 10 933 | 6 602 | 4 767 | 28,0 | 16 795 | 4 231 | 26,0 |
| 2000 | 17 176 | 8 395 | 8 781 | 11 000 | 6 176 | 4 435 | 26,5 | 16 534 | 3 998 | 24,9 |
| 2001 | 16 946 | 8 296 | 8 650 | 10 778 | 6 168 | 4 187 | 25,4 | 16 209 | 3 738 | 23,7 |
| 2002 | 16 924 | 8 296 | 8 628 | 11 066 | 5 858 | 4 021 | 24,5 | 16 185 | 3 610 | 23,0 |
| 2003 | 16 927 | 8 355 | 8 572 | 11 105 | 5 822 | 3 970 | 24,2 | 16 179 | 3 571 | 22,8 |
| 2004 | 16 828 | 8 273 | 8 555 | 11 101 | 5 727 | 3 892 | 23,9 | 16 010 | 3 471 | 22,4 |
| 2005 | 16 706 | 8 223 | 8 483 | 10 942 | 5 764 | 3 829 | 23,6 | 15 874 | 3 408 | 22,2 |

¹Berichtigte Werte 2002-2004 aufgrund nachträglich berücksichtigter Einbürgerungen. ²Prozentanteil bezogen auf Schüler mit Stufe.

Klassen und Schüler in öffentlichen Schulen nach Stufe seit 1995

| Stufe | 1995 | 1996 | 1997 | 1998 | 1999 | 2000 | 2001 | 2002 | 2003 | 2004 | 2005 |
|------------------------------|--------|--------|--------|--------|--------|--------|--------|--------|--------|--------|--------|
| Klassen | | | | | | | | | | | |
| Ohne ² | 31 | 22 | 40 | 40 | 44 | 44 | 40 | 45 | 48 | 48 | 43 |
| Stufe 1 | 84 | 85 | 85 | 90 | 87 | 85 | 85 | 86 | 88 | 83 | 80 |
| Stufe 2 | 66 | 71 | 71 | 70 | 74 | 71 | 69 | 69 | 70 | 71 | 67 |
| Stufe 3 | 65 | 66 | 72 | 72 | 71 | 75 | 71 | 69 | 69 | 70 | 71 |
| Stufe 4 | 69 | 65 | 67 | 72 | 73 | 71 | 76 | 72 | 70 | 69 | 71 |
| Stufe 5 | 82 | 76 | 73 | 71 | 77 | 74 | 73 | 78 | 74 | 72 | 69 |
| Stufe 6 | 91 | 77 | 76 | 72 | 71 | 75 | 71 | 72 | 76 | 73 | 71 |
| Stufe 7 | 85 | 84 | 77 | 75 | 72 | 72 | 77 | 74 | 73 | 76 | 73 |
| Stufe 8 | 74 | 88 | 99 | 78 | 80 | 77 | 76 | 78 | 78 | 85 | 85 |
| Stufe 9 | 91 | 92 | 109 | 111 | 86 | 82 | 79 | 79 | 79 | 79 | 87 |
| Stufe 10 | 58 | 64 | 65 | 81 | 84 | 74 | 71 | 73 | 76 | 76 | 78 |
| Stufe 11 | 35 | 36 | 40 | 37 | 46 | 46 | 43 | 41 | 45 | 48 | 45 |
| Stufe 12 | 32 | 35 | 36 | 38 | 38 | 45 | 44 | 41 | 39 | 42 | 45 |
| Simultanklassen ³ | 18 | 38 | 16 | 16 | 14 | 14 | 14 | 15 | 18 | 21 | 20 |
| Zusammen | 881 | 899 | 926 | 923 | 917 | 905 | 889 | 892 | 903 | 913 | 905 |
| Schüler¹ | | | | | | | | | | | |
| Ohne ² | 340 | 232 | 396 | 360 | 508 | 446 | 458 | 523 | 500 | 514 | 521 |
| Stufe 1 | 1 605 | 1 601 | 1 574 | 1 680 | 1 647 | 1 515 | 1 504 | 1 458 | 1 511 | 1 437 | 1 439 |
| Stufe 2 | 1 423 | 1 540 | 1 475 | 1 432 | 1 586 | 1 540 | 1 390 | 1 384 | 1 332 | 1 410 | 1 331 |
| Stufe 3 | 1 462 | 1 460 | 1 557 | 1 455 | 1 454 | 1 567 | 1 531 | 1 428 | 1 399 | 1 320 | 1 383 |
| Stufe 4 | 1 421 | 1 428 | 1 435 | 1 478 | 1 480 | 1 424 | 1 548 | 1 506 | 1 426 | 1 370 | 1 312 |
| Stufe 5 | 1 479 | 1 491 | 1 426 | 1 427 | 1 481 | 1 461 | 1 411 | 1 533 | 1 502 | 1 436 | 1 350 |
| Stufe 6 | 1 882 | 1 516 | 1 434 | 1 426 | 1 431 | 1 454 | 1 442 | 1 406 | 1 536 | 1 471 | 1 440 |
| Stufe 7 | 1 785 | 1 842 | 1 467 | 1 443 | 1 427 | 1 391 | 1 468 | 1 445 | 1 402 | 1 514 | 1 468 |
| Stufe 8 | 1 460 | 1 807 | 1 865 | 1 518 | 1 513 | 1 487 | 1 464 | 1 538 | 1 540 | 1 452 | 1 577 |
| Stufe 9 | 1 754 | 1 736 | 2 109 | 2 078 | 1 683 | 1 559 | 1 530 | 1 556 | 1 582 | 1 599 | 1 480 |
| Stufe 10 | 1 082 | 1 197 | 1 218 | 1 630 | 1 671 | 1 556 | 1 469 | 1 490 | 1 516 | 1 556 | 1 636 |
| Stufe 11 | 665 | 720 | 777 | 767 | 932 | 900 | 897 | 838 | 911 | 906 | 893 |
| Stufe 12 | 610 | 639 | 699 | 733 | 722 | 876 | 834 | 819 | 770 | 843 | 876 |
| Zusammen | 16 968 | 17 209 | 17 432 | 17 427 | 17 535 | 17 176 | 16 946 | 16 924 | 16 927 | 16 828 | 16 706 |

¹Schüler in Simultanklassen sind ihrer jeweiligen persönlichen Stufe zugeordnet. ²Vorwiegend Fremdsprachenklassen und berufswahlorientierte Vorlehren. ³Vorwiegend Klassen des Rektorats Kleinklassen (KKL).

Schüler in öffentlichen Schulen nach Muttersprache und ausgewähltem Schultyp 2005

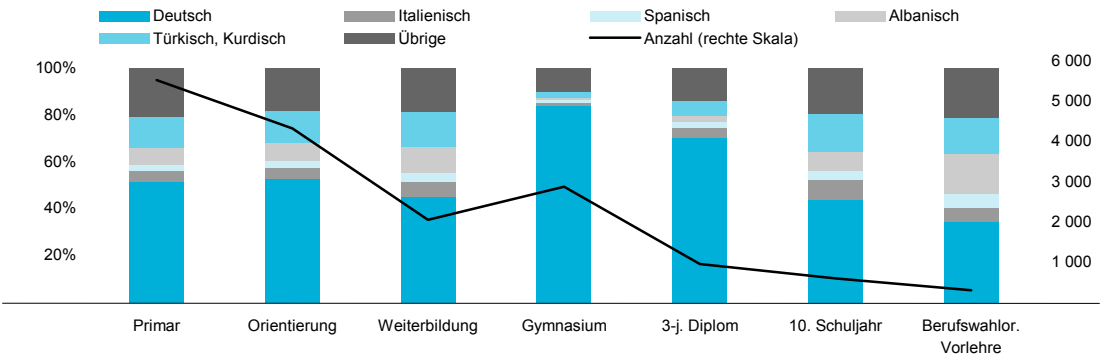

Schüler in öffentlichen Schulen nach Rektorat und Schultyp seit 1998

| Rektorat, Schultyp | 1998 | 1999 | 2000 | 2001 | 2002 | 2003 | 2004 | 2005 |
|---|--------|--------|--------|--------|--------|--------|--------|--------|
| Nach Rektorat | | | | | | | | |
| Primarschule Grossbasel-Ost | 1 287 | 1 329 | 1 302 | 1 244 | 1 235 | 1 231 | 1 188 | 1 239 |
| Primarschule Grossbasel-West | 1 967 | 1 999 | 1 979 | 1 962 | 1 878 | 1 854 | 1 807 | 1 785 |
| Primarschule Kleinbasel | 1 593 | 1 623 | 1 570 | 1 556 | 1 489 | 1 450 | 1 462 | 1 418 |
| Schulen von Riehen und Bettingen | 1 491 | 1 562 | 1 547 | 1 588 | 1 561 | 1 561 | 1 508 | 1 417 |
| Orientierungsschule | 3 589 | 3 619 | 3 532 | 3 533 | 3 579 | 3 564 | 3 527 | 3 424 |
| Weiterbildungsschule | 2 216 | 1 907 | 1 807 | 1 681 | 1 712 | 1 756 | 1 869 | 1 914 |
| Schule für Brückenangebote | ... | 676 | 622 | 659 | 681 | 751 | 842 | 903 |
| Real- und Berufswahlschule | 440 | ... | ... | ... | ... | ... | ... | ... |
| Gymnasium am Münsterplatz ¹ | 259 | 297 | 327 | 357 | 397 | 418 | 406 | 405 |
| Gymnasium Kirschgarten ² | 617 | 601 | 597 | 597 | 570 | 560 | 553 | 542 |
| Gymnasium Bäumlhof | 631 | 652 | 634 | 596 | 621 | 644 | 662 | 690 |
| Gymnasium Leonhard ³ | 982 | 990 | 1 021 | 989 | 983 | 983 | 927 | 917 |
| Diplommittelschule/Fachmaturitätsschule | 778 | 637 | 578 | 539 | 561 | 575 | 613 | 622 |
| Wirtschaftsgymnasium ⁴ | 740 | 830 | 852 | 851 | 842 | 789 | 690 | 694 |
| Rektorat Kleinklassen | 837 | 813 | 808 | 794 | 815 | 791 | 774 | 736 |
| Nach Schultyp | | | | | | | | |
| Primarschule | 6 054 | 6 167 | 6 046 | 5 973 | 5 776 | 5 668 | 5 537 | 5 465 |
| Regelklassen | 5 659 | 5 773 | 5 670 | 5 604 | 5 399 | 5 312 | 5 188 | 5 130 |
| Rektorat Kleinklassen | 395 | 394 | 376 | 369 | 377 | 356 | 349 | 335 |
| Orientierungsschule | 4 296 | 4 339 | 4 306 | 4 321 | 4 384 | 4 440 | 4 421 | 4 258 |
| Regelklassen | 3 440 | 3 413 | 3 291 | 3 368 | 3 175 | 3 161 | 3 090 | 2 717 |
| Musikklassen | 585 | 666 | 751 | 681 | 933 | 1 007 | 1 056 | 1 134 |
| Schwerpunktklassen | ... | ... | ... | ... | ... | ... | ... | 149 |
| Rektorat Kleinklassen | 271 | 260 | 264 | 272 | 276 | 272 | 275 | 258 |
| Weiterbildungsschule | 2 315 | 1 991 | 1 913 | 1 803 | 1 819 | 1 828 | 1 947 | 2 005 |
| Regelklassen | 2 144 | 1 832 | 1 745 | 1 650 | 1 657 | 1 586 | 822 | ... |
| Regelklassen A-Niveau | ... | ... | ... | ... | ... | ... | 367 | 763 |
| Regelklassen E-Niveau | ... | ... | ... | ... | ... | ... | 480 | 974 |
| Musikklassen | ... | ... | ... | ... | ... | 79 | 88 | 88 |
| Sportklassen | ... | ... | ... | ... | ... | ... | 40 | 37 |
| Rektorat Kleinklassen | 171 | 159 | 168 | 153 | 162 | 163 | 150 | 143 |
| Übergangsklasse WBS-Gymnasium | ... | 74 | 34 | 29 | 44 | 23 | 32 | 25 |
| Gymnasium | 2 860 | 2 855 | 2 907 | 2 868 | 2 899 | 2 966 | 2 857 | 2 863 |
| MAR | 1 158 | 1 728 | 2 271 | 2 804 | 2 899 | 2 966 | 2 857 | 2 784 |
| MAR Sportklassen | ... | ... | ... | ... | ... | ... | ... | 79 |
| Matur A | 67 | 34 | 24 | ... | ... | ... | ... | ... |
| Matur B | 545 | 380 | 226 | 29 | ... | ... | ... | ... |
| Matur C | 267 | 172 | 95 | 14 | ... | ... | ... | ... |
| Matur D | 596 | 379 | 213 | 21 | ... | ... | ... | ... |
| Matur E | 227 | 162 | 78 | ... | ... | ... | ... | ... |
| DMS 2 | 155 | ... | ... | ... | ... | ... | ... | ... |
| Handels-Fach | 107 | 40 | ... | ... | ... | ... | ... | ... |
| Verkehrsschule | 30 | 66 | 83 | 76 | 59 | 44 | 27 | 29 |
| Diplommittelschule/Fachmaturitätsschule | ... | 637 | 578 | 539 | 561 | 575 | 613 | 622 |
| Handelsmittelschule | ... | 138 | 266 | 339 | 352 | 328 | 284 | 281 |
| Informatikmittelschule | ... | ... | ... | ... | 18 | 33 | 38 | 50 |
| DMS 4 | 623 | ... | ... | ... | ... | ... | ... | ... |
| Handels-Diplom | 232 | 158 | 99 | 28 | ... | ... | ... | ... |
| 10. Schuljahr | 404 | 562 | 498 | 512 | 489 | 522 | 558 | 598 |
| Sekundar/BFS/BWS ⁵ | 301 | ... | ... | ... | ... | ... | ... | ... |
| Real | 103 | ... | ... | ... | ... | ... | ... | ... |
| Brückenangebote | ... | 523 | 456 | 462 | 448 | 486 | 522 | 561 |
| Kaufm. Vorbereitungsschule | ... | 39 | 42 | 50 | 41 | 36 | 36 | 37 |
| Berufswahlorientierte Vorlehre | 36 | 153 | 166 | 197 | 233 | 229 | 284 | 305 |
| Fremdsprachenklassen | 315 | 355 | 280 | 261 | 290 | 271 | 230 | 205 |
| Zusammen | 17 427 | 17 535 | 17 176 | 16 946 | 16 924 | 16 927 | 16 828 | 16 706 |

¹Vormals Humanistisches Gymnasium. ²Zusammenschluss von Realgymnasium und Mathematisch-Naturwissenschaftlichem Gymnasium. ³Zusammenschluss von Gymnasium am Kohlenberg und Holbein-Gymnasium. ⁴Wirtschaftsgymnasium und Wirtschaftsmittelschule. ⁵Sekundarschule, Berufswahlschule sowie Berufs- und Frauenfachschule.

Schüler in öffentlichen Schulen nach Stufe, Rektorat und Schultyp 2005

| Rektorat, Schultyp | Stufe | | | | | | | | | | | | Ohne |
|-------------------------------------|-------|-------|-------|-------|-------|-------|-------|-------|-------|-------|-----|-----|------|
| | 1 | 2 | 3 | 4 | 5 | 6 | 7 | 8 | 9 | 10 | 11 | 12 | |
| Nach Rektorat | | | | | | | | | | | | | |
| Primarschule Grossbasel-Ost | 303 | 279 | 332 | 300 | ... | ... | ... | ... | ... | ... | ... | ... | 25 |
| Primarschule Grossbasel-West | 435 | 443 | 477 | 405 | ... | ... | ... | ... | ... | ... | ... | ... | 25 |
| Primarschule Kleinbasel | 339 | 393 | 337 | 326 | ... | ... | ... | ... | ... | ... | ... | ... | 23 |
| Schulen von Riehen und Bettingen | 189 | 168 | 189 | 215 | 213 | 214 | 229 | ... | ... | ... | ... | ... | ... |
| Orientierungsschule | ... | ... | ... | ... | 1 061 | 1 142 | 1 141 | ... | ... | ... | ... | ... | 80 |
| Weiterbildungsschule | ... | ... | ... | ... | ... | ... | ... | 977 | 885 | ... | ... | ... | 52 |
| Schule für Brückenangebote | ... | ... | ... | ... | ... | ... | ... | ... | ... | 598 | ... | ... | 305 |
| Gymnasium am Münsterplatz | ... | ... | ... | ... | ... | ... | ... | 73 | 72 | 92 | 91 | 77 | ... |
| Gymnasium Kirschgarten | ... | ... | ... | ... | ... | ... | ... | 96 | 104 | 133 | 115 | 94 | ... |
| Gymnasium Bäumlhof | ... | ... | ... | ... | ... | ... | ... | 159 | 148 | 139 | 128 | 116 | ... |
| Gymnasium Leonhard | ... | ... | ... | ... | ... | ... | ... | 152 | 145 | 201 | 206 | 213 | ... |
| Diplommittels./Fachmaturitätss. | ... | ... | ... | ... | ... | ... | ... | ... | ... | 238 | 183 | 201 | ... |
| Wirtschaftsgymnasium ¹ | ... | ... | ... | ... | ... | ... | ... | 53 | 50 | 235 | 170 | 175 | 11 |
| Rektorat Kleinklassen | 173 | 48 | 48 | 66 | 76 | 84 | 98 | 67 | 76 | ... | ... | ... | ... |
| Nach Schultyp | | | | | | | | | | | | | |
| Primarschule | 1 439 | 1 331 | 1 383 | 1 312 | ... | ... | ... | ... | ... | ... | ... | ... | 73 |
| Regelklassen | 1 266 | 1 283 | 1 335 | 1 246 | ... | ... | ... | ... | ... | ... | ... | ... | ... |
| Fremdsprachenklassen | ... | ... | ... | ... | ... | ... | ... | ... | ... | ... | ... | ... | 73 |
| Rektorat Kleinklassen | 173 | 48 | 48 | 66 | ... | ... | ... | ... | ... | ... | ... | ... | ... |
| Orientierungsschule | ... | ... | ... | ... | 1 350 | 1 440 | 1 468 | ... | ... | ... | ... | ... | 80 |
| Regelklassen | ... | ... | ... | ... | 821 | 911 | 985 | ... | ... | ... | ... | ... | ... |
| Musikklassen | ... | ... | ... | ... | 391 | 358 | 385 | ... | ... | ... | ... | ... | ... |
| Schwerpunktclassen | ... | ... | ... | ... | 62 | 87 | ... | ... | ... | ... | ... | ... | ... |
| Fremdsprachenklassen | ... | ... | ... | ... | ... | ... | ... | ... | ... | ... | ... | ... | 80 |
| Rektorat Kleinklassen | ... | ... | ... | ... | 76 | 84 | 98 | ... | ... | ... | ... | ... | ... |
| Weiterbildungsschule | ... | ... | ... | ... | ... | ... | ... | 1 044 | 961 | ... | ... | ... | 52 |
| Regelklassen A-Niveau | ... | ... | ... | ... | ... | ... | ... | 380 | 383 | ... | ... | ... | ... |
| Regelklassen E-Niveau | ... | ... | ... | ... | ... | ... | ... | 537 | 437 | ... | ... | ... | ... |
| Musikklassen | ... | ... | ... | ... | ... | ... | ... | 42 | 46 | ... | ... | ... | ... |
| Sportklassen | ... | ... | ... | ... | ... | ... | ... | 18 | 19 | ... | ... | ... | ... |
| Integrationsgruppen | ... | ... | ... | ... | ... | ... | ... | ... | ... | ... | ... | ... | 52 |
| Rektorat Kleinklassen | ... | ... | ... | ... | ... | ... | ... | 67 | 76 | ... | ... | ... | ... |
| Gymnasium (MAR) | ... | ... | ... | ... | ... | ... | ... | 533 | 519 | 643 | 618 | 575 | ... |
| MAR ohne Schwerpunkt ² | ... | ... | ... | ... | ... | ... | ... | 533 | 25 | ... | ... | ... | ... |
| MAR Alte Sprachen | ... | ... | ... | ... | ... | ... | ... | ... | 46 | 57 | 63 | 57 | ... |
| MAR Moderne Sprachen | ... | ... | ... | ... | ... | ... | ... | ... | 158 | 225 | 195 | 184 | ... |
| MAR Physik und Mathematik | ... | ... | ... | ... | ... | ... | ... | ... | 45 | 52 | 44 | 45 | ... |
| MAR Biologie und Chemie | ... | ... | ... | ... | ... | ... | ... | ... | 94 | 101 | 97 | 88 | ... |
| MAR Wirtschaft und Recht | ... | ... | ... | ... | ... | ... | ... | ... | 50 | 78 | 78 | 75 | ... |
| MAR Bildnerisches Gestalten | ... | ... | ... | ... | ... | ... | ... | ... | 60 | 91 | 87 | 75 | ... |
| MAR Musik | ... | ... | ... | ... | ... | ... | ... | ... | 41 | 39 | 54 | 51 | ... |
| 2-jährige Diplomschulen | ... | ... | ... | ... | ... | ... | ... | ... | ... | 21 | 8 | ... | ... |
| Verkehrsschule | ... | ... | ... | ... | ... | ... | ... | ... | ... | 21 | 8 | ... | ... |
| 3-jährige Diplomschulen | ... | ... | ... | ... | ... | ... | ... | ... | ... | 374 | 267 | 301 | 11 |
| Diplommittels./Fachmaturitätss. | ... | ... | ... | ... | ... | ... | ... | ... | ... | 238 | 183 | 201 | ... |
| Handelsmittelschule | ... | ... | ... | ... | ... | ... | ... | ... | ... | 118 | 75 | 88 | ... |
| Informatikmittelschule ³ | ... | ... | ... | ... | ... | ... | ... | ... | ... | 18 | 9 | 12 | 11 |
| 10. Schuljahr | ... | ... | ... | ... | ... | ... | ... | ... | ... | 598 | ... | ... | ... |
| Brückenangebote | ... | ... | ... | ... | ... | ... | ... | ... | ... | 561 | ... | ... | ... |
| Kaufm. Vorbereitungsschule | ... | ... | ... | ... | ... | ... | ... | ... | ... | 37 | ... | ... | ... |
| Berufswahlorientierte Vorlehre | ... | ... | ... | ... | ... | ... | ... | ... | ... | ... | ... | ... | 305 |
| Zusammen | 1 439 | 1 331 | 1 383 | 1 312 | 1 350 | 1 440 | 1 468 | 1 577 | 1 480 | 1 636 | 893 | 876 | 521 |

¹Wirtschaftsgymnasium und Wirtschaftsmittelschule. ²Ab der 2. Gymnasialklasse wird nach Schwerpunktfächern getrennt unterrichtet; einige Schüler der Stufe 9 haben ebenfalls kein Schwerpunktfach, u.a. weil sie im Austauschjahr weilen, ihren Platz in der Klasse aber weiterhin behalten. ³Schüler im Praktikumsjahr sind keiner Stufe zugeordnet.

Schüler in öffentlichen Schulen nach Wohnort der Eltern, Rektorat und Schultyp 2005

| Rektorat, Schultyp | Stadt Basel | Riehen, Bet- tingen | Basel- Stadt | Basel- Land- schaft | Übrige Nordwest- Schweiz ¹ | Übrige Schweiz | Aus- land | Alle Schüler | davon Mädchen in % |
|-----------------------------------|----------------|---------------------------|-----------------|---------------------------|---|-------------------|--------------|-----------------|--------------------------|
| Nach Rektorat | | | | | | | | | |
| Primarschule Grossbasel-Ost | 1 231 | – | 1 231 | 3 | 3 | 2 | – | 1 239 | 51,0 |
| Primarschule Grossbasel-West | 1 777 | 4 | 1 781 | 4 | – | – | – | 1 785 | 48,7 |
| Primarschule Kleinbasel | 1 408 | 10 | 1 418 | – | – | – | – | 1 418 | 50,4 |
| Schulen von Riehen und Bettingen | 63 | 1 346 | 1 409 | 5 | – | 1 | 2 | 1 417 | 49,7 |
| Orientierungsschule | 3 402 | 10 | 3 412 | 4 | 1 | 3 | 4 | 3 424 | 50,0 |
| Weiterbildungsschule | 1 654 | 242 | 1 896 | 14 | 4 | – | – | 1 914 | 50,5 |
| Schule für Brückenangebote | 656 | 46 | 702 | 183 | 17 | 1 | – | 903 | 51,2 |
| Gymnasium am Münsterplatz | 335 | 41 | 376 | 18 | 9 | 2 | – | 405 | 64,2 |
| Gymnasium Kirschgarten | 434 | 24 | 458 | 40 | 44 | – | – | 542 | 39,5 |
| Gymnasium Bäumlhof | 262 | 386 | 648 | 29 | 11 | 2 | – | 690 | 56,8 |
| Gymnasium Leonhard | 716 | 42 | 758 | 59 | 94 | 3 | 3 | 917 | 69,8 |
| Fachmaturitätsschule | 398 | 83 | 481 | 66 | 73 | 1 | 1 | 622 | 69,8 |
| Wirtschaftsgymnasium ² | 481 | 89 | 570 | 68 | 52 | 3 | 1 | 694 | 31,0 |
| Rektorat Kleinklassen | 671 | 63 | 734 | 1 | 1 | – | – | 736 | 36,4 |
| Nach Schultyp | | | | | | | | | |
| Primarschule | 4 772 | 749 | 5 521 | 11 | 3 | 2 | 1 | 5 538 | 48,7 |
| Regelklassen | 4 394 | 720 | 5 114 | 11 | 2 | 2 | 1 | 5 130 | 49,9 |
| Fremdsprachenklassen | 71 | 1 | 72 | – | 1 | – | – | 73 | 37,0 |
| Rektorat Kleinklassen | 307 | 28 | 335 | – | – | – | – | 335 | 32,2 |
| Orientierungsschule | 3 650 | 672 | 4 322 | 5 | 2 | 4 | 5 | 4 338 | 49,5 |
| Regelklassen | 2 397 | 309 | 2 706 | 2 | 1 | 4 | 4 | 2 717 | 45,9 |
| Musikklassen | 794 | 336 | 1 130 | 3 | – | – | 1 | 1 134 | 59,7 |
| Schwerpunktclassen | 147 | 2 | 149 | – | – | – | – | 149 | 53,0 |
| Fremdsprachenklassen | 78 | 2 | 80 | – | – | – | – | 80 | 50,0 |
| Rektorat Kleinklassen | 234 | 23 | 257 | – | 1 | – | – | 258 | 39,9 |
| Weiterbildungsschule | 1 784 | 254 | 2 038 | 15 | 4 | – | – | 2 057 | 49,7 |
| Regelklassen A-Niveau | 703 | 51 | 754 | 8 | 1 | – | – | 763 | 47,3 |
| Regelklassen E-Niveau | 823 | 148 | 971 | 2 | 1 | – | – | 974 | 52,9 |
| Musikklassen | 53 | 34 | 87 | 1 | – | – | – | 88 | 52,3 |
| Sportklassen | 24 | 8 | 32 | 3 | 2 | – | – | 37 | 40,5 |
| Integrationsgruppen | 51 | 1 | 52 | – | – | – | – | 52 | 55,8 |
| Rektorat Kleinklassen | 130 | 12 | 142 | 1 | – | – | – | 143 | 39,9 |
| Gymnasium (MAR) | 1 975 | 531 | 2 506 | 186 | 185 | 8 | 3 | 2 888 | 55,9 |
| MAR ohne Schwerpunkt | 423 | 127 | 550 | 5 | 2 | 1 | – | 558 | 53,4 |
| MAR Alte Sprachen | 165 | 31 | 196 | 15 | 11 | 1 | – | 223 | 60,5 |
| MAR Moderne Sprachen | 510 | 138 | 648 | 51 | 59 | 3 | 1 | 762 | 71,0 |
| MAR Physik und Mathematik | 123 | 35 | 158 | 11 | 17 | – | – | 186 | 19,4 |
| MAR Biologie und Chemie | 229 | 82 | 311 | 39 | 28 | 2 | – | 380 | 44,5 |
| MAR Wirtschaft und Recht | 182 | 32 | 214 | 40 | 27 | – | – | 281 | 32,7 |
| MAR Bildnerisches Gestalten | 234 | 42 | 276 | 13 | 22 | 1 | 1 | 313 | 71,2 |
| MAR Musik | 109 | 44 | 153 | 12 | 19 | – | 1 | 185 | 64,3 |
| 2-jährige Diplomschulen | 21 | 8 | 29 | – | – | – | – | 29 | 17,2 |
| Verkehrsschule | 21 | 8 | 29 | – | – | – | – | 29 | 17,2 |
| 3-jährige Diplomschulen | 630 | 126 | 756 | 94 | 98 | 3 | 2 | 953 | 56,3 |
| Fachmaturitätsschule | 398 | 83 | 481 | 66 | 73 | 1 | 1 | 622 | 69,8 |
| Handelsmittelschule | 202 | 38 | 240 | 19 | 19 | 2 | 1 | 281 | 34,9 |
| Informatikmittelschule | 30 | 5 | 35 | 9 | 6 | – | – | 50 | 10,0 |
| 10. Schuljahr | 384 | 28 | 412 | 173 | 12 | 1 | – | 598 | 50,7 |
| Brückenangebote | 351 | 26 | 377 | 171 | 12 | 1 | – | 561 | 49,9 |
| Kaufm. Vorbereitungsschule | 33 | 2 | 35 | 2 | – | – | – | 37 | 62,2 |
| Berufswahlorientierte Vorlehre | 272 | 18 | 290 | 10 | 5 | – | – | 305 | 52,1 |
| Zusammen | 13 488 | 2 386 | 15 874 | 494 | 309 | 18 | 11 | 16 706 | 50,8 |

¹ Bezirke Dorneck und Thierstein des Kantons Solothurn sowie Bezirke Laufenburg und Rheinfelden einschliesslich der Gemeinden Bözen, Effingen und Eflingen des Kantons Aargau. ²Wirtschaftsgymnasium und Wirtschaftsmittelschule.

Schüler in öffentlichen Schulen nach Heimat, Rektorat und Schultyp 2005

| Rektorat, Schultyp | Schweiz | Ausland | davon | | | | | | | | Alle Schüler | |
|-----------------------------------|---------|---------|-------------|------------|---------|---------|----------|--------------------|--------|-----------|--------------|--------|
| | | | Deutschland | Frankreich | Italien | Spanien | Portugal | Serbien-Montenegro | Türkei | Sri Lanka | | |
| Nach Rektorat | | | | | | | | | | | | |
| Primarschule Grossbasel-Ost | 749 | 490 | 36 | 3 | 55 | 15 | 13 | | 81 | 131 | 18 | 1 239 |
| Primarschule Grossbasel-West | 1 137 | 648 | 36 | 5 | 66 | 31 | 48 | | 105 | 132 | 51 | 1 785 |
| Primarschule Kleinbasel | 651 | 767 | 18 | 3 | 73 | 30 | 47 | | 199 | 165 | 34 | 1 418 |
| Schulen von Riehen und Bettingen | 1 211 | 206 | 48 | 1 | 30 | 6 | 1 | | 19 | 24 | 5 | 1 417 |
| Orientierungsschule | 2 051 | 1 373 | 52 | 7 | 155 | 57 | 58 | | 274 | 335 | 53 | 3 424 |
| Weiterbildungsschule | 1 093 | 821 | 19 | 1 | 111 | 38 | 47 | | 153 | 195 | 26 | 1 914 |
| Schule für Brückenangebote | 439 | 464 | 5 | 2 | 73 | 19 | 21 | | 71 | 99 | 15 | 903 |
| Gymnasium am Münsterplatz | 358 | 47 | 16 | 1 | 4 | 5 | 1 | | 2 | 1 | 1 | 405 |
| Gymnasium Kirschgarten | 457 | 85 | 14 | 2 | 8 | 2 | 1 | | 4 | 5 | 4 | 542 |
| Gymnasium Bäumlhof | 605 | 85 | 30 | – | 8 | 3 | 1 | | 1 | 5 | 1 | 690 |
| Gymnasium Leonhard | 784 | 133 | 28 | 2 | 22 | 14 | 7 | | 7 | 7 | – | 917 |
| Fachmaturitätsschule | 515 | 107 | 8 | 1 | 15 | 19 | 7 | | 7 | 15 | 4 | 622 |
| Wirtschaftsgymnasium ¹ | 561 | 133 | 6 | 1 | 28 | 6 | 6 | | 16 | 22 | 2 | 694 |
| Rektorat Kleinklassen | 331 | 405 | 9 | 3 | 42 | 17 | 16 | | 90 | 117 | 14 | 736 |
| Nach Schultyp | | | | | | | | | | | | |
| Primarschule | 3 335 | 2 203 | 124 | 13 | 232 | 87 | 117 | | 433 | 497 | 112 | 5 538 |
| Regelklassen | 3 169 | 1 961 | 117 | 12 | 209 | 79 | 98 | | 398 | 428 | 102 | 5 130 |
| Fremdsprachenklassen | 5 | 68 | – | – | 4 | 1 | 11 | | 1 | 14 | 3 | 73 |
| Rektorat Kleinklassen | 161 | 174 | 7 | 1 | 19 | 7 | 8 | | 34 | 55 | 7 | 335 |
| Orientierungsschule | 2 732 | 1 606 | 75 | 8 | 182 | 64 | 66 | | 311 | 389 | 61 | 4 338 |
| Regelklassen | 1 521 | 1 196 | 35 | 4 | 141 | 51 | 48 | | 248 | 309 | 45 | 2 717 |
| Musikklassen | 976 | 158 | 32 | 3 | 21 | 6 | 2 | | 18 | 17 | 11 | 1 134 |
| Schwerpunktklassen | 121 | 28 | 6 | – | – | 2 | 2 | | 4 | 7 | – | 149 |
| Fremdsprachenklassen | 7 | 73 | – | – | 4 | – | 6 | | 9 | 12 | – | 80 |
| Rektorat Kleinklassen | 107 | 151 | 2 | 1 | 16 | 5 | 8 | | 32 | 44 | 5 | 258 |
| Weiterbildungsschule | 1 156 | 901 | 19 | 2 | 118 | 43 | 47 | | 177 | 213 | 28 | 2 057 |
| Regelklassen A-Niveau | 327 | 436 | 6 | – | 54 | 21 | 21 | | 89 | 118 | 13 | 763 |
| Regelklassen E-Niveau | 652 | 322 | 13 | 1 | 54 | 15 | 17 | | 56 | 69 | 13 | 974 |
| Musikklassen | 82 | 6 | – | – | – | 1 | 1 | | – | – | – | 88 |
| Sportklassen | 31 | 6 | – | – | 2 | 1 | 1 | | 1 | – | – | 37 |
| Integrationsgruppen | 1 | 51 | – | – | 1 | – | 7 | | 7 | 8 | – | 52 |
| Rektorat Kleinklassen | 63 | 80 | – | 1 | 7 | 5 | – | | 24 | 18 | 2 | 143 |
| Gymnasium (MAR) | 2 496 | 392 | 92 | 5 | 47 | 25 | 11 | | 21 | 26 | 6 | 2 888 |
| MAR ohne Schwerpunkt | 468 | 90 | 26 | 2 | 8 | 4 | 1 | | 7 | 7 | 3 | 558 |
| MAR Alte Sprachen | 200 | 23 | 9 | – | 2 | 2 | – | | – | – | – | 223 |
| MAR Moderne Sprachen | 634 | 128 | 24 | 1 | 25 | 15 | 8 | | 8 | 8 | – | 762 |
| MAR Physik und Mathematik | 151 | 35 | 3 | – | 3 | 2 | – | | 1 | 3 | 2 | 186 |
| MAR Biologie und Chemie | 336 | 44 | 12 | 1 | 1 | – | 1 | | 2 | 1 | 1 | 380 |
| MAR Wirtschaft und Recht | 251 | 30 | 4 | – | 5 | 1 | 1 | | 2 | 5 | – | 281 |
| MAR Bildnerisches Gestalten | 284 | 29 | 7 | 1 | 3 | 1 | – | | 1 | 2 | – | 313 |
| MAR Musik | 172 | 13 | 7 | – | – | – | – | | – | – | – | 185 |
| 2-jährige Diplomschulen | 27 | 2 | – | – | – | – | – | | – | 2 | – | 29 |
| Verkehrsschule | 27 | 2 | – | – | – | – | – | | – | 2 | – | 29 |
| 3-jährige Diplomschulen | 757 | 196 | 10 | 2 | 38 | 24 | 12 | | 16 | 27 | 6 | 953 |
| Fachmaturitätsschule | 515 | 107 | 8 | 1 | 15 | 19 | 7 | | 7 | 15 | 4 | 622 |
| Handelsmittelschule | 203 | 78 | 1 | 1 | 19 | 5 | 5 | | 9 | 12 | 1 | 281 |
| Informatikmittelschule | 39 | 11 | 1 | – | 4 | – | – | | – | – | 1 | 50 |
| 10. Schuljahr | 318 | 280 | 3 | 1 | 55 | 13 | 17 | | 36 | 60 | 11 | 598 |
| Brückenangebote | 297 | 264 | 3 | 1 | 55 | 11 | 16 | | 32 | 58 | 9 | 561 |
| Kaufm. Vorbereitungsschule | 21 | 16 | – | – | – | 2 | 1 | | 4 | 2 | 2 | 37 |
| Berufswahlorientierte Vorlehre | 121 | 184 | 2 | 1 | 18 | 6 | 4 | | 35 | 39 | 4 | 305 |
| Zusammen | 10 942 | 5 764 | 325 | 32 | 690 | 262 | 274 | | 1 029 | 1 253 | 228 | 16 706 |

¹Wirtschaftsgymnasium und Wirtschaftsmittelschule.

Schüler in öffentlichen Schulen nach Muttersprache, Rektorat und Schultyp 2005

| Rektorat, Schultyp | Deutsch | Nicht Deutsch | davon | | | | | | | | |
|-----------------------------------|---------|------------------|-----------------------|-----------------------|---------------|-------------------------|---------------|----------------|------------------------------------|-------------------------|----------------|
| | | | Fran- zö- sisch | Ita- lie- nisch | Spa- nisch | Por- tugie- sisch | Eng- lisch | Alba- nisch | Süd- sla- wisch ¹ | Tür- kisch, Kurd. | Tami- lisch |
| Nach Rektorat | | | | | | | | | | | |
| Primarschule Grossbasel-Ost | 629 | 610 | 23 | 59 | 27 | 13 | 20 | 79 | 119 | 201 | 22 |
| Primarschule Grossbasel-West | 941 | 844 | 36 | 90 | 42 | 60 | 23 | 96 | 144 | 195 | 65 |
| Primarschule Kleinbasel | 522 | 896 | 19 | 76 | 46 | 57 | 6 | 189 | 179 | 232 | 35 |
| Schulen von Riehen und Bettingen | 1 192 | 225 | 23 | 27 | 14 | 10 | 22 | 17 | 17 | 40 | 6 |
| Orientierungsschule | 1 651 | 1 773 | 65 | 180 | 98 | 75 | 42 | 289 | 299 | 523 | 65 |
| Weiterbildungsschule | 885 | 1 029 | 23 | 118 | 71 | 60 | 14 | 198 | 160 | 283 | 35 |
| Schule für Brückenangebote | 367 | 536 | 8 | 69 | 42 | 27 | 8 | 101 | 87 | 143 | 15 |
| Gymnasium am Münsterplatz | 341 | 64 | 10 | 4 | 9 | 1 | 11 | 2 | 7 | 5 | 3 |
| Gymnasium Kirschgarten | 441 | 101 | 9 | 6 | 3 | 1 | 6 | 4 | 16 | 16 | 7 |
| Gymnasium Bäumlhof | 599 | 91 | 6 | 8 | 9 | 3 | 10 | 3 | 10 | 10 | 3 |
| Gymnasium Leonhard | 771 | 146 | 5 | 16 | 21 | 8 | 10 | 14 | 22 | 21 | 1 |
| Fachmaturitätsschule | 478 | 144 | 10 | 14 | 19 | 10 | 4 | 14 | 17 | 31 | 6 |
| Wirtschaftsgymnasium ² | 485 | 209 | 7 | 30 | 7 | 8 | 2 | 16 | 47 | 59 | 4 |
| Rektorat Kleinklassen | 262 | 474 | 15 | 48 | 37 | 24 | 7 | 104 | 38 | 152 | 15 |
| Nach Schultyp | | | | | | | | | | | |
| Primarschule | 2 855 | 2 683 | 101 | 258 | 137 | 149 | 59 | 414 | 472 | 717 | 132 |
| Regelklassen | 2 723 | 2 407 | 89 | 232 | 116 | 118 | 52 | 372 | 452 | 634 | 121 |
| Fremdsprachenklassen | – | 73 | 3 | 6 | 7 | 18 | 6 | 3 | 1 | 15 | 3 |
| Rektorat Kleinklassen | 132 | 203 | 9 | 20 | 14 | 13 | 1 | 39 | 19 | 68 | 8 |
| Orientierungsschule | 2 290 | 2 048 | 77 | 214 | 117 | 88 | 58 | 334 | 318 | 600 | 74 |
| Regelklassen | 1 191 | 1 526 | 47 | 157 | 78 | 61 | 26 | 262 | 270 | 472 | 53 |
| Musikklassen | 907 | 227 | 20 | 28 | 18 | 2 | 24 | 15 | 27 | 40 | 16 |
| Schwerpunktklassen | 111 | 38 | 3 | 3 | 1 | 2 | 1 | 5 | 4 | 16 | – |
| Fremdsprachenklassen | – | 80 | 4 | 6 | 7 | 14 | 4 | 13 | 4 | 14 | – |
| Rektorat Kleinklassen | 81 | 177 | 3 | 20 | 13 | 9 | 3 | 39 | 13 | 58 | 5 |
| Weiterbildungsschule | 934 | 1 123 | 26 | 126 | 81 | 62 | 17 | 224 | 166 | 309 | 37 |
| Regelklassen A-Niveau | 242 | 521 | 2 | 54 | 33 | 27 | 4 | 122 | 73 | 168 | 17 |
| Regelklassen E-Niveau | 540 | 434 | 18 | 57 | 25 | 21 | 7 | 67 | 81 | 104 | 18 |
| Musikklassen | 77 | 11 | 1 | 1 | 1 | 1 | 2 | – | 1 | – | – |
| Sportklassen | 26 | 11 | – | 4 | 1 | 1 | – | 2 | 1 | 1 | – |
| Integrationsgruppen | – | 52 | 2 | 2 | 11 | 10 | 1 | 7 | 4 | 10 | – |
| Rektorat Kleinklassen | 49 | 94 | 3 | 8 | 10 | 2 | 3 | 26 | 6 | 26 | 2 |
| Gymnasium (MAR) | 2 422 | 466 | 34 | 39 | 42 | 15 | 39 | 28 | 71 | 73 | 14 |
| MAR ohne Schwerpunkt | 445 | 113 | 9 | 8 | 6 | 2 | 11 | 11 | 15 | 19 | 8 |
| MAR Alte Sprachen | 192 | 31 | 5 | 1 | 5 | – | 3 | 2 | 6 | 4 | – |
| MAR Moderne Sprachen | 624 | 138 | 6 | 20 | 23 | 9 | 10 | 7 | 21 | 20 | 1 |
| MAR Physik und Mathematik | 137 | 49 | 3 | 4 | 4 | 1 | 3 | – | 6 | 6 | 3 |
| MAR Biologie und Chemie | 332 | 48 | 6 | – | – | 1 | 4 | 3 | 10 | 6 | 2 |
| MAR Wirtschaft und Recht | 234 | 47 | 1 | 5 | – | 2 | 2 | 2 | 11 | 15 | – |
| MAR Bildnerisches Gestalten | 289 | 24 | 2 | 1 | 3 | – | – | 3 | 2 | 3 | – |
| MAR Musik | 169 | 16 | 2 | – | 1 | – | 6 | – | – | – | – |
| 2-jährige Diplomschulen | 21 | 8 | – | 1 | – | – | – | 1 | – | 6 | – |
| Verkehrsschule | 21 | 8 | – | 1 | – | – | – | 1 | – | 6 | – |
| 3-jährige Diplomschulen | 672 | 281 | 13 | 38 | 26 | 16 | 4 | 24 | 48 | 63 | 10 |
| Fachmaturitätsschule | 478 | 144 | 10 | 14 | 19 | 10 | 4 | 14 | 17 | 31 | 6 |
| Handelsmittelschule | 155 | 126 | 2 | 20 | 7 | 6 | – | 10 | 31 | 30 | 3 |
| Informatikmittelschule | 39 | 11 | 1 | 4 | – | – | – | – | – | 2 | 1 |
| 10. Schuljahr | 262 | 336 | 5 | 51 | 24 | 19 | 7 | 48 | 52 | 96 | 11 |
| Brückenangebote | 246 | 315 | 4 | 50 | 22 | 18 | 7 | 47 | 44 | 92 | 9 |
| Kaufm. Vorbereitungsschule | 16 | 21 | 1 | 1 | 2 | 1 | – | 1 | 8 | 4 | 2 |
| Berufswahlorientierte Vorlehre | 105 | 200 | 3 | 18 | 18 | 8 | 1 | 53 | 35 | 47 | 4 |
| Zusammen | 9 561 | 7 145 | 259 | 745 | 445 | 357 | 185 | 1 126 | 1 162 | 1 911 | 282 |

¹Kroatisch, Serbisch, Bosnisch, Mazedonisch. ²Wirtschaftsgymnasium und Wirtschaftsmittelschule.

Schüler in öffentlichen Schulen nach Religion, Rektorat und Schultyp 2005

| Rektorat, Schultyp | Evange- lisch- refor- miert ¹ | Rö- misch- katho- lisch ¹ | Christ- katho- lisch ¹ | Ost- kirchlich- orthodox, oriental. | Andere christ- liche Gem. ² | Jü- disch ¹ | Isla- misch | Andere Kirchen und Relig. | Ohne Angabe, unbe- kannt ³ | Alle Schü- ler |
|-----------------------------------|---|---|---|--|---|---------------------------|----------------|------------------------------------|--|----------------------|
| Nach Rektorat | | | | | | | | | | |
| Primarschule Grossbasel-Ost | 261 | 209 | 2 | 65 | 4 | 2 | 285 | 40 | 371 | 1 239 |
| Primarschule Grossbasel-West | 331 | 282 | 4 | 76 | 6 | 4 | 325 | 82 | 675 | 1 785 |
| Primarschule Kleinbasel | 199 | 208 | 4 | 81 | 5 | 1 | 454 | 66 | 400 | 1 418 |
| Schulen von Riehen und Bettingen | 505 | 303 | 1 | 6 | 25 | 1 | 58 | 28 | 490 | 1 417 |
| Orientierungsschule | 615 | 590 | 10 | 131 | 9 | 15 | 813 | 120 | 1 121 | 3 424 |
| Weiterbildungsschule | 341 | 339 | 7 | 86 | 9 | 8 | 478 | 71 | 575 | 1 914 |
| Schule für Brückenangebote | 92 | 143 | – | 35 | 3 | 1 | 211 | 27 | 391 | 903 |
| Gymnasium am Münsterplatz | 145 | 75 | 3 | 7 | 3 | 9 | 9 | 6 | 148 | 405 |
| Gymnasium Kirschgarten | 195 | 133 | 2 | 9 | 7 | 1 | 25 | 13 | 157 | 542 |
| Gymnasium Bäumlhof | 256 | 167 | – | 10 | 7 | 4 | 16 | 10 | 220 | 690 |
| Gymnasium Leonhard | 293 | 187 | 5 | 13 | 11 | 19 | 38 | 21 | 330 | 917 |
| Fachmaturitätsschule | 196 | 164 | 3 | 7 | 8 | 4 | 40 | 11 | 189 | 622 |
| Wirtschaftsgymnasium ⁴ | 232 | 128 | 6 | 27 | 7 | 10 | 73 | 25 | 186 | 694 |
| Rektorat Kleinklassen | 106 | 113 | – | 21 | 4 | 1 | 260 | 25 | 206 | 736 |
| Nach Schultyp | | | | | | | | | | |
| Primarschule | 1 113 | 902 | 11 | 235 | 30 | 8 | 1 208 | 215 | 1 816 | 5 538 |
| Regelklassen | 1 051 | 836 | 10 | 224 | 29 | 7 | 1 082 | 192 | 1 699 | 5 130 |
| Fremdsprachenklassen | 4 | 18 | 1 | – | – | – | 16 | 11 | 23 | 73 |
| Rektorat Kleinklassen | 58 | 48 | – | 11 | 1 | 1 | 110 | 12 | 94 | 335 |
| Orientierungsschule | 884 | 774 | 10 | 140 | 22 | 16 | 935 | 142 | 1 415 | 4 338 |
| Regelklassen | 423 | 476 | 4 | 122 | 9 | 16 | 738 | 99 | 830 | 2 717 |
| Musikklassen | 387 | 215 | 4 | 11 | 10 | – | 54 | 22 | 431 | 1 134 |
| Schwerpunktklassen | 39 | 33 | 1 | 1 | 1 | – | 20 | 2 | 52 | 149 |
| Fremdsprachenklassen | 7 | 14 | 1 | 1 | – | – | 25 | 10 | 22 | 80 |
| Rektorat Kleinklassen | 28 | 36 | – | 5 | 2 | – | 98 | 9 | 80 | 258 |
| Weiterbildungsschule | 361 | 368 | 7 | 91 | 10 | 8 | 530 | 75 | 607 | 2 057 |
| Regelklassen A-Niveau | 96 | 110 | 1 | 39 | 2 | 2 | 283 | 32 | 198 | 763 |
| Regelklassen E-Niveau | 198 | 192 | 6 | 43 | 7 | 5 | 177 | 31 | 315 | 974 |
| Musikklassen | 41 | 14 | – | – | – | 1 | 2 | 1 | 29 | 88 |
| Sportklassen | 4 | 11 | – | 3 | – | – | 2 | – | 17 | 37 |
| Integrationsgruppen | 2 | 12 | – | 1 | – | – | 14 | 7 | 16 | 52 |
| Rektorat Kleinklassen | 20 | 29 | – | 5 | 1 | – | 52 | 4 | 32 | 143 |
| Gymnasium (MAR) | 1 019 | 616 | 11 | 49 | 32 | 40 | 112 | 57 | 952 | 2 888 |
| MAR ohne Schwerpunkt | 198 | 116 | – | 10 | 5 | 3 | 26 | 19 | 181 | 558 |
| MAR Alte Sprachen | 69 | 47 | 1 | 2 | 3 | – | 12 | – | 89 | 223 |
| MAR Moderne Sprachen | 243 | 183 | 6 | 15 | 4 | 18 | 32 | 10 | 251 | 762 |
| MAR Physik und Mathematik | 57 | 53 | 1 | 2 | 1 | – | 9 | 6 | 57 | 186 |
| MAR Biologie und Chemie | 154 | 81 | 1 | 10 | 6 | – | 10 | 6 | 112 | 380 |
| MAR Wirtschaft und Recht | 115 | 50 | 1 | 6 | 3 | 7 | 17 | 4 | 78 | 281 |
| MAR Bildnerisches Gestalten | 120 | 45 | 1 | 4 | 5 | 5 | 5 | 9 | 119 | 313 |
| MAR Musik | 63 | 41 | – | – | 5 | 7 | 1 | 3 | 65 | 185 |
| 2-jährige Diplomschulen | 10 | 4 | – | – | – | – | 6 | 2 | 7 | 29 |
| Verkehrsschule | 10 | 4 | – | – | – | – | 6 | 2 | 7 | 29 |
| 3-jährige Diplomschulen | 288 | 234 | 8 | 24 | 11 | 7 | 83 | 27 | 271 | 953 |
| Fachmaturitätsschule | 196 | 164 | 3 | 7 | 8 | 4 | 40 | 11 | 189 | 622 |
| Handelsmittelschule | 70 | 60 | 3 | 17 | 1 | 2 | 42 | 14 | 72 | 281 |
| Informatikmittelschule | 22 | 10 | 2 | – | 2 | 1 | 1 | 2 | 10 | 50 |
| 10. Schuljahr | 52 | 89 | – | 21 | 3 | 1 | 112 | 12 | 308 | 598 |
| Brückenangebote | 48 | 80 | – | 17 | 3 | 1 | 108 | 10 | 294 | 561 |
| Kaufm. Vorbereitungsschule | 4 | 9 | – | 4 | – | – | 4 | 2 | 14 | 37 |
| Berufswahlorientierte Vorlehre | 40 | 54 | – | 14 | – | – | 99 | 15 | 83 | 305 |
| Zusammen | 3 767 | 3 041 | 47 | 574 | 108 | 80 | 3 085 | 545 | 5 459 | 16 706 |

¹Ohne Ausgetretene. ²Evangelisch-lutherisch, Anglikanisch, Angehörige einer evangelischen Freikirche und Zeugen Jehovas. ³Einschliesslich Ausgetretene. ⁴Wirtschaftsgymnasium und Wirtschaftsmittelschule.

Klassen in öffentlichen Schulen nach Anzahl Schüler und Schultyp 2005

| Schultyp | Klassen mit ... Schülern | | | | | | | | | | Alle Klassen | |
|--------------------------------|--------------------------|-------|-------|-------|-------|-------|---------|---------|---------|---------|--------------|---------|
| | Bis 9 | 10-12 | 13-15 | 16-18 | 19-21 | 22-24 | 25 u.m. | 15 u.m. | 17 u.m. | 21 u.m. | | 26 u.m. |
| Primarschule | 16 | 14 | 35 | 100 | 88 | 53 | 4 | 250 | 227 | 79 | – | 310 |
| Regelklassen | 3 | 3 | 22 | 99 | 88 | 53 | 4 | 249 | 226 | 79 | – | 272 |
| Fremdsprachenklassen | 4 | 3 | 1 | – | – | – | – | – | – | – | – | 8 |
| Rektorat Kleinklassen | 9 | 8 | 12 | 1 | – | – | – | 1 | 1 | – | – | 30 |
| Orientierungsschule | 10 | 10 | 12 | 57 | 79 | 47 | 14 | 200 | 181 | 89 | 1 | 229 |
| Regelklassen | 1 | 2 | 6 | 55 | 55 | 25 | – | 138 | 120 | 42 | – | 144 |
| Musikklassen | – | – | – | 1 | 16 | 19 | 14 | 50 | 50 | 40 | 1 | 50 |
| Schwerpunktclassen | – | – | – | – | 4 | 3 | – | 7 | 7 | 6 | – | 7 |
| Fremdsprachenklassen | 5 | 4 | – | – | – | – | – | – | – | – | – | 9 |
| Rektorat Kleinklassen | 4 | 4 | 6 | 1 | 4 | – | – | 5 | 4 | 1 | – | 19 |
| Weiterbildungsschule | 8 | 11 | 50 | 18 | 19 | 22 | – | 75 | 51 | 26 | – | 128 |
| Regelklassen A-Niveau | – | 4 | 43 | 7 | – | – | – | 21 | – | – | – | 54 |
| Regelklassen E-Niveau | – | – | 3 | 10 | 17 | 19 | – | 48 | 45 | 23 | – | 49 |
| Musikklassen | – | – | – | – | 1 | 3 | – | 4 | 4 | 3 | – | 4 |
| Sportklassen | – | – | – | 1 | 1 | – | – | 2 | 2 | – | – | 2 |
| Integrationsgruppen | 1 | 4 | – | – | – | – | – | – | – | – | – | 5 |
| Rektorat Kleinklassen | 7 | 3 | 4 | – | – | – | – | – | – | – | – | 14 |
| Gymnasium (MAR) ¹ | – | 3 | 9 | 22 | 31 | 45 | 27 | 129 | 115 | 85 | 8 | 137 |
| MAR ohne Schwerpunkt | ... | ... | ... | ... | ... | ... | ... | ... | ... | ... | ... | ... |
| MAR Alte Sprachen | ... | ... | ... | ... | ... | ... | ... | ... | ... | ... | ... | ... |
| MAR Moderne Sprachen | ... | ... | ... | ... | ... | ... | ... | ... | ... | ... | ... | ... |
| MAR Physik und Mathematik | ... | ... | ... | ... | ... | ... | ... | ... | ... | ... | ... | ... |
| MAR Biologie und Chemie | ... | ... | ... | ... | ... | ... | ... | ... | ... | ... | ... | ... |
| MAR Wirtschaft und Recht | ... | ... | ... | ... | ... | ... | ... | ... | ... | ... | ... | ... |
| MAR Bildnerisches Gestalten | ... | ... | ... | ... | ... | ... | ... | ... | ... | ... | ... | ... |
| MAR Musik | ... | ... | ... | ... | ... | ... | ... | ... | ... | ... | ... | ... |
| 2-jährige Diplomschulen | 1 | – | – | – | 1 | – | – | 1 | 1 | 1 | – | 2 |
| Verkehrsschule | 1 | – | – | – | 1 | – | – | 1 | 1 | 1 | – | 2 |
| 3-jährige Diplomschulen | 1 | 3 | 2 | 9 | 9 | 16 | 7 | 42 | 38 | 26 | 1 | 47 |
| Fachmaturitätsschule | – | – | – | 3 | 7 | 11 | 7 | 28 | 28 | 20 | 1 | 28 |
| Handelsmittelschule | – | 1 | 2 | 5 | 2 | 5 | – | 13 | 9 | 6 | – | 15 |
| Informatikmittelschule | 1 | 2 | – | 1 | – | – | – | 1 | 1 | – | – | 4 |
| 10. Schuljahr | – | – | – | 19 | 13 | – | – | 32 | 31 | 5 | – | 32 |
| Brückenangebote | – | – | – | 18 | 12 | – | – | 30 | 29 | 5 | – | 30 |
| Kaufm. Vorbereitungsschule | – | – | – | 1 | 1 | – | – | 2 | 2 | – | – | 2 |
| Berufswahlorientierte Vorlehre | – | 2 | 5 | 13 | – | – | – | 16 | 1 | – | – | 20 |
| Zusammen | 36 | 43 | 113 | 238 | 240 | 183 | 52 | 745 | 645 | 311 | 10 | 905 |

¹Die gymnasialen Schwerpunkte können nicht auf Klassenebene ausgewiesen werden.

Mittlere Schülerzahl pro Klasse in öffentlichen Schulen nach Stufe und Schultyp 2005

| Schultyp | Stufe | | | | | | | | | | | | | Alle Stufen | |
|-------------------------------------|-------------------|------|------|------|------|------|------|------|------|------|------|------|------|-------------|------|
| | Sim. ¹ | 1 | 2 | 3 | 4 | 5 | 6 | 7 | 8 | 9 | 10 | 11 | 12 | | Ohne |
| Primarschule | 13,5 | 17,7 | 19,3 | 18,8 | 17,5 | ... | ... | ... | ... | ... | ... | ... | ... | 9,1 | 17,9 |
| Regelklassen | 17,0 | 19,0 | 19,7 | 19,0 | 17,9 | ... | ... | ... | ... | ... | ... | ... | ... | ... | 18,9 |
| Fremdsprachenklassen | ... | ... | ... | ... | ... | ... | ... | ... | ... | ... | ... | ... | ... | 9,1 | 9,1 |
| Rektorat Kleinklassen | 12,8 | 11,6 | 6,5 | 7,0 | 6,0 | ... | ... | ... | ... | ... | ... | ... | ... | ... | 11,2 |
| Orientierungsschule | 17,4 | ... | ... | ... | ... | 19,1 | 19,7 | 19,4 | ... | ... | ... | ... | ... | 8,9 | 18,9 |
| Regelklassen | 17,0 | ... | ... | ... | ... | 18,5 | 19,3 | 18,8 | ... | ... | ... | ... | ... | ... | 18,9 |
| Musikklassen | ... | ... | ... | ... | ... | 23,0 | 22,4 | 22,6 | ... | ... | ... | ... | ... | ... | 22,7 |
| Schwerpunktclassen | ... | ... | ... | ... | ... | 20,7 | 21,8 | ... | ... | ... | ... | ... | ... | ... | 21,3 |
| Fremdsprachenklassen | ... | ... | ... | ... | ... | ... | ... | ... | ... | ... | ... | ... | ... | 8,9 | 8,9 |
| Rektorat Kleinklassen | 17,5 | ... | ... | ... | ... | 9,8 | 13,0 | 13,0 | ... | ... | ... | ... | ... | ... | 13,6 |
| Weiterbildungsschule | ... | ... | ... | ... | ... | ... | ... | ... | 17,1 | 15,5 | ... | ... | ... | 10,4 | 16,1 |
| Regelklassen A-Niveau | ... | ... | ... | ... | ... | ... | ... | ... | 14,6 | 13,7 | ... | ... | ... | ... | 14,1 |
| Regelklassen E-Niveau | ... | ... | ... | ... | ... | ... | ... | ... | 21,5 | 18,2 | ... | ... | ... | ... | 19,9 |
| Musikklassen | ... | ... | ... | ... | ... | ... | ... | ... | 21,0 | 23,0 | ... | ... | ... | ... | 22,0 |
| Sportklassen | ... | ... | ... | ... | ... | ... | ... | ... | 18,0 | 19,0 | ... | ... | ... | ... | 18,5 |
| Integrationsgruppen | ... | ... | ... | ... | ... | ... | ... | ... | ... | ... | ... | ... | ... | 10,4 | 10,4 |
| Rektorat Kleinklassen | ... | ... | ... | ... | ... | ... | ... | ... | 9,6 | 10,9 | ... | ... | ... | ... | 10,2 |
| Gymnasium (MAR) ² | ... | ... | ... | ... | ... | ... | ... | ... | 22,2 | 20,8 | 22,2 | 21,3 | 19,2 | ... | 21,1 |
| MAR ohne Schwerpunkt | ... | ... | ... | ... | ... | ... | ... | ... | ... | ... | ... | ... | ... | ... | ... |
| MAR Alte Sprachen | ... | ... | ... | ... | ... | ... | ... | ... | ... | ... | ... | ... | ... | ... | ... |
| MAR Moderne Sprachen | ... | ... | ... | ... | ... | ... | ... | ... | ... | ... | ... | ... | ... | ... | ... |
| MAR Physik und Mathematik | ... | ... | ... | ... | ... | ... | ... | ... | ... | ... | ... | ... | ... | ... | ... |
| MAR Biologie und Chemie | ... | ... | ... | ... | ... | ... | ... | ... | ... | ... | ... | ... | ... | ... | ... |
| MAR Wirtschaft und Recht | ... | ... | ... | ... | ... | ... | ... | ... | ... | ... | ... | ... | ... | ... | ... |
| MAR Bildnerisches Gestalten | ... | ... | ... | ... | ... | ... | ... | ... | ... | ... | ... | ... | ... | ... | ... |
| MAR Musik | ... | ... | ... | ... | ... | ... | ... | ... | ... | ... | ... | ... | ... | ... | ... |
| 2-jährige Diplomschulen | ... | ... | ... | ... | ... | ... | ... | ... | ... | 21,0 | 8,0 | ... | ... | ... | 14,5 |
| Verkehrsschule | ... | ... | ... | ... | ... | ... | ... | ... | ... | 21,0 | 8,0 | ... | ... | ... | 14,5 |
| 3-jährige Diplomschulen | ... | ... | ... | ... | ... | ... | ... | ... | ... | 23,4 | 17,8 | 20,1 | 11,0 | ... | 20,3 |
| Fachmaturitätsschule | ... | ... | ... | ... | ... | ... | ... | ... | ... | 23,8 | 20,3 | 22,3 | ... | ... | 22,2 |
| Handelsmittelschule | ... | ... | ... | ... | ... | ... | ... | ... | ... | 23,6 | 15,0 | 17,6 | ... | ... | 18,7 |
| Informatikmittelschule ³ | ... | ... | ... | ... | ... | ... | ... | ... | ... | 18,0 | 9,0 | 12,0 | 11,0 | ... | 12,5 |
| 10. Schuljahr | ... | ... | ... | ... | ... | ... | ... | ... | ... | 18,7 | ... | ... | ... | ... | 18,7 |
| Brückenangebote | ... | ... | ... | ... | ... | ... | ... | ... | ... | 18,7 | ... | ... | ... | ... | 18,7 |
| Kaufm. Vorbereitungsschule | ... | ... | ... | ... | ... | ... | ... | ... | ... | 18,5 | ... | ... | ... | ... | 18,5 |
| Berufswahlorientierte Vorlehre | ... | ... | ... | ... | ... | ... | ... | ... | ... | ... | ... | ... | ... | 15,3 | 15,3 |
| Zusammen | 14,9 | 17,7 | 19,3 | 18,8 | 17,5 | 19,1 | 19,7 | 19,4 | 18,6 | 17,0 | 21,0 | 19,8 | 19,5 | 12,1 | 18,5 |

¹Simultanklassen. ²Die gymnasialen Schwerpunkte können nicht auf Klassenebene ausgewiesen werden. ³Schüler im Praktikumsjahr sind keiner Stufe zugeordnet.

Lehrkräfte an öffentlichen Schulen 2004 und 2005¹

| Schule | 2004 | | | | | 2005 | | | | |
|-----------------------------------|------------------|------------------|------------|------------------------------|---------------------------------------|------------------|------------------|------------|------------------------------|---------------------------------------|
| | Mit Voll-pen-sum | Mit Teil-pen-sum | Zu-sam-men | davon weib-liche Lehr-kräfte | Zu Voll-pen-sen aufgerechnete Stellen | Mit Voll-pen-sum | Mit Teil-pen-sum | Zu-sam-men | davon weib-liche Lehr-kräfte | Zu Voll-pen-sen aufgerechnete Stellen |
| Kindergärten | 85 | 211 | 296 | 281 | 220,1 | 77 | 217 | 294 | 277 | 213,2 |
| Primarschule Grossbasel-Ost | 28 | 120 | 148 | 123 | 97,9 | 29 | 124 | 153 | 127 | 99,7 |
| Primarschule Grossbasel-West | 60 | 142 | 202 | 171 | 137,7 | 54 | 152 | 206 | 173 | 139,2 |
| Primarschule Kleinbasel | 38 | 132 | 170 | 139 | 115,5 | 37 | 127 | 164 | 132 | 112,3 |
| Schulen von Riehen und Bettingen | 55 | 129 | 184 | 120 | 130,7 | 49 | 132 | 181 | 118 | 126,8 |
| Orientierungsschule | 103 | 370 | 473 | 273 | 326,6 | 94 | 343 | 437 | 249 | 306,6 |
| Weiterbildungsschule | 85 | 195 | 280 | 140 | 201,9 | 84 | 204 | 288 | 153 | 208,4 |
| Schule für Brückenangebote | 31 | 96 | 127 | 53 | 89,4 | 32 | 111 | 143 | 61 | 95,6 |
| Rektorat Kleinklassen | 40 | 189 | 229 | 160 | 160,1 | 42 | 180 | 222 | 156 | 152,0 |
| Heilpäd. Schulen, Heimschulen | 21 | 82 | 103 | 88 | 70,1 | 23 | 82 | 105 | 88 | 73,5 |
| Gymnasium am Münsterplatz | 9 | 56 | 65 | 25 | 38,5 | 6 | 52 | 58 | 20 | 33,4 |
| Gymnasium Kirschgarten | 29 | 44 | 73 | 26 | 54,6 | 26 | 48 | 74 | 25 | 54,6 |
| Gymnasium Bäumlihof | 25 | 71 | 96 | 39 | 66,2 | 30 | 62 | 92 | 38 | 64,2 |
| Gymnasium Leonhard | 31 | 93 | 124 | 57 | 87,0 | 36 | 87 | 123 | 59 | 86,8 |
| Wirtschaftsgymnasium ² | 39 | 59 | 98 | 28 | 76,2 | 40 | 49 | 89 | 22 | 71,7 |
| Fachmaturitätsschule | 24 | 63 | 87 | 46 | 55,9 | 20 | 68 | 88 | 45 | 53,4 |
| Allgemeine Gewerbeschule | 60 | 260 | 320 | 88 | 176,5 | 53 | 177 | 230 | 50 | 128,5 |
| Schule für Gestaltung | ... | ... | ... | ... | ... | 3 | 94 | 97 | 42 | 49,7 |
| Berufsfachschule | 17 | 83 | 100 | 63 | 54,0 | 19 | 74 | 93 | 59 | 55,1 |
| Ressort Schulen ³ | – | 24 | 24 | 10 | 7,7 | – | 9 | 9 | 6 | 4,9 |
| Zusammen | 780 | 2 419 | 3 199 | 1 930 | 2 166,6 | 754 | 2 392 | 3 146 | 1 900 | 2 129,6 |

¹Bestandesaufnahme jeweils im Spätsommer, koordiniert mit der Statistik der allgemeinbildenden öffentlichen Schulen. Bei der Interpretation der Personalbestände ist darauf zu achten, dass Mehrfachzählungen möglich sind; bei den zu Vollpensen aufgerechneten Stellen hingegen nicht. Mehrfach gezählt werden Lehrkräfte, die an verschiedenen Schulen unterrichten. ²Wirtschaftsgymnasium und Wirtschaftsmittelschule. ³Darunter fallen auch Lehrkräfte, die nicht unterrichten, sondern Projektarbeit leisten.

Diplomierungen an der Pädagogischen Hochschule der FHNW, Sitz Basel seit 1995¹

| Diplomierung | 1995 | 1996 | 1997 | 1998 | 1999 | 2000 | 2001 | 2002 | 2003 | 2004 | 2005 | 2006 |
|--|------|------|------|------|------|------|------|------|------|------|------|------|
| Oberlehrer ² | 24 | 34 | 26 | 28 | 45 | 36 | 47 | 35 | 34 | 39 | 53 | 7 |
| Direkter Studiengang | 22 | 33 | 25 | 28 | 43 | 35 | 43 | 35 | 34 | 39 | 53 | 7 |
| Phil. I | 15 | 18 | 16 | 19 | 30 | 27 | 34 | 28 | 25 | 24 | 35 | 6 |
| Phil. II | 7 | 15 | 9 | 9 | 13 | 8 | 9 | 7 | 9 | 15 | 18 | 1 |
| Vorher Mittellehrer ³ | 2 | 1 | 1 | – | 2 | 1 | 4 | ... | ... | ... | ... | ... |
| Phil. I | 1 | – | 1 | – | 1 | 1 | 4 | ... | ... | ... | ... | ... |
| Phil. II | 1 | 1 | – | – | 1 | – | – | ... | ... | ... | ... | ... |
| Höheres Lehramt HLA ⁴ | ... | ... | ... | ... | ... | ... | ... | ... | ... | ... | ... | 43 |
| Mittellehrer ³ | 15 | 16 | 16 | 15 | 20 | 16 | 14 | ... | ... | ... | ... | ... |
| Phil. I | 14 | 10 | 10 | 9 | 15 | 9 | 11 | ... | ... | ... | ... | ... |
| Phil. II | 1 | 6 | 6 | 6 | 5 | 7 | 3 | ... | ... | ... | ... | ... |
| Sekundarlehramt SLA | ... | ... | ... | ... | ... | 7 | 18 | 36 | 35 | 22 | 20 | 29 |
| Nachdiplomstudium Sekundarlehramt SLA ⁵ | ... | ... | ... | ... | 15 | 8 | 17 | 21 | 32 | 33 | 35 | 26 |
| Lehrkräfte für Wirtschaftsfächer ² | 1 | 3 | 4 | 3 | – | 2 | 2 | 5 | 4 | 4 | 8 | ... |
| Lehramt für bildende Kunst | 9 | 11 | 9 | 8 | 13 | 9 | 12 | 9 | 11 | 13 | 12 | 18 |
| Lehrkräfte für Musik | 2 | 2 | – | 2 | 6 | 1 | 4 | 3 | 4 | 3 | 6 | 4 |
| Primarlehrer ⁶ | 28 | 22 | 29 | 27 | 29 | 24 | 30 | 24 | 33 | ... | ... | ... |
| Kindergärtnerin ⁵ | 15 | 14 | 18 | 16 | 16 | 12 | 14 | 14 | 15 | ... | ... | ... |
| Hauswirtschaft, Textil und Werken ³ | 11 | 9 | 8 | ... | ... | ... | ... | ... | ... | ... | ... | ... |
| Zusammen | 105 | 111 | 110 | 99 | 144 | 115 | 158 | 147 | 168 | 114 | 134 | 127 |

¹Die Pädagogische Hochschule FHNW ist Teil der am 1. Januar 2006 gegründeten Fachhochschule Nordwestschweiz FHNW. ²Diese Ausbildungen wurden durch den neuen Lehrgang Höheres Lehramt HLA ersetzt. ³Diese Ausbildungen wurden durch den neuen Lehrgang Sekundarlehramt SLA ersetzt. ⁴Einschliesslich Wirtschaftsfächer. ⁵In den Jahren 1999-2005 blieb unberücksichtigt, dass bei diesem Ausbildungsgang ein Teil der Ausweise erst im Herbst ausgestellt wird und daher im aktuellen Jahrbuch nicht berücksichtigt werden kann. Die entsprechenden Werte wurden nachträglich korrigiert. ⁶Die angehenden Kindergärtnerinnen sowie die Lehrkräfte der Primarschule werden am Standort Liestal der FHNW ausgebildet.

Dozierende und Studierende an der Fachhochschule beider Basel seit 1998/1999¹

| Wintersemester | Dozierende | | Studierende nach Departement | | | | | Alle Studierenden | Studierende nach Wohnort ² | | | |
|----------------|--------------|---------|------------------------------|---------|------------------------|-------------------------|--------------------------------|-------------------|---------------------------------------|------------------|----------------|---------|
| | Hauptamtlich | Weitere | Bau | Technik | HyperWerk ³ | Wirtschaft ⁴ | Gestaltung, Kunst ⁵ | | Basel-Stadt | Basel-Landschaft | Übrige Schweiz | Ausland |
| 1998/1999 | 52 | 101 | 226 | 396 | ... | ... | ... | 622 | 86 | 224 | 278 | 34 |
| 1999/2000 | 83 | 124 | 210 | 549 | ... | 510 | ... | 1 269 | 318 | 520 | 338 | 93 |
| 2000/2001 | 98 | 212 | 229 | 639 | ... | 528 | 207 | 1 603 | 364 | 536 | 540 | 163 |
| 2001/2002 | 101 | 181 | 219 | 658 | 70 | 709 | 255 | 1 911 | 418 | 623 | 643 | 227 |
| 2002/2003 | 109 | 190 | 250 | 698 | 70 | 1 216 | 250 | 2 484 | 536 | 813 | 832 | 303 |
| 2003/2004 | 106 | 208 | 259 | 608 | 77 | 733 | 308 | 1 985 | 301 | 482 | 567 | 353 |
| 2004/2005 | 110 | 191 | 288 | 617 | 79 | 776 | 332 | 2 092 | 276 | 490 | 618 | 364 |
| 2005/2006 | 112 | 210 | 313 | 638 | 80 | 778 | 312 | 2 121 | 293 | 485 | 606 | 393 |

¹Anfangsbestand Standorte Basel und Muttenz. Wird ab 2006 Teil der Fachhochschule Nordwestschweiz FHNW sein. ²Seit 2003/2004 nur Studierende in Diplomstudiengängen. ³HyperWerk begreift den Wandel in Technik und Gesellschaft als Konstante der Arbeitswelt und macht ihn zum Inhalt der Ausbildung. ⁴Seit 2003/2004 ohne Kurse. ⁵Hochschule für Gestaltung und Kunst.

Stipendienausgaben nach Ausbildungskategorie seit 1998¹

| Ausbildungskategorie | Stipendienausgaben in 1000 Fr. | | | | | | | |
|--|--------------------------------|--------|-------|-------|-------|--------|--------|--------|
| | 1998 | 1999 | 2000 | 2001 | 2002 | 2003 | 2004 | 2005 |
| Obligatorische Schule | ... | ... | ... | ... | ... | ... | – | – |
| Gymnasiale Maturitätsschulen | ... | ... | ... | ... | ... | ... | 633 | 661 |
| Andere Schulen für Allgemeinbildung | ... | ... | ... | ... | ... | ... | 745 | 747 |
| Vollzeit-Berufsfachschulen | ... | ... | ... | ... | ... | ... | 369 | 384 |
| Berufl. Grundbildung und integr. Berufsmaturitäten | ... | ... | ... | ... | ... | ... | 2 099 | 2 044 |
| Berufsmat. im Anschluss an berufl. Grundbildung | ... | ... | ... | ... | ... | ... | 156 | 106 |
| Höhere Berufsbildung (ohne Hochschulen) | ... | ... | ... | ... | ... | ... | 1 341 | 1 411 |
| Fachhochschulen und Pädagogische Hochschulen | ... | ... | ... | ... | ... | ... | 1 879 | 2 178 |
| Universitäten und Eidg. Technische Hochschulen | ... | ... | ... | ... | ... | ... | 2 776 | 2 558 |
| Übrige weiterführende Ausbildungen | ... | ... | ... | ... | ... | ... | 229 | 131 |
| Zusammen | 10 873 | 10 394 | 9 035 | 9 459 | 9 654 | 10 051 | 10 227 | 10 220 |

¹Aufgrund einer Neuordnung der Ausbildungskategorien durch das Staatssekretariat für Bildung und Forschung (SBF) können für die Jahre bis 2003 nur noch die Totalbeträge der Stipendienausgaben ausgewiesen werden. Mitberücksichtigt sind neu: Stipendien für Nachwuchskräfte aus Entwicklungsländern, Dissertationsfonds der Universität (nur bis 2004) sowie die kantonalen Beiträge an den Stipendienfonds der Basler Schulen, den Stipendienfonds der Musik-Akademie und den Stipendienfonds der Universität.

Stipendienbezüger nach Ausbildungsstufe, Geschlecht und Ausbildungskategorie 2005¹

| Ausbildungskategorie | Erstausbildung | | | Weiterbildung | | | Zweitausbildung | | | Alle Bezüger |
|--|----------------|--------|-------|---------------|--------|-------|-----------------|--------|-------|--------------|
| | Männl. | Weibl. | Total | Männl. | Weibl. | Total | Männl. | Weibl. | Total | |
| Obligatorische Schule | – | – | – | – | – | – | – | – | – | – |
| Gymnasiale Maturitätsschulen | 73 | 95 | 168 | – | 2 | 2 | 2 | 1 | 3 | 173 |
| Andere Schulen für Allgemeinbildung | 104 | 140 | 244 | – | – | – | – | – | – | 244 |
| Vollzeit-Berufsfachschulen | 35 | 17 | 52 | – | 2 | 2 | – | 8 | 8 | 62 |
| Berufl. Grundbildung und integr. Berufsmaturitäten | 257 | 192 | 449 | 3 | 7 | 10 | 10 | 9 | 19 | 478 |
| Berufsmat. im Anschluss an berufl. Grundbildung | 1 | – | 1 | 8 | 7 | 15 | – | – | – | 16 |
| Höhere Berufsbildung (ohne Hochschulen) | 20 | 39 | 59 | 14 | 20 | 34 | 23 | 24 | 47 | 140 |
| Fachhochschulen und Pädagogische Hochschulen | 48 | 60 | 108 | 60 | 48 | 108 | 20 | 26 | 46 | 262 |
| Universitäten und Eidg. Technische Hochschulen | 134 | 161 | 295 | 18 | 17 | 35 | 20 | 25 | 45 | 375 |
| Übrige weiterführende Ausbildungen | – | – | – | 6 | 7 | 13 | – | 1 | 1 | 14 |
| Zusammen | 672 | 704 | 1 376 | 109 | 110 | 219 | 75 | 94 | 169 | 1 764 |

¹Mitberücksichtigt sind neu: Stipendien für Nachwuchskräfte aus Entwicklungsländern sowie die kantonalen Beiträge an den Stipendienfonds der Basler Schulen, den Stipendienfonds der Musik-Akademie und den Stipendienfonds der Universität.

Stipendienbezüger nach Heimat, Alter und Ausbildungskategorie 2005¹

| Ausbildungskategorie | Alter in Jahren | | | | | | | | Total |
|--|-----------------|-------|-------|-------|-------|-------|-------|---------|-------|
| | 15-19 | 20-24 | 25-29 | 30-34 | 35-39 | 40-44 | 45-49 | 50 u.m. | |
| Schweizer und Schweizerinnen | | | | | | | | | |
| Obligatorische Schule | – | – | – | – | – | – | – | – | – |
| Gymnasiale Maturitätsschulen | 109 | 10 | 1 | 2 | – | – | – | – | 122 |
| Andere Schulen für Allgemeinbildung | 132 | 11 | – | – | – | – | – | – | 143 |
| Vollzeit-Berufsfachschulen | 18 | 9 | 7 | – | 1 | 2 | – | – | 37 |
| Berufl. Grundbildung und integrierte Berufsmaturitäten | 108 | 120 | 26 | 2 | 4 | 1 | – | – | 261 |
| Berufsmaturitäten im Anschluss an berufl. Grundbildung | – | 4 | 11 | – | – | – | – | – | 15 |
| Höhere Berufsbildung (ohne Hochschulen) | 4 | 37 | 25 | 26 | 14 | 6 | 4 | – | 116 |
| Fachhochschulen und Pädagogische Hochschulen | 2 | 76 | 54 | 31 | 15 | 9 | 1 | – | 188 |
| Universitäten und Eidg. Technische Hochschulen | 11 | 151 | 77 | 27 | 13 | 6 | 1 | 1 | 287 |
| Übrige weiterführende Ausbildungen | – | – | – | 1 | 1 | – | – | 1 | 3 |
| Zusammen | 384 | 418 | 201 | 89 | 48 | 24 | 6 | 2 | 1 172 |
| Ausländer und Ausländerinnen | | | | | | | | | |
| Obligatorische Schule | – | – | – | – | – | – | – | – | – |
| Gymnasiale Maturitätsschulen | 41 | 9 | – | 1 | – | – | – | – | 51 |
| Andere Schulen für Allgemeinbildung | 99 | 2 | – | – | – | – | – | – | 101 |
| Vollzeit-Berufsfachschulen | 18 | 5 | 2 | – | – | – | – | – | 25 |
| Berufl. Grundbildung und integrierte Berufsmaturitäten | 83 | 116 | 11 | 3 | 3 | 1 | – | – | 217 |
| Berufsmaturitäten im Anschluss an berufl. Grundbildung | – | 1 | – | – | – | – | – | – | 1 |
| Höhere Berufsbildung (ohne Hochschulen) | – | 9 | 4 | 7 | 4 | – | – | – | 24 |
| Fachhochschulen und Pädagogische Hochschulen | 2 | 23 | 32 | 9 | 3 | 4 | 1 | – | 74 |
| Universitäten und Eidg. Technische Hochschulen | 1 | 39 | 15 | 15 | 12 | 5 | – | 1 | 88 |
| Übrige weiterführende Ausbildungen | – | – | 5 | 5 | 1 | – | – | – | 11 |
| Zusammen | 244 | 204 | 69 | 40 | 23 | 10 | 1 | 1 | 592 |
| Alle Stipendienbezüger | | | | | | | | | |
| Obligatorische Schule | – | – | – | – | – | – | – | – | – |
| Gymnasiale Maturitätsschulen | 150 | 19 | 1 | 3 | – | – | – | – | 173 |
| Andere Schulen für Allgemeinbildung | 231 | 13 | – | – | – | – | – | – | 244 |
| Vollzeit-Berufsfachschulen | 36 | 14 | 9 | – | 1 | 2 | – | – | 62 |
| Berufl. Grundbildung und integrierte Berufsmaturitäten | 191 | 236 | 37 | 5 | 7 | 2 | – | – | 478 |
| Berufsmaturitäten im Anschluss an berufl. Grundbildung | – | 5 | 11 | – | – | – | – | – | 16 |
| Höhere Berufsbildung (ohne Hochschulen) | 4 | 46 | 29 | 33 | 18 | 6 | 4 | – | 140 |
| Fachhochschulen und Pädagogische Hochschulen | 4 | 99 | 86 | 40 | 18 | 13 | 2 | – | 262 |
| Universitäten und Eidg. Technische Hochschulen | 12 | 190 | 92 | 42 | 25 | 11 | 1 | 2 | 375 |
| Übrige weiterführende Ausbildungen | – | – | 5 | 6 | 2 | – | – | 1 | 14 |
| Zusammen | 628 | 622 | 270 | 129 | 71 | 34 | 7 | 3 | 1 764 |

¹Mitberücksichtigt sind neu: Stipendien für Nachwuchskräfte aus Entwicklungsländern sowie die kantonalen Beiträge an den Stipendienfonds der Basler Schulen, den Stipendienfonds der Musik-Akademie und den Stipendienfonds der Universität.

Dozierende der Universität Basel nach Geschlecht und Status seit 2000/2001

| Wintersemester | Inhaber und Inhaberinnen von | | | Lehrbeauftragte | Gastlehrbeauftragte ¹ | Total | Inhaberinnen von | | | Lehrbeauftragte | Gastlehrbeauftragte ¹ | Total |
|-------------------------|------------------------------|-----------------|------------------------|-----------------|----------------------------------|---------------------|------------------|-----------------|------------------------|-----------------|----------------------------------|-------|
| | Ordinarien | Extraordinarien | Assistentenprofessuren | | | | Ordinarien | Extraordinarien | Assistentenprofessuren | | | |
| Alle Dozierenden | | | | | | Davon Frauen | | | | | | |
| 2000/2001 | 146 | 133 | 26 | 758 | 51 | 1 114 | ... | ... | ... | ... | ... | ... |
| 2001/2002 | 151 | 132 | 32 | 883 | 59 | 1 257 | ... | ... | ... | ... | ... | ... |
| 2002/2003 | 158 | 137 | 36 | 894 | 40 | 1 265 | 17 | 11 | 13 | 186 | 12 | 239 |
| 2003/2004 | 152 | 126 | 45 | 969 | 89 | 1 381 | 16 | 14 | 17 | 214 | 34 | 295 |
| 2004/2005 | 153 | 120 | 43 | 877 | 40 | 1 233 | 17 | 14 | 15 | 187 | 9 | 242 |
| 2005/2006 | 171 | 119 | 40 | 968 | ... | 1 298 | 24 | 14 | 13 | 222 | ... | 273 |

¹Die Gastlehrbeauftragten bilden seit dem Wintersemester 2005/2006 keine eigene Kategorie mehr. Sie werden neu als Lehrbeauftragte gezählt.

Studierende an der Universität Basel nach Heimat, Geschlecht und Fakultät seit 2000/2001¹

| Wintersemester | Theologie | Jurisprudenz | Medizin | Philosophie ² | Psychologie ³ | Wirtschaftswissenschaften | Philosophie II ² | Lehrerbildung ⁴ | Universität Basel ⁵ | Alle Immatrikulierten |
|--------------------------|-----------|--------------|---------|--------------------------|--------------------------|---------------------------|-----------------------------|----------------------------|--------------------------------|-----------------------|
| Schweiz | | | | | | | | | | |
| 2000/2001 | 93 | 1 029 | 1 187 | 1 748 | ... | 653 | 1 149 | 326 | ... | 6 185 |
| 2001/2002 | 86 | 1 043 | 1 156 | 1 838 | ... | 633 | 1 152 | 299 | ... | 6 207 |
| 2002/2003 | 101 | 1 037 | 1 304 | 2 027 | ... | 630 | 1 103 | 200 | ... | 6 402 |
| 2003/2004 | 91 | 1 039 | 1 431 | 1 846 | 434 | 658 | 1 250 | 216 | ... | 6 965 |
| 2004/2005 | 88 | 1 078 | 1 504 | 1 908 | 519 | 686 | 1 351 | 186 | ... | 7 320 |
| 2005/2006 | 85 | 1 103 | 1 578 | 2 086 | 595 | 690 | 1 423 | 168 | 7 | 7 735 |
| Ausland | | | | | | | | | | |
| 2000/2001 | 43 | 108 | 111 | 401 | ... | 237 | 493 | 34 | ... | 1 427 |
| 2001/2002 | 42 | 108 | 106 | 428 | ... | 215 | 530 | 30 | ... | 1 459 |
| 2002/2003 | 38 | 124 | 143 | 493 | ... | 225 | 589 | 22 | ... | 1 634 |
| 2003/2004 | 38 | 123 | 171 | 436 | 89 | 223 | 653 | 22 | ... | 1 755 |
| 2004/2005 | 36 | 134 | 203 | 466 | 110 | 238 | 697 | 24 | ... | 1 908 |
| 2005/2006 | 32 | 132 | 194 | 512 | 118 | 258 | 739 | 23 | 5 | 2 013 |
| Studenten | | | | | | | | | | |
| 2000/2001 | 80 | 611 | 668 | 839 | ... | 691 | 957 | 186 | ... | 4 032 |
| 2001/2002 | 68 | 599 | 599 | 860 | ... | 645 | 963 | 174 | ... | 3 908 |
| 2002/2003 | 67 | 589 | 671 | 919 | ... | 629 | 959 | 120 | ... | 3 954 |
| 2003/2004 | 64 | 582 | 719 | 877 | 119 | 653 | 1 057 | 128 | ... | 4 199 |
| 2004/2005 | 62 | 595 | 722 | 917 | 142 | 664 | 1 126 | 103 | ... | 4 331 |
| 2005/2006 | 55 | 600 | 738 | 981 | 160 | 681 | 1 161 | 96 | 3 | 4 475 |
| Studentinnen | | | | | | | | | | |
| 2000/2001 | 56 | 526 | 630 | 1 310 | ... | 199 | 685 | 174 | ... | 3 580 |
| 2001/2002 | 60 | 552 | 663 | 1 406 | ... | 203 | 719 | 155 | ... | 3 758 |
| 2002/2003 | 72 | 572 | 776 | 1 601 | ... | 226 | 733 | 102 | ... | 4 082 |
| 2003/2004 | 65 | 580 | 883 | 1 405 | 404 | 228 | 846 | 110 | ... | 4 521 |
| 2004/2005 | 62 | 617 | 985 | 1 457 | 487 | 260 | 922 | 107 | ... | 4 897 |
| 2005/2006 | 62 | 635 | 1 034 | 1 617 | 553 | 267 | 1 001 | 95 | 9 | 5 273 |
| Alle Studierenden | | | | | | | | | | |
| 2000/2001 | 136 | 1 137 | 1 298 | 2 149 | ... | 890 | 1 642 | 360 | ... | 7 612 |
| 2001/2002 | 128 | 1 151 | 1 262 | 2 266 | ... | 848 | 1 682 | 329 | ... | 7 666 |
| 2002/2003 | 139 | 1 161 | 1 447 | 2 520 | ... | 855 | 1 692 | 222 | ... | 8 036 |
| 2003/2004 | 129 | 1 162 | 1 602 | 2 282 | 523 | 881 | 1 903 | 238 | ... | 8 720 |
| 2004/2005 | 124 | 1 212 | 1 707 | 2 374 | 629 | 924 | 2 048 | 210 | ... | 9 228 |
| 2005/2006 | 117 | 1 235 | 1 772 | 2 598 | 713 | 948 | 2 162 | 191 | 12 | 9 748 |

¹Stichtage für die Studierendenstatistik der Universität Basel sind jeweils der 15. Dezember (Wintersemester) bzw. der 1. Juni (Sommersemester) des betreffenden Jahres. ²Ohne Lehramtskandidaten. ³Seit Sommersemester 2003 wird der Fachbereich Psychologie in einer eigenen Fakultät geführt und ist damit nicht mehr Teil der Philosophisch-Historischen Fakultät. ⁴Die Lehramtskandidaten werden in den Statistiken nach Fakultät separat ausgewiesen, obwohl sie keine eigene Fakultät bilden; dies entsprechend den von der Universität Basel publizierten Statistiken. ⁵Von der Universität Basel verwendete Bezeichnung für Studierende in Studiengängen, die von mehreren Fakultäten gemeinsam angeboten werden. Ohne die 215 Studierenden (WS 05/06) in postgradualen Masterprogrammen des Basel Advanced Study Centre.

Studierende an der Universität Basel nach Geschlecht und Heimat 2005/06 und 2006

| Heimat | Studenten | | Studentinnen | | Heimat (Fortsetzung) | Studenten | | Studentinnen | |
|-----------------|-----------|-------|--------------|-------|-------------------------|-----------|------|--------------|-------|
| | 2005/06 | 2006 | 2005/06 | 2006 | | 2005/06 | 2006 | 2005/06 | 2006 |
| Schweiz | 3 515 | 3 329 | 4 220 | 4 005 | Rumänien | 2 | 2 | 13 | 14 |
| Deutschland | 504 | 505 | 538 | 541 | Bulgarien | 3 | 3 | 2 | 2 |
| Frankreich | 46 | 40 | 40 | 40 | Kroatien | 7 | 7 | 20 | 21 |
| Italien | 74 | 65 | 63 | 57 | Bosnien-Herzegowina | 1 | 1 | 6 | 6 |
| Österreich | 24 | 24 | 22 | 23 | Serbien-Montenegro | 12 | 10 | 9 | 9 |
| Liechtenstein | 19 | 20 | 9 | 8 | Mazedonien | 7 | 7 | 4 | 4 |
| Grossbritannien | 16 | 17 | 10 | 11 | Albanien | 1 | – | – | – |
| Irland | 2 | 2 | 2 | 3 | Weissrussland | – | – | 3 | 3 |
| Belgien | 6 | 6 | 5 | 6 | Moldawien | 2 | 2 | 1 | 1 |
| Niederlande | 9 | 7 | 10 | 11 | Ukraine | 4 | 4 | 10 | 10 |
| Luxemburg | 4 | 4 | 4 | 3 | Russland | 10 | 10 | 14 | 15 |
| Dänemark | – | – | 1 | – | Übriges Europa | 4 | 3 | 6 | 6 |
| Norwegen | 2 | 2 | 3 | 2 | Türkei | 31 | 26 | 28 | 26 |
| Schweden | 3 | 3 | 12 | 10 | USA | 4 | 6 | 8 | 7 |
| Finnland | 3 | 3 | 6 | 6 | Kanada | 4 | 2 | 5 | 7 |
| Spanien | 22 | 19 | 37 | 35 | Mexiko | – | – | 3 | 1 |
| Portugal | 5 | 4 | 6 | 5 | Übriges Amerika | 4 | 3 | 16 | 14 |
| Griechenland | 6 | 6 | 3 | 4 | Afrika | 28 | 24 | 16 | 18 |
| Estland | – | – | 1 | 1 | Naher Osten | 9 | 8 | 7 | 5 |
| Lettland | – | – | 1 | 1 | China | 14 | 11 | 21 | 19 |
| Litauen | 1 | – | 3 | 3 | Indien | 15 | 16 | 12 | 11 |
| Polen | 8 | 8 | 24 | 24 | Japan | 9 | 9 | 6 | 6 |
| Tschechien | 5 | 5 | 8 | 5 | Nord- u. Südkorea | 6 | 7 | 3 | 2 |
| Slowakei | 1 | 1 | 5 | 4 | Übriges Asien | 17 | 17 | 12 | 12 |
| Ungarn | 2 | 3 | 11 | 10 | Australien, Ozeanien | 4 | 4 | 4 | 6 |
| Slowenien | – | – | – | – | Ausland | 960 | 926 | 1 053 | 1 038 |

Neuimmatrikulierte an der Universität Basel nach Geschlecht und Heimat 2005/06 und 2006

| Heimat | Studenten | | Studentinnen | | Heimat (Fortsetzung) | Studenten | | Studentinnen | |
|-----------------|-----------|------|--------------|------|-------------------------|-----------|------|--------------|------|
| | 2005/06 | 2006 | 2005/06 | 2006 | | 2005/06 | 2006 | 2005/06 | 2006 |
| Schweiz | 629 | 58 | 852 | 80 | Rumänien | 1 | – | 4 | 3 |
| Deutschland | 108 | 49 | 125 | 47 | Bulgarien | 2 | – | – | – |
| Frankreich | 4 | 2 | 7 | 4 | Kroatien | 1 | – | 6 | 1 |
| Italien | 13 | 5 | 10 | 2 | Bosnien-Herzegowina | – | – | 1 | – |
| Österreich | 5 | 2 | 6 | 2 | Serbien-Montenegro | 1 | – | 3 | – |
| Liechtenstein | 4 | – | 1 | – | Mazedonien | – | – | 1 | – |
| Grossbritannien | 2 | 1 | 3 | 1 | Albanien | – | – | – | – |
| Irland | – | – | 2 | 1 | Weissrussland | – | – | 1 | – |
| Belgien | – | – | 1 | 1 | Moldawien | 2 | – | 1 | – |
| Niederlande | – | – | 2 | 2 | Ukraine | 1 | – | 6 | – |
| Luxemburg | 2 | – | 1 | – | Russland | 1 | 1 | 3 | 3 |
| Dänemark | – | – | – | – | Übriges Europa | 1 | – | – | – |
| Norwegen | – | – | 1 | – | Türkei | 5 | – | 10 | 3 |
| Schweden | – | – | 1 | 1 | USA | 2 | 4 | 3 | – |
| Finnland | – | – | 1 | – | Kanada | – | – | – | 2 |
| Spanien | 1 | 1 | 6 | 1 | Mexiko | – | – | 1 | – |
| Portugal | 1 | – | – | – | Übriges Amerika | 1 | – | 3 | 2 |
| Griechenland | – | – | – | 1 | Afrika | 5 | 3 | 4 | 3 |
| Estland | – | – | – | – | Naher Osten | 5 | 2 | 1 | – |
| Lettland | – | – | 1 | – | China | – | – | 1 | 2 |
| Litauen | – | – | – | – | Indien | – | 2 | 3 | 1 |
| Polen | 2 | 1 | 3 | 2 | Japan | 1 | – | 2 | – |
| Tschechien | 1 | 1 | 2 | 1 | Nord- u. Südkorea | 1 | 1 | – | – |
| Slowakei | – | – | 1 | – | Übriges Asien | 2 | 1 | 5 | 1 |
| Ungarn | – | 1 | 2 | – | Australien, Ozeanien | 2 | – | – | 2 |
| Slowenien | – | – | – | – | Ausland | 177 | 77 | 235 | 89 |

Studierende an der Universität Basel nach Heimat, Fakultät und Wohnort 2005/06 und 2006

| Wohnort vor Studienbeginn | Schweizer und Schweizerinnen | | | | | | | | Uni- versität Basel | Total |
|-------------------------------|------------------------------|------------------------|--------------|-----------------------|------------------|-------------------------------------|------------------------|----------------------------|---------------------------|-------|
| | Theo- logie | Juris- pru- denz | Medi- zin | Philo- sophie I | Psycho- logie | Wirtschafts- wissen- schaften | Philo- sophie II | Lehrer- aus- bildung | | |
| Wintersemester 2005/06 | | | | | | | | | | |
| Basel-Stadt | 19 | 290 | 236 | 470 | 135 | 157 | 235 | 40 | 3 | 1 585 |
| Zürich | 12 | 12 | 76 | 80 | 24 | 11 | 34 | 2 | 1 | 252 |
| Bern | 7 | 17 | 42 | 120 | 12 | 16 | 100 | 9 | – | 323 |
| Luzern | 2 | 24 | 104 | 104 | 44 | 32 | 88 | 1 | 1 | 400 |
| Uri | 1 | 1 | 6 | 12 | 4 | 2 | 6 | – | – | 32 |
| Schwyz | 1 | 4 | 12 | 16 | 3 | 2 | 8 | 1 | 1 | 48 |
| Unterwalden | – | 2 | 29 | 14 | 3 | 2 | 30 | 1 | – | 81 |
| Glarus | – | 3 | 3 | – | 1 | 1 | 2 | – | – | 10 |
| Zug | 1 | 4 | 16 | 13 | 3 | 2 | 4 | – | – | 43 |
| Freiburg | 2 | 2 | 14 | 6 | 2 | 1 | 19 | – | – | 46 |
| Solothurn | 3 | 81 | 119 | 169 | 49 | 82 | 138 | 9 | – | 650 |
| Basel-Landschaft | 17 | 410 | 326 | 487 | 167 | 249 | 359 | 67 | – | 2 082 |
| Schaffhausen | 3 | 7 | 20 | 27 | 5 | 4 | 6 | 1 | – | 73 |
| Appenzeln | – | 2 | 22 | 23 | 10 | 4 | 11 | 1 | – | 73 |
| St. Gallen | 5 | 15 | 74 | 61 | 20 | 5 | 43 | 2 | – | 225 |
| Graubünden | 1 | 12 | 70 | 48 | 10 | 6 | 38 | 1 | – | 186 |
| Aargau | 7 | 162 | 259 | 262 | 73 | 76 | 162 | 27 | – | 1 028 |
| Thurgau | 1 | 6 | 22 | 32 | 11 | 2 | 16 | 1 | – | 91 |
| Tessin | – | 22 | 58 | 32 | 5 | 14 | 40 | 1 | 1 | 173 |
| Waadt | – | 2 | 5 | 8 | – | – | 13 | – | – | 28 |
| Wallis | – | 6 | 17 | 27 | 3 | 4 | 23 | 2 | – | 82 |
| Neuenburg | 1 | – | – | 1 | – | 2 | 3 | – | – | 7 |
| Genf | – | 1 | 1 | 3 | – | 2 | 4 | – | – | 11 |
| Jura | – | 2 | 4 | 8 | – | 1 | 6 | – | – | 21 |
| Schweiz | 83 | 1 087 | 1 535 | 2 023 | 584 | 677 | 1 388 | 166 | 7 | 7 550 |
| Ausland | 2 | 16 | 43 | 63 | 11 | 13 | 35 | 2 | – | 185 |
| Zusammen | 85 | 1 103 | 1 578 | 2 086 | 595 | 690 | 1 423 | 168 | 7 | 7 735 |
| Sommersemester 2006 | | | | | | | | | | |
| Basel-Stadt | 17 | 271 | 229 | 450 | 126 | 151 | 225 | 37 | 3 | 1 509 |
| Zürich | 11 | 11 | 77 | 74 | 23 | 11 | 31 | 2 | 1 | 241 |
| Bern | 4 | 19 | 44 | 116 | 12 | 15 | 96 | 9 | – | 315 |
| Luzern | 2 | 23 | 97 | 99 | 44 | 31 | 83 | 1 | 1 | 381 |
| Uri | 1 | 1 | 6 | 13 | 4 | 2 | 6 | – | – | 33 |
| Schwyz | 1 | 4 | 11 | 16 | 3 | 2 | 7 | 1 | 1 | 46 |
| Unterwalden | – | 2 | 28 | 15 | 4 | 2 | 30 | – | – | 81 |
| Glarus | – | 2 | 3 | – | 1 | 1 | 3 | – | – | 10 |
| Zug | 1 | 4 | 16 | 13 | 3 | 2 | 4 | – | – | 43 |
| Freiburg | 2 | 1 | 13 | 7 | 2 | 1 | 19 | – | – | 45 |
| Solothurn | 3 | 74 | 115 | 165 | 51 | 77 | 128 | 10 | 1 | 624 |
| Basel-Landschaft | 18 | 370 | 309 | 454 | 162 | 232 | 336 | 63 | 1 | 1 945 |
| Schaffhausen | 2 | 7 | 20 | 25 | 5 | 4 | 6 | 1 | 3 | 73 |
| Appenzeln | – | 1 | 21 | 21 | 10 | 4 | 11 | 2 | – | 70 |
| St. Gallen | 4 | 13 | 73 | 57 | 19 | 5 | 40 | 2 | – | 213 |
| Graubünden | 1 | 10 | 71 | 50 | 9 | 6 | 35 | 1 | – | 183 |
| Aargau | 7 | 146 | 243 | 256 | 67 | 67 | 152 | 25 | – | 963 |
| Thurgau | 2 | 6 | 19 | 31 | 11 | 2 | 12 | 1 | – | 84 |
| Tessin | – | 19 | 57 | 31 | 5 | 13 | 39 | 1 | 1 | 166 |
| Waadt | – | 1 | 4 | 8 | – | – | 15 | – | – | 28 |
| Wallis | – | 6 | 16 | 25 | 3 | 2 | 23 | 2 | – | 77 |
| Neuenburg | 1 | – | – | 1 | – | 2 | 3 | – | – | 7 |
| Genf | – | 1 | – | 3 | – | 2 | 3 | – | – | 9 |
| Jura | – | 2 | 3 | 7 | – | 1 | 7 | – | – | 20 |
| Schweiz | 77 | 994 | 1 475 | 1 937 | 564 | 635 | 1 314 | 158 | 12 | 7 166 |
| Ausland | 2 | 15 | 39 | 56 | 10 | 11 | 33 | 2 | – | 168 |
| Zusammen | 79 | 1 009 | 1 514 | 1 993 | 574 | 646 | 1 347 | 160 | 12 | 7 334 |

Studierende an der Universität Basel nach Heimat, Fakultät und Wohnort 2005/06 und 2006 (Forts.)

| Wohnort vor Studienbeginn | Ausländer und Ausländerinnen | | | | | | | | | Alle Studie- renden | |
|-------------------------------|------------------------------|------------------------|--------------|-----------------------|------------------|-------------------------------------|------------------------|----------------------------|---------------------------|---------------------------|-------|
| | Theo- logie | Juris- pru- denz | Medi- zin | Philo- sophie I | Psycho- logie | Wirtschafts- wissen- schaften | Philo- sophie II | Lehrer- aus- bildung | Uni- versität Basel | | Total |
| Wintersemester 2005/06 | | | | | | | | | | | |
| Basel-Stadt | – | 27 | 19 | 56 | 16 | 21 | 25 | 5 | – | 169 | 1 754 |
| Zürich | – | – | 3 | 2 | 1 | 2 | 3 | – | – | 11 | 263 |
| Bern | – | 1 | 3 | 3 | 2 | 1 | 6 | 1 | – | 17 | 340 |
| Luzern | – | 1 | 4 | 2 | 1 | – | 1 | – | – | 9 | 409 |
| Uri | – | – | 1 | – | – | – | – | – | – | 1 | 33 |
| Schwyz | – | 1 | – | – | 1 | – | 1 | – | – | 3 | 51 |
| Unterwalden | – | – | 1 | – | 1 | 1 | – | – | – | 3 | 84 |
| Glarus | – | – | – | – | – | – | – | – | – | – | 10 |
| Zug | – | – | 1 | – | – | – | – | – | – | 1 | 44 |
| Freiburg | – | – | 1 | – | – | – | 1 | – | – | 2 | 48 |
| Solothurn | – | 2 | 8 | 16 | 2 | 4 | 7 | – | – | 39 | 689 |
| Basel-Landschaft | 1 | 32 | 23 | 29 | 14 | 23 | 19 | 5 | 1 | 147 | 2 229 |
| Schaffhausen | – | – | 1 | 1 | 1 | – | – | – | – | 3 | 76 |
| Appenzell | – | – | – | 4 | – | – | 2 | – | – | 6 | 79 |
| St. Gallen | – | – | 1 | 5 | 1 | – | 5 | – | – | 12 | 237 |
| Graubünden | – | – | 2 | 5 | 1 | – | – | 1 | – | 9 | 195 |
| Aargau | – | 3 | 15 | 19 | 5 | 6 | 20 | – | – | 68 | 1 096 |
| Thurgau | – | – | 1 | 1 | – | – | 1 | – | – | 3 | 94 |
| Tessin | – | 1 | 5 | 3 | – | 2 | 2 | – | – | 13 | 186 |
| Waadt | – | – | 1 | – | – | – | – | – | – | 1 | 29 |
| Wallis | – | 1 | – | – | 1 | – | 1 | – | – | 3 | 85 |
| Neuenburg | – | – | – | – | – | – | 1 | – | – | 1 | 8 |
| Genf | – | – | – | – | – | – | – | – | – | – | 11 |
| Jura | – | – | – | – | 1 | – | – | – | – | 1 | 22 |
| Schweiz | 1 | 69 | 90 | 146 | 48 | 60 | 95 | 12 | 1 | 522 | 8 072 |
| Ausland | 31 | 63 | 104 | 366 | 70 | 198 | 644 | 11 | 4 | 1 491 | 1 676 |
| Zusammen | 32 | 132 | 194 | 512 | 118 | 258 | 739 | 23 | 5 | 2 013 | 9 748 |
| Sommersemester 2006 | | | | | | | | | | | |
| Basel-Stadt | – | 24 | 19 | 50 | 13 | 20 | 22 | 4 | – | 152 | 1 661 |
| Zürich | – | – | 3 | 2 | 1 | 2 | 2 | – | – | 10 | 251 |
| Bern | – | – | 3 | 3 | 2 | 1 | 6 | 1 | – | 16 | 331 |
| Luzern | – | – | 4 | 2 | 1 | – | 1 | – | – | 8 | 389 |
| Uri | – | – | 1 | – | – | – | – | – | – | 1 | 34 |
| Schwyz | – | – | – | – | 1 | – | 1 | – | – | 2 | 48 |
| Unterwalden | – | – | 1 | – | 1 | 1 | – | – | – | 3 | 84 |
| Glarus | – | – | – | – | – | – | – | – | – | – | 10 |
| Zug | – | – | – | – | – | – | – | – | – | – | 43 |
| Freiburg | – | – | 1 | – | – | – | 1 | – | – | 2 | 47 |
| Solothurn | – | 2 | 8 | 13 | 2 | 3 | 6 | – | – | 34 | 658 |
| Basel-Landschaft | 1 | 26 | 22 | 30 | 14 | 21 | 20 | 3 | – | 137 | 2 082 |
| Schaffhausen | – | – | 1 | 1 | 1 | – | – | – | – | 3 | 76 |
| Appenzell | – | – | – | 3 | – | – | 2 | – | – | 5 | 75 |
| St. Gallen | – | – | 1 | 5 | 1 | – | 3 | – | – | 10 | 223 |
| Graubünden | – | – | 1 | 5 | 1 | – | – | 1 | – | 8 | 191 |
| Aargau | – | 3 | 15 | 17 | 4 | 6 | 20 | – | – | 65 | 1 028 |
| Thurgau | – | – | 1 | 1 | – | – | 1 | – | – | 3 | 87 |
| Tessin | – | 1 | 5 | 3 | – | 2 | 2 | – | – | 13 | 179 |
| Waadt | – | – | 1 | – | – | – | – | – | – | 1 | 29 |
| Wallis | – | 1 | – | – | 1 | – | 1 | – | – | 3 | 80 |
| Neuenburg | – | – | – | – | – | – | 1 | – | – | 1 | 8 |
| Genf | – | – | – | – | – | – | – | – | – | – | 9 |
| Jura | – | – | – | – | 1 | – | – | – | – | 1 | 21 |
| Schweiz | 1 | 57 | 87 | 135 | 44 | 56 | 89 | 9 | – | 478 | 7 644 |
| Ausland | 28 | 63 | 94 | 381 | 77 | 183 | 644 | 9 | 7 | 1 486 | 1 654 |
| Zusammen | 29 | 120 | 181 | 516 | 121 | 239 | 733 | 18 | 7 | 1 964 | 9 298 |

Neuimmatriulierte an der Universität Basel nach Heimat, Fakultät, Wohnort 2005/06 und 2006

| Wohnort vor Studienbeginn | Schweizer und Schweizerinnen | | | | | | | | | Total |
|-------------------------------|------------------------------|------------------------|--------------|-----------------------|------------------|-------------------------------------|------------------------|----------------------------|---------------------------|-------|
| | Theo- logie | Juris- pru- denz | Medi- zin | Philo- sophie I | Psycho- logie | Wirtschafts- wissen- schaften | Philo- sophie II | Lehrer- aus- bildung | Uni- versität Basel | |
| Wintersemester 2005/06 | | | | | | | | | | |
| Basel-Stadt | 4 | 58 | 26 | 77 | 34 | 26 | 44 | 4 | – | 273 |
| Zürich | 2 | – | 17 | 15 | 6 | 2 | 6 | – | – | 48 |
| Bern | 2 | 1 | 4 | 31 | 2 | 5 | 26 | 2 | – | 73 |
| Luzern | 1 | 3 | 29 | 23 | 15 | 7 | 22 | – | – | 100 |
| Uri | – | – | 3 | 4 | 1 | 2 | 1 | – | – | 11 |
| Schwyz | – | – | 3 | 4 | – | 1 | 1 | – | – | 9 |
| Unterwalden | – | – | 4 | – | 1 | – | 10 | – | – | 15 |
| Glarus | – | 1 | 2 | – | – | – | – | – | – | 3 |
| Zug | – | – | 4 | 4 | – | 1 | 3 | – | – | 12 |
| Freiburg | – | 1 | 3 | – | 1 | 1 | 4 | – | – | 10 |
| Solothurn | – | 10 | 15 | 35 | 13 | 22 | 35 | 1 | – | 131 |
| Basel-Landschaft | 1 | 55 | 57 | 83 | 44 | 51 | 76 | 10 | – | 377 |
| Schaffhausen | 1 | – | 7 | 5 | – | 1 | 1 | – | – | 15 |
| Appenzell | – | – | 2 | 6 | 2 | – | 2 | – | – | 12 |
| St. Gallen | 1 | 2 | 17 | 20 | 8 | 1 | 13 | – | – | 62 |
| Graubünden | – | 3 | 7 | 5 | 2 | 3 | 9 | – | – | 29 |
| Aargau | – | 27 | 40 | 48 | 27 | 11 | 39 | 5 | – | 197 |
| Thurgau | – | 1 | 3 | 4 | 3 | 1 | 4 | – | – | 16 |
| Tessin | – | 4 | 8 | 3 | 3 | 1 | 5 | – | 1 | 25 |
| Waadt | – | – | 3 | 2 | – | – | 3 | – | – | 8 |
| Wallis | – | – | – | 3 | – | 1 | 4 | 1 | – | 9 |
| Neuenburg | – | – | – | 1 | – | 1 | – | – | – | 2 |
| Genf | – | – | – | 1 | – | – | 1 | – | – | 2 |
| Jura | – | 1 | 1 | 2 | – | 1 | – | – | – | 5 |
| Schweiz | 12 | 167 | 255 | 376 | 162 | 139 | 309 | 23 | 1 | 1 444 |
| Ausland | – | 1 | 14 | 8 | 2 | 4 | 7 | 1 | – | 37 |
| Zusammen | 12 | 168 | 269 | 384 | 164 | 143 | 316 | 24 | 1 | 1 481 |
| Sommersemester 2006 | | | | | | | | | | |
| Basel-Stadt | – | 6 | 3 | 10 | 1 | 2 | 4 | – | – | 26 |
| Zürich | – | 1 | 3 | 1 | 1 | – | 1 | – | – | 7 |
| Bern | – | 3 | 5 | 3 | 2 | – | 5 | – | – | 18 |
| Luzern | – | – | – | – | – | – | – | – | – | – |
| Uri | – | – | – | 1 | – | – | – | – | – | 1 |
| Schwyz | – | – | – | – | – | – | – | – | – | – |
| Unterwalden | – | – | – | 1 | 1 | – | 1 | – | – | 3 |
| Glarus | – | – | – | – | – | – | 1 | – | – | 1 |
| Zug | – | – | – | – | 1 | – | – | – | – | 1 |
| Freiburg | – | – | – | 1 | – | – | – | – | – | 1 |
| Solothurn | – | 1 | 3 | 4 | 3 | 2 | 2 | – | 1 | 16 |
| Basel-Landschaft | – | 4 | 4 | 15 | 2 | – | 7 | – | – | 32 |
| Schaffhausen | – | – | – | 1 | – | – | – | – | 3 | 4 |
| Appenzell | – | – | – | – | – | – | – | – | – | – |
| St. Gallen | – | – | 1 | – | 1 | – | 1 | – | – | 3 |
| Graubünden | – | – | 1 | 1 | – | – | – | – | – | 2 |
| Aargau | – | 1 | 1 | 5 | – | – | 2 | – | – | 9 |
| Thurgau | 1 | – | – | 1 | – | – | – | – | – | 2 |
| Tessin | – | – | 1 | 2 | – | – | 1 | – | – | 4 |
| Waadt | – | – | – | – | – | – | 2 | – | – | 2 |
| Wallis | – | – | 1 | 1 | – | – | – | – | – | 2 |
| Neuenburg | – | – | – | – | – | – | – | – | – | – |
| Genf | – | – | – | – | – | – | – | – | – | – |
| Jura | – | – | – | – | – | – | 1 | – | – | 1 |
| Schweiz | 1 | 16 | 23 | 47 | 12 | 4 | 28 | – | 4 | 135 |
| Ausland | – | 1 | – | 1 | – | – | 1 | – | – | 3 |
| Zusammen | 1 | 17 | 23 | 48 | 12 | 4 | 29 | – | 4 | 138 |

Neumatrikulierte an der Universität Basel nach Heimat, Fakultät, Wohnort 2005/06 u. 2006 (Forts.)

| Wohnort vor Studienbeginn | Ausländer und Ausländerinnen | | | | | | | | | Alle Studie- renden | |
|-------------------------------|------------------------------|------------------------|--------------|-----------------------|------------------|-------------------------------------|------------------------|----------------------------|---------------------------|---------------------------|-------|
| | Theo- logie | Juris- pru- denz | Medi- zin | Philo- sophie I | Psycho- logie | Wirtschafts- wissen- schaften | Philo- sophie II | Lehrer- aus- bildung | Universi- tät Basel | | Total |
| Wintersemester 2005/06 | | | | | | | | | | | |
| Basel-Stadt | – | 3 | 3 | 8 | 5 | 3 | 6 | – | – | 28 | 301 |
| Zürich | – | – | 1 | 2 | – | – | – | – | – | 3 | 51 |
| Bern | – | – | 1 | – | 2 | – | 1 | – | – | 4 | 77 |
| Luzern | – | – | 1 | – | 1 | – | – | – | – | 2 | 102 |
| Uri | – | – | – | – | – | – | – | – | – | – | 11 |
| Schwyz | – | – | – | – | – | – | – | – | – | – | 9 |
| Unterwalden | – | – | – | – | – | – | – | – | – | – | 15 |
| Glarus | – | – | – | – | – | – | – | – | – | – | 3 |
| Zug | – | – | 1 | – | – | – | – | – | – | 1 | 13 |
| Freiburg | – | – | – | – | – | – | 1 | – | – | 1 | 11 |
| Solothurn | – | – | 2 | 2 | – | 2 | 3 | – | – | 9 | 140 |
| Basel-Landschaft | – | 5 | 1 | 7 | 1 | 5 | 5 | – | – | 24 | 401 |
| Schaffhausen | – | – | 1 | – | 1 | – | – | – | – | 2 | 17 |
| Appenzell | – | – | – | 2 | – | – | 1 | – | – | 3 | 15 |
| St. Gallen | – | – | – | 2 | 1 | – | 1 | – | – | 4 | 66 |
| Graubünden | – | – | – | – | – | – | – | – | – | – | 29 |
| Aargau | – | 2 | 1 | 3 | – | 1 | 6 | – | – | 13 | 210 |
| Thurgau | – | – | – | 1 | – | – | – | – | – | 1 | 17 |
| Tessin | – | – | 1 | – | – | – | 1 | – | – | 2 | 27 |
| Waadt | – | – | – | – | – | – | – | – | – | – | 8 |
| Wallis | – | 1 | – | – | – | – | – | – | – | 1 | 10 |
| Neuenburg | – | – | – | – | – | – | 1 | – | – | 1 | 3 |
| Genf | – | – | – | – | – | – | – | – | – | – | 2 |
| Jura | – | – | – | – | 1 | – | – | – | – | 1 | 6 |
| Schweiz | – | 11 | 13 | 27 | 12 | 11 | 26 | – | – | 100 | 1 544 |
| Ausland | 7 | 12 | 17 | 82 | 18 | 62 | 112 | – | 2 | 312 | 349 |
| Zusammen | 7 | 23 | 30 | 109 | 30 | 73 | 138 | – | 2 | 412 | 1 893 |
| Sommersemester 2006 | | | | | | | | | | | |
| Basel-Stadt | – | – | – | 2 | – | – | – | – | – | 2 | 28 |
| Zürich | – | – | – | – | – | – | – | – | – | – | 7 |
| Bern | – | – | – | – | – | – | – | – | – | – | 18 |
| Luzern | – | – | – | – | – | – | – | – | – | – | – |
| Uri | – | – | – | – | – | – | – | – | – | – | 1 |
| Schwyz | – | – | – | – | – | – | – | – | – | – | – |
| Unterwalden | – | – | – | – | – | – | – | – | – | – | 3 |
| Glarus | – | – | – | – | – | – | – | – | – | – | 1 |
| Zug | – | – | – | – | – | – | – | – | – | – | 1 |
| Freiburg | – | – | – | – | – | – | – | – | – | – | 1 |
| Solothurn | – | – | – | – | – | – | – | – | – | – | 16 |
| Basel-Landschaft | – | – | – | 1 | – | – | 2 | – | – | 3 | 35 |
| Schaffhausen | – | – | – | – | – | – | – | – | – | – | 4 |
| Appenzell | – | – | – | – | – | – | – | – | – | – | – |
| St. Gallen | – | – | – | – | – | – | – | – | – | – | 3 |
| Graubünden | – | – | – | 1 | – | – | – | – | – | 1 | 3 |
| Aargau | – | – | – | – | – | – | – | – | – | – | 9 |
| Thurgau | – | – | – | – | – | – | – | – | – | – | 2 |
| Tessin | – | – | – | – | – | – | – | – | – | – | 4 |
| Waadt | – | – | – | – | – | – | – | – | – | – | 2 |
| Wallis | – | – | – | – | – | – | – | – | – | – | 2 |
| Neuenburg | – | – | – | – | – | – | – | – | – | – | – |
| Genf | – | – | – | – | – | – | – | – | – | – | – |
| Jura | – | – | – | – | – | – | – | – | – | – | 1 |
| Schweiz | – | – | – | 4 | – | – | 2 | – | – | 6 | 141 |
| Ausland | – | 6 | 9 | 45 | 11 | 13 | 73 | – | 3 | 160 | 163 |
| Zusammen | – | 6 | 9 | 49 | 11 | 13 | 75 | – | 3 | 166 | 304 |

Studierende an der Universität Basel nach Heimat, Alter und Fakultät im Wintersemester 2005/06

| Fakultät | Alter in Jahren | | | | | | | | | | | Total |
|-------------------------------------|-----------------|-----|-----|-----|-----|-----|-----|-----|-----|-----|-----------------|-------|
| | 20 ¹ | 21 | 22 | 23 | 24 | 25 | 26 | 27 | 28 | 29 | 30 ² | |
| Schweizer und Schweizerinnen | | | | | | | | | | | | |
| Theologie | 4 | 5 | 6 | 8 | 4 | 3 | 3 | 2 | – | 2 | 48 | 85 |
| Jurisprudenz | 145 | 126 | 140 | 116 | 128 | 121 | 69 | 47 | 27 | 25 | 159 | 1 103 |
| Medizin | 213 | 162 | 201 | 181 | 162 | 131 | 116 | 92 | 51 | 37 | 232 | 1 578 |
| Philosophie I | 229 | 200 | 188 | 208 | 196 | 135 | 136 | 120 | 78 | 73 | 523 | 2 086 |
| Psychologie | 94 | 87 | 69 | 68 | 46 | 50 | 29 | 18 | 17 | 16 | 101 | 595 |
| Wirtschaftswissenschaften | 102 | 87 | 82 | 98 | 99 | 64 | 36 | 29 | 14 | 20 | 59 | 690 |
| Philosophie II | 240 | 168 | 196 | 137 | 133 | 91 | 70 | 84 | 65 | 57 | 182 | 1 423 |
| Lehrerausbildung | 8 | 18 | 14 | 24 | 18 | 14 | 16 | 7 | 9 | 4 | 36 | 168 |
| Universität Basel | – | – | – | 1 | – | 1 | – | – | – | – | 5 | 7 |
| Zusammen | 1 035 | 853 | 896 | 841 | 786 | 610 | 475 | 399 | 261 | 234 | 1 345 | 7 735 |
| davon weiblich | 649 | 510 | 490 | 448 | 413 | 306 | 240 | 201 | 130 | 108 | 725 | 4 220 |
| Ausländer und Ausländerinnen | | | | | | | | | | | | |
| Theologie | – | – | – | 1 | – | – | – | 2 | 1 | 1 | 27 | 32 |
| Jurisprudenz | 15 | 8 | 9 | 15 | 11 | 13 | 7 | 4 | 6 | 6 | 38 | 132 |
| Medizin | 13 | 17 | 13 | 14 | 8 | 13 | 14 | 10 | 9 | 6 | 77 | 194 |
| Philosophie I | 33 | 31 | 36 | 35 | 38 | 32 | 21 | 26 | 28 | 21 | 211 | 512 |
| Psychologie | 10 | 11 | 5 | 11 | 10 | 15 | 6 | 7 | 5 | 2 | 36 | 118 |
| Wirtschaftswissenschaften | 26 | 33 | 23 | 17 | 16 | 21 | 25 | 20 | 11 | 7 | 59 | 258 |
| Philosophie II | 53 | 38 | 44 | 38 | 44 | 44 | 68 | 76 | 78 | 56 | 200 | 739 |
| Lehrerausbildung | – | – | 3 | 2 | 1 | 4 | – | 1 | 1 | 1 | 10 | 23 |
| Universität Basel | – | – | – | – | – | – | – | 1 | – | – | 4 | 5 |
| Zusammen | 150 | 138 | 133 | 133 | 128 | 142 | 141 | 147 | 139 | 100 | 662 | 2 013 |
| davon weiblich | 94 | 77 | 60 | 82 | 67 | 65 | 77 | 73 | 63 | 55 | 340 | 1 053 |

¹Einschliesslich Jüngere. ²Einschliesslich Ältere.

Neumatrikulierte an der Universität Basel nach Heimat, Alter u. Fakultät im Wintersemester 2005/06

| Fakultät | Alter in Jahren | | | | | | | | | | | Total |
|-------------------------------------|-----------------|-----|-----|----|----|----|----|----|----|----|-----------------|-------|
| | 20 ¹ | 21 | 22 | 23 | 24 | 25 | 26 | 27 | 28 | 29 | 30 ² | |
| Schweizer und Schweizerinnen | | | | | | | | | | | | |
| Theologie | 1 | – | 1 | 2 | 1 | – | – | – | – | 1 | 6 | 12 |
| Jurisprudenz | 91 | 36 | 10 | 3 | 2 | 2 | 1 | 1 | 1 | 4 | 17 | 168 |
| Medizin | 142 | 43 | 24 | 9 | 8 | 5 | 4 | 2 | 4 | 2 | 26 | 269 |
| Philosophie I | 167 | 71 | 31 | 17 | 17 | 9 | 7 | 9 | 7 | 5 | 44 | 384 |
| Psychologie | 75 | 31 | 10 | 4 | 5 | 8 | 3 | 1 | 1 | 1 | 25 | 164 |
| Wirtschaftswissenschaften | 74 | 30 | 12 | 8 | 6 | 1 | 2 | 3 | 1 | 1 | 5 | 143 |
| Philosophie II | 177 | 40 | 29 | 9 | 13 | 9 | 6 | 6 | 1 | 4 | 22 | 316 |
| Lehrerausbildung | 7 | 7 | – | 3 | – | 1 | 3 | 1 | – | – | 2 | 24 |
| Universität Basel | – | – | – | – | – | 1 | – | – | – | – | – | 1 |
| Zusammen | 734 | 258 | 117 | 55 | 52 | 36 | 26 | 23 | 15 | 18 | 147 | 1 481 |
| davon weiblich | 448 | 137 | 52 | 31 | 30 | 24 | 15 | 11 | 10 | 12 | 82 | 852 |
| Ausländer und Ausländerinnen | | | | | | | | | | | | |
| Theologie | – | – | – | 1 | – | – | – | – | – | 1 | 5 | 7 |
| Jurisprudenz | 6 | 4 | 3 | – | 1 | – | – | – | 1 | 2 | 6 | 23 |
| Medizin | 7 | 5 | 1 | – | – | – | 1 | – | 1 | – | 15 | 30 |
| Philosophie I | 27 | 15 | 11 | 5 | 1 | 3 | 4 | 8 | 4 | 5 | 26 | 109 |
| Psychologie | 7 | 4 | 1 | 1 | 1 | 4 | 3 | 1 | 1 | – | 7 | 30 |
| Wirtschaftswissenschaften | 23 | 16 | 7 | 3 | 4 | 3 | 3 | 4 | 4 | 1 | 5 | 73 |
| Philosophie II | 38 | 14 | 7 | 7 | 11 | 15 | 14 | 7 | 3 | 5 | 17 | 138 |
| Lehrerausbildung | – | – | – | – | – | – | – | – | – | – | – | – |
| Universität Basel | – | – | – | – | – | – | – | – | – | – | 2 | 2 |
| Zusammen | 108 | 58 | 30 | 17 | 18 | 25 | 25 | 20 | 14 | 14 | 83 | 412 |
| davon weiblich | 64 | 35 | 17 | 10 | 10 | 13 | 15 | 13 | 6 | 7 | 45 | 235 |

¹Einschliesslich Jüngere. ²Einschliesslich Ältere.



Kultur und Sport

Sprachen und Religionen
Bibliotheken, Archive
Theater, Kinos, Museen
Hunde, Tierparks
Sport, Freizeitanlagen
Militär, Feuerwehr

Wohnbevölkerung nach Heimat und Hauptsprache seit 1950¹

| Jahr | Deutsch | Fran- zösisch | Italie- nisch | Räto- roma- nisch | Eng- lisch | Spa- nisch | Portu- gie- sisch | Slawi- sche Sprach. | Alba- nisch | Türki- sche Sprach. | An- dere Sprach. | Total |
|--------------------------|---------|------------------|------------------|-------------------------|---------------|---------------|-------------------------|---------------------------|----------------|---------------------------|------------------------|---------|
| Schweiz | | | | | | | | | | | | |
| 1950 | 169 120 | 7 489 | 2 392 | 477 | 162 | 50 | ... | 184 | ... | ... | ... | 180 145 |
| 1960 | 189 896 | 8 482 | 3 117 | 714 | 227 | 107 | ... | 198 | ... | ... | ... | 203 128 |
| 1970 | 182 027 | 7 191 | 2 417 | 592 | 318 | 135 | ... | 216 | ... | 4 | ... | 193 583 |
| 1980 | 156 202 | 5 881 | 3 141 | 556 | 447 | 463 | ... | 467 | ... | ... | ... | 168 407 |
| 1990 | 143 721 | 4 218 | 1 695 | 237 | 663 | 351 | 114 | 527 | 2 | 53 | 1 020 | 152 601 |
| 2000 | 126 834 | 3 285 | 1 770 | 187 | 754 | 405 | 137 | 721 | 33 | 287 | 1 237 | 135 650 |
| Ausland | | | | | | | | | | | | |
| 1950 | 11 666 | 955 | 2 826 | 10 | 274 | 48 | ... | 209 | ... | ... | ... | 16 353 |
| 1960 | 11 639 | 1 056 | 7 466 | 11 | 524 | 339 | ... | 167 | ... | ... | ... | 22 460 |
| 1970 | 12 308 | 1 436 | 17 163 | 11 | 639 | 5 431 | ... | 2 041 | ... | 304 | ... | 41 362 |
| 1980 | 8 341 | 1 063 | 13 115 | 26 | 887 | 4 818 | ... | 3 021 | ... | ... | ... | 35 508 |
| 1990 | 12 917 | 1 208 | 11 147 | 51 | 1 530 | 5 202 | 939 | 4 813 | 602 | 5 174 | 3 227 | 46 810 |
| 2000 | 22 358 | 1 373 | 7 639 | 44 | 1 923 | 3 476 | 1 365 | 3 955 | 2 410 | 3 799 | 4 087 | 52 429 |
| Gesamtbevölkerung | | | | | | | | | | | | |
| 1950 | 180 786 | 8 444 | 5 218 | 487 | 436 | 98 | ... | 393 | ... | ... | ... | 196 498 |
| 1960 | 201 535 | 9 538 | 10 583 | 725 | 751 | 446 | ... | 365 | ... | ... | ... | 225 588 |
| 1970 | 194 335 | 8 627 | 19 580 | 603 | 957 | 5 566 | ... | 2 257 | ... | 308 | ... | 234 945 |
| 1980 | 164 543 | 6 944 | 16 256 | 582 | 1 334 | 5 281 | ... | 3 488 | ... | ... | ... | 203 915 |
| 1990 | 156 638 | 5 426 | 12 842 | 288 | 2 193 | 5 553 | 1 053 | 5 340 | 604 | 5 227 | 4 247 | 199 411 |
| 2000 | 149 192 | 4 658 | 9 409 | 231 | 2 677 | 3 881 | 1 502 | 4 676 | 2 443 | 4 086 | 5 324 | 188 079 |

¹Volkzählungen; bis 1980 Wohnbevölkerung nach Muttersprache.Wohnbevölkerung nach Heimat und Religion seit 1950¹

| Jahr | Prote- stan- tisch ² | Römisch- katho- lisch | Christ- katho- lisch | Ost- kirchlich- orthodox, oriental. | Andere christ- liche Relig. ³ | Jüdisch | Isma- misch | Andere Kirchen und Relig. ³ | Keine Zuge- hörig- keit | Ohne An- gabe | Total |
|--------------------------|---------------------------------------|-----------------------------|----------------------------|--|---|---------|----------------|---|----------------------------------|---------------------|---------|
| Schweiz | | | | | | | | | | | |
| 1950 | 118 373 | 52 696 | 2 551 | ... | ... | 1 722 | ... | ... | ... | ... | 180 145 |
| 1960 | 128 532 | 65 898 | 2 757 | 73 | ... | 1 879 | 6 | 514 | 3 384 | 85 | 203 128 |
| 1970 | 116 443 | 65 222 | 1 637 | 90 | ... | 1 785 | 29 | 448 | 6 292 | 1 637 | 193 583 |
| 1980 | 86 216 | 52 665 | 1 007 | 217 | 1 527 | 1 467 | 122 | 263 | 22 075 | 2 848 | 168 407 |
| 1990 | 60 952 | 39 985 | 672 | 348 | 825 | 1 428 | 287 | 269 | 47 690 | 145 | 152 601 |
| 2000 | 46 935 | 32 109 | 511 | 1 187 | 1 231 | 1 207 | 1 446 | 891 | 44 393 | 5 740 | 135 650 |
| Ausland | | | | | | | | | | | |
| 1950 | 6 061 | 8 852 | 122 | ... | ... | 898 | ... | ... | ... | ... | 16 353 |
| 1960 | 6 510 | 14 804 | 88 | 65 | ... | 558 | 43 | 70 | 310 | 12 | 22 460 |
| 1970 | 7 275 | 30 418 | 34 | 707 | ... | 432 | 434 | 130 | 1 143 | 789 | 41 362 |
| 1980 | 4 224 | 19 636 | 40 | 1 174 | 500 | 302 | 2 034 | 261 | 6 302 | 1 035 | 35 508 |
| 1990 | 3 051 | 10 720 | 25 | 2 551 | 417 | 238 | 7 591 | 701 | 21 117 | 399 | 46 810 |
| 2000 | 2 957 | 14 693 | 8 | 3 596 | 637 | 214 | 11 197 | 1 425 | 13 941 | 3 761 | 52 429 |
| Gesamtbevölkerung | | | | | | | | | | | |
| 1950 | 124 434 | 61 548 | 2 673 | 117 | ... | 2 620 | ... | ... | ... | ... | 196 498 |
| 1960 | 135 042 | 80 702 | 2 845 | 138 | ... | 2 437 | 49 | 584 | 3 694 | 97 | 225 588 |
| 1970 | 123 718 | 95 640 | 1 671 | 797 | ... | 2 217 | 463 | 578 | 7 435 | 2 426 | 234 945 |
| 1980 | 90 440 | 72 301 | 1 047 | 1 391 | 2 027 | 1 769 | 2 156 | 524 | 28 377 | 3 883 | 203 915 |
| 1990 | 64 003 | 50 705 | 697 | 2 899 | 1 242 | 1 666 | 7 878 | 970 | 68 807 | 544 | 199 411 |
| 2000 | 49 892 | 46 802 | 519 | 4 783 | 1 868 | 1 421 | 12 643 | 2 316 | 58 334 | 9 501 | 188 079 |

¹Volkzählungen. ²Bis 1970 einschliesslich Anhänger evangelischer Sondergemeinschaften (Sekten). ³Religionsgemeinschaften.

Bibliotheken und Archive seit 1996

| Jahr | Lesesaalbenutzer | | Ausgeliehene Bücher/Dokumente | | | |
|------|-----------------------|--------------|-------------------------------------|------------------------------------|------------------|--|
| | Schule für Gestaltung | Staatsarchiv | Universitätsbibliothek ¹ | Schule für Gestaltung ² | ABG ³ | |
| 1996 | 7 463 | 9 559 | 340 476 | 31 303 | 980 128 | |
| 1997 | 7 442 | 9 392 | 342 002 | 29 343 | 992 644 | |
| 1998 | 7 267 | 9 411 | 333 818 | 30 334 | 1 001 991 | |
| 1999 | 7 437 | 8 926 | 328 700 | 30 916 | 1 026 323 | |
| 2000 | 7 053 | 8 990 | 284 066 | 33 055 | 1 021 737 | |
| 2001 | 7 539 | 9 646 | 298 118 | 36 101 | 1 054 179 | |
| 2002 | 7 466 | 8 862 | 280 764 | 34 533 | 1 108 319 | |
| 2003 | 7 730 | 8 877 | 354 220 | 33 512 | 1 155 199 | |
| 2004 | 8 511 | 8 983 | 531 540 | 32 470 | 1 204 675 | |
| 2005 | 7 845 | 8 898 | 539 905 | 29 220 | 1 201 495 | |

¹Einschliesslich in den Lesesaal ausgeliehene Bücher, aber ohne den Lesesaalbestand. Einschliesslich der Ausleihen aus dem Freihandteil der WWZ-Bibliothek und der Ausleihen aus den Beständen des zur WWZ-Bibliothek gehörenden Wirtschaftsarchivs. Seit 2003 gemäss der Bibliotheksstatistik des BBS einschliesslich Verlängerungen der Leihfrist. ²Einschliesslich in den Lesesaal ausgeliehene Bücher und einschliesslich Handbibliothek. ³Allgemeine Bibliotheken der Gesellschaft für das Gute und Gemeinnützige. Einschliesslich Musik-, Sprach- und Videokassetten, Landkarten, Dias, Noten, Compact Discs, CD-ROMs, Spiele, DVDs und Playstations.

Theater Basel seit 2001/2002

| Spielstätte Sparte | Vorstellungen | | | | | Besucher | | | | |
|-------------------------|---------------|---------|---------|---------|----------------------|----------|---------|---------|---------|----------------------|
| | 2001/02 | 2002/03 | 2003/04 | 2004/05 | 2005/06 ¹ | 2001/02 | 2002/03 | 2003/04 | 2004/05 | 2005/06 ¹ |
| Nach Spielstätte | | | | | | | | | | |
| Grosse Bühne | 179 | 189 | 177 | 175 | ... | 95 990 | 99 355 | 101 088 | 99 364 | ... |
| Kleine Bühne/Foyer | 255 | 237 | 260 | 271 | ... | 33 217 | 26 811 | 33 067 | 31 752 | ... |
| Komödie/Schauspielhaus | 248 | 258 | 309 | 307 | ... | 59 569 | 50 898 | 62 004 | 57 123 | ... |
| Nach Sparte | | | | | | | | | | |
| Oper | 89 | 99 | 87 | 85 | ... | 55 275 | 50 871 | 50 214 | 46 146 | ... |
| Ballett/Tanztheater | 38 | 41 | 63 | 44 | ... | 18 374 | 23 414 | 33 702 | 28 883 | ... |
| Schauspiel | | | | | | | | | | |
| Grosse Bühne | 41 | 42 | 33 | 33 | ... | 15 108 | 14 555 | 11 544 | 14 867 | ... |
| Komödie/Schauspielhaus | 160 | 146 | 167 | 177 | ... | 44 952 | 33 215 | 44 150 | 44 089 | ... |
| Gastspiele | | | | | | | | | | |
| Grosse Bühne | 11 | 16 | 12 | 13 | ... | 7 233 | 11 893 | 8 878 | 9 468 | ... |
| Komödie/Schauspielhaus | 88 | 103 | 124 | 130 | ... | 14 617 | 16 305 | 14 604 | 13 034 | ... |
| Kleine Bühne/Foyer | 255 | 237 | 260 | 271 | ... | 33 217 | 26 811 | 33 067 | 31 752 | ... |
| Zusammen | 682 | 684 | 746 | 753 | ... | 188 776 | 177 064 | 196 159 | 188 239 | ... |

¹Wegen einer Sperrfrist können diese Werte noch nicht vermittelt werden.

Kleintheater seit 2001/2002

| Kleintheater (Auswahl) | Sitzplätze 2005/06 | Vorstellungen | | | | | Besucher | | | | |
|------------------------------------|-----------------------|---------------|---------|---------|---------|---------|----------|---------|---------|---------|---------|
| | | 2001/02 | 2002/03 | 2003/04 | 2004/05 | 2005/06 | 2001/02 | 2002/03 | 2003/04 | 2004/05 | 2005/06 |
| Baseldytshi Bihni | 142 | 60 | 60 | 60 | 58 | 58 | 6 903 | 8 111 | 7 038 | 7 244 | 7 299 |
| Basler Kinder Theater ¹ | 240 | 101 | 98 | 100 | 98 | 95 | 8 387 | 7 285 | 7 270 | 8 524 | 8 582 |
| Fauteuil | 221 | 221 | 303 | 256 | 278 | 251 | 44 611 | 57 367 | 53 119 | 57 649 | 54 307 |
| Marionetten-Theater ² | 130 | 94 | 74 | 88 | 79 | 70 | 6 885 | 5 118 | 5 096 | 5 700 | 4 811 |
| Vorstadt-Theater Basel | 90 | 124 | 116 | 113 | 111 | 126 | 6 501 | 4 898 | 7 750 | 6 500 | 6 300 |
| Tabourettl | 178 | 159 | 194 | 210 | 157 | 163 | 18 021 | 22 419 | 21 664 | 20 889 | 21 023 |

¹Grosse Bühne 140 Plätze, kleine Bühne 100 Plätze. ²Sitzplätze je nach Stück zwischen 128 und 135; Saison 2005/06 mit 9 121 Plätzen.

Kinos seit 1994

| Jahr | Kinos am Jahresende | Besucher | Jahr (Forts.) | Kinos am Jahresende | Besucher |
|------|------------------------|-----------|------------------|------------------------|-----------|
| 1994 | 20 | 1 398 938 | 2000 | 20 | 1 261 317 |
| 1995 | 21 | 1 289 319 | 2001 | 21 | 1 270 439 |
| 1996 | 21 | 1 314 474 | 2002 | 21 | 1 311 384 |
| 1997 | 21 | 1 311 117 | 2003 | 23 | 1 162 152 |
| 1998 | 21 | 1 312 965 | 2004 | 23 | 1 224 808 |
| 1999 | 20 | 1 245 949 | 2005 | 23 | 987 154 |

Besucherzahlen der Museen im Kanton Basel-Stadt seit 2001¹

| Museum | 2001 | 2002 | 2003 | 2004 | 2005 | Veränderung zum Vorjahr in % |
|--|-----------|-----------|-----------|-----------|-----------|---------------------------------|
| Anatomisches Museum | 21 157 | 20 818 | 18 234 | 20 115 | 20 757 | 3,2 |
| Antikenmuseum und Sammlung Ludwig ² | 63 568 | 27 598 | 64 231 | 628 139 | 14 062 | -97,8 |
| Architekturmuseum ³ | 6 894 | 5 799 | 6 434 | ... | ... | ... |
| Architekturmuseum und Kunsthalle ³ | ... | ... | ... | 14 555 | 31 987 | ... |
| Ausstellungsraum Klingental | 6 220 | 5 871 | 4 713 | 5 008 | 6 292 | 25,6 |
| Basler Papiermühle | 34 504 | 35 246 | 31 166 | 30 398 | 33 338 | 9,7 |
| Fondation Beyeler | 323 454 | 293 858 | 271 270 | 272 616 | 340 745 | 25,0 |
| Fondation Herzog | ... | 2 219 | 820 | 1 354 | 674 | -50,2 |
| Historisches Museum Basel | 131 192 | 98 607 | 91 713 | 139 481 | 130 599 | -6,4 |
| Barfüsserkirche | 73 320 | 50 482 | 47 450 | 102 382 | 86 964 | -15,1 |
| Haus zum Kirschgarten | 15 968 | 9 675 | 9 424 | 10 358 | 10 832 | 4,6 |
| Kutschenmuseum | 20 122 | 22 507 | 20 555 | 13 973 | 19 088 | 36,6 |
| Musikmuseum | 21 682 | 15 765 | 14 133 | 12 768 | 13 715 | 7,4 |
| Diverse Häuser/Ausstellungsorte | 100 | 178 | 151 | ... | ... | ... |
| Jüdisches Museum der Schweiz | 4 493 | 4 007 | 5 572 | 5 906 | 5 897 | -0,2 |
| Karikatur & Cartoon Museum Basel ⁴ | 15 594 | 15 643 | 14 667 | 14 210 | 11 206 | -21,1 |
| Kunst Raum Riehen | 9 954 | 9 058 | 12 821 | 15 236 | 11 671 | -23,4 |
| Kunsthalle Basel ⁵ | 45 388 | 51 842 | 29 728 | ... | ... | ... |
| Kunstmuseum Basel | 189 988 | 208 163 | 208 764 | 214 069 | 174 074 | -18,7 |
| Kunstmuseum | 146 654 | 158 489 | 169 605 | 167 618 | 141 731 | -15,4 |
| Bibliothek und Kupferstichkabinett ⁶ | 9 749 | 9 523 | 10 718 | 8 406 | 8 260 | -1,7 |
| Museum für Gegenwartskunst ⁷ | 33 585 | 40 151 | 28 441 | 38 045 | 24 083 | ... |
| Museen an der Augustinergasse ⁸ | 211 256 | 165 191 | 172 098 | 120 879 | ... | ... |
| Museum der Kulturen Basel ⁹ | ... | ... | ... | ... | 75 264 | ... |
| Museum Kleines Klingental | 17 685 | 22 821 | 17 385 | 14 687 | 17 300 | 17,8 |
| Museum Tinguely | 131 649 | 151 815 | 123 779 | 127 262 | 117 330 | -7,8 |
| Naturhistorisches Museum Basel ⁹ | ... | ... | ... | ... | 81 864 | ... |
| Pharmazie-Historisches Museum der Universität Basel [plug.in] | 8 115 | 9 862 | 9 207 | 8 541 | 10 059 | 17,8 |
| [plug.in] | 7 223 | 5 178 | 7 028 | 6 609 | 6 940 | 5,0 |
| Puppenhausmuseum ¹⁰ | 54 595 | 62 669 | 59 983 | 61 162 | 57 125 | -6,6 |
| Sammlung Friedhof Hörnli | 3 840 | 4 797 | 4 500 | 3 077 | 1 833 | -40,4 |
| Schweizerisches Feuerwehrmuseum | 3 039 | 4 049 | 5 490 | 3 163 | 3 396 | 7,4 |
| Skulpturhalle Basel | 10 292 | 10 956 | 13 101 | 9 807 | 19 675 | 100,6 |
| Spielzeug-, Dorf- und Rebbaumuseum Riehen | 11 208 | 11 754 | 8 546 | 12 726 | 18 433 | 44,8 |
| Sportmuseum Schweiz | 4 702 | 3 841 | 5 662 | 3 050 | 2 026 | -33,6 |
| Verkehrsdrehscheibe Schweiz und unser Weg zum Meer | 9 009 | 9 180 | 10 730 | 13 092 | 10 412 | -20,5 |
| Alle Museen | 1 325 019 | 1 240 842 | 1 197 642 | 1 745 142 | 1 202 959 | -31,1 |

¹Anzahl Personen in Museen, die eine Besucherstatistik veröffentlichen. ²2004 mit Tutanchamun-Ausstellung. ³Architekturmuseum und Kunsthalle waren vom 1.1.2004-15.6.2004 geschlossen; seit dem 16.6.2004 gemeinsame Eintrittssituation. Ohne Ausstellungen im Stadtkino-Foyer und Kinobesucher. ⁴2005 wegen Umbau 4,5 Monate geschlossen. ⁵Einschliesslich Ausstellungen im Stadtkino-Foyer und Kinobesucher. Seit 2004 mit dem Architekturmuseum gemeinsame Eintrittssituation. ⁶2005 wegen Umbau Bibliothek teilweise und Kupferstichkabinett das ganze Jahr geschlossen. ⁷Museum für Gegenwartskunst mit Emanuel Hoffmann-Stiftung. 2005 wegen Umbau 6 Monate geschlossen. ⁸Seit 2005 Eintritte im Museum der Kulturen und im Naturhistorischen Museum getrennt gezählt. ⁹Bis 2004 unter Museen an der Augustinergasse. ¹⁰Bis 2004 wurden Gratintritte von Kindern bis 16 Jahre in Begleitung Erwachsener nicht erfasst.

Hundebestand am 1. April seit 1995

| Gemeinde | 1995 | 1996 | 1997 | 1998 | 1999 | 2000 | 2001 | 2002 | 2003 | 2004 | 2005 | 2006 |
|--------------------|-------|-------|-------|-------|-------|-------|-------|-------|-------|-------|-------|-------|
| Basel | 4 357 | 4 272 | 4 267 | 4 253 | 4 276 | 4 359 | 4 369 | 4 330 | 4 226 | 4 237 | 4 230 | 4 186 |
| Riehen | 720 | 741 | 753 | 793 | 826 | 816 | 798 | 813 | 793 | 759 | 752 | 751 |
| Bettingen | 54 | 50 | 49 | 55 | 50 | 50 | 53 | 54 | 56 | 50 | 53 | 52 |
| Kanton Basel-Stadt | 5 131 | 5 063 | 5 069 | 5 101 | 5 152 | 5 225 | 5 220 | 5 197 | 5 075 | 5 046 | 5 035 | 4 989 |

Tierbestände und Billettverkauf des Zoologischen Gartens seit 1991

| Jahr | Säugetiere | | Vögel | | Reptilien ¹ | | Fische | | Niedere Tiere ² | | Verkaufte Eintrittskarten | Verkaufte Abonnements | Besucher ³ |
|------|-----------------|-------|-----------------|-------|------------------------|-------|-----------------|-------|----------------------------|-------|---------------------------|-----------------------|-----------------------|
| | Indivi- duen | Arten | Indivi- duen | Arten | Indivi- duen | Arten | Indivi- duen | Arten | Indivi- duen | Arten | | | |
| 1991 | 496 | 65 | 713 | 119 | 342 | 43 | 2 415 | 259 | 800 | 75 | 684 441 | 21 139 | ... |
| 1992 | 483 | 66 | 666 | 117 | 323 | 39 | 2 408 | 278 | 919 | 75 | 691 151 | 21 537 | ... |
| 1993 | 503 | 67 | 677 | 111 | 321 | 39 | 2 753 | 269 | 682 | 71 | 659 747 | 21 058 | ... |
| 1994 | 542 | 66 | 655 | 102 | 290 | 40 | 2 682 | 239 | 1 190 | 84 | 643 539 | 21 490 | ... |
| 1995 | 513 | 63 | 598 | 94 | 243 | 31 | 2 622 | 258 | 708 | 80 | 606 917 | 20 347 | ... |
| 1996 | 558 | 66 | 570 | 89 | 274 | 33 | 2 717 | 287 | 969 | 79 | 578 684 | 18 996 | ... |
| 1997 | 566 | 69 | 587 | 86 | 315 | 40 | 3 339 | 321 | 1 541 | 92 | 607 339 | 18 738 | ... |
| 1998 | 573 | 68 | 547 | 83 | 281 | 37 | 2 836 | 327 | 1 985 | 92 | 528 458 | 18 713 | ... |
| 1999 | 516 | 62 | 583 | 83 | 288 | 37 | 3 349 | 320 | 2 111 | 103 | 513 941 | 18 660 | ... |
| 2000 | 543 | 63 | 629 | 81 | 376 | 38 | 3 686 | 320 | 2 933 | 104 | 514 006 | 19 015 | ... |
| 2001 | 559 | 66 | 673 | 84 | 339 | 44 | 4 299 | 334 | 3 541 | 125 | 515 466 | 19 262 | 1 332 879 |
| 2002 | 574 | 66 | 711 | 82 | 327 | 41 | 4 024 | 332 | 2 851 | 130 | 533 761 | 20 493 | 1 390 945 |
| 2003 | 543 | 68 | 735 | 87 | 261 | 45 | 4 130 | 336 | 3 184 | 155 | 501 170 | 20 721 | 1 386 256 |
| 2004 | 462 | 64 | 701 | 80 | 282 | 44 | 3 588 | 318 | 2 976 | 159 | 521 663 | 20 058 | 1 503 724 |
| 2005 | 442 | 66 | 665 | 87 | 334 | 46 | 3 536 | 298 | 2 627 | 144 | 482 608 | 21 233 | 1 461 556 |

¹Einschliesslich Amphibien. ²Wirbellose wie Würmer, Schnecken, Insekten, Krebse, Korallen, Garnelen, Kopffüsser. ³Umrechnungssatz Billets: 4 Eintritte für Familienbillets, 1 Eintritt für alle andern Billets; Umrechnungssatz Abonnements: 80 Eintritte für Familien- und Grosseleternabonnements, 20 Eintritte für alle andern Abonnements. Dies entspricht den Vorgaben des Verbandes der deutschen Zoodirektoren und ermöglicht den direkten Vergleich mit über 50 bedeutenden Zoologischen Gärten in Europa.

Erlenverein und Tierpark Lange Erlen seit 1994

| Kategorie | 1994 | 1995 | 1996 | 1997 | 1998 | 1999 | 2000 | 2001 | 2002 | 2003 | 2004 | 2005 |
|------------------------|-------|-------|-------|-------|-------|-------|-------|-------|-------|-------|-------|-------|
| Erlenverein | | | | | | | | | | | | |
| Vereinsmitglieder | 8 154 | 8 481 | 8 867 | 9 007 | 9 294 | 9 534 | 9 604 | 9 370 | 9 202 | 9 182 | 8 939 | 8 946 |
| Tierpark | | | | | | | | | | | | |
| Säugetiere | 164 | 161 | 150 | 159 | 172 | 163 | 128 | 149 | 163 | 133 | 125 | 117 |
| Reptilien | ... | ... | ... | ... | ... | ... | ... | ... | ... | ... | ... | 14 |
| Vögel | 714 | 406 | 382 | 446 | 441 | 402 | 277 | 227 | 218 | 201 | 237 | 241 |
| Ziervögel | 263 | 196 | 262 | 338 | 339 | 306 | 277 | 227 | 218 | 201 | 237 | 241 |
| Nutzvögel ¹ | 451 | 210 | 120 | 108 | 102 | 96 | ... | ... | ... | ... | ... | ... |
| Alle Tiere | 878 | 567 | 532 | 605 | 613 | 565 | 405 | 376 | 381 | 334 | 362 | 372 |

¹Seit 2000 werden keine Nutzvögel mehr gehalten.

Aktivsportler und Pfadfinder seit 1994¹

| Sportart | 1994 | 1995 | 1996 | 1997 | 1998 | 1999 | 2000 | 2001 | 2002 | 2003 | 2004 | 2005 |
|--|-------|-------|-------|-------|-------|-------|-------|-------|-------|-------|-------|-------|
| Aktivsportler der Interessengemeinschaft Basler Turn- und Sportverbände² | | | | | | | | | | | | |
| Aero-Club | ... | 251 | 252 | 255 | 314 | 314 | 311 | 275 | 215 | 208 | 207 | 206 |
| Aikido | ... | ... | ... | ... | ... | ... | ... | ... | ... | ... | ... | 120 |
| American Football | 93 | 93 | 91 | 85 | 85 | 61 | 64 | 64 | 89 | 101 | 96 | 97 |
| Arbeiter Touringbund ⁴ | 316 | 330 | 312 | 309 | 305 | 244 | 230 | 212 | 193 | 164 | 140 | 113 |
| Badminton | 646 | 369 | 372 | 503 | 520 | 569 | 569 | 472 | 471 | 442 | 294 | 305 |
| Basketball | 389 | 494 | 409 | 450 | 504 | 481 | 465 | 391 | 369 | 405 | 397 | 381 |
| Billard | 75 | 76 | 74 | 73 | 68 | 67 | 64 | 63 | 62 | 57 | 58 | 61 |
| Boccia | 123 | 111 | 111 | 109 | 118 | 114 | 112 | 112 | 119 | 107 | 68 | 99 |
| Bogenschützen | ... | ... | ... | ... | ... | ... | ... | ... | ... | 55 | 108 | 144 |
| Boxen | 122 | 132 | 125 | 138 | 178 | 161 | 169 | 243 | 271 | 268 | 290 | 315 |
| Curling | 656 | 642 | 622 | 584 | 573 | 499 | 479 | 585 | 667 | 636 | 684 | 711 |
| Eislauf, Eishockey | 777 | 796 | 811 | 830 | 823 | 827 | 823 | 836 | 821 | 873 | 840 | 866 |
| Fechten | 306 | 281 | 293 | 325 | 319 | 295 | 295 | 306 | 276 | 276 | 299 | 288 |
| Fussball | 4 240 | 4 492 | 4 541 | 4 565 | 4 752 | 4 767 | 4 623 | 4 404 | 4 137 | 4 459 | 4 374 | 4 550 |
| Handball | 726 | 651 | 668 | 551 | 1 179 | 1 181 | 1 133 | 1 090 | 1 311 | 1 209 | 1 392 | 1 298 |
| Judo | 1 900 | 1 726 | 1 890 | 1 970 | 1 667 | 1 635 | 1 619 | 1 581 | 1 562 | 1 610 | 1 649 | 1 778 |
| Kanu | 520 | 528 | 543 | 503 | 461 | 421 | 353 | 374 | 344 | 374 | 360 | 417 |
| Karatekai | 263 | 199 | 267 | 236 | 241 | 232 | 219 | 227 | 235 | 239 | 209 | 215 |
| Kegeln | 210 | 234 | 164 | 151 | 141 | 122 | 121 | 121 | 121 | 121 | 84 | 80 |
| Kunstturnen ⁵ | ... | ... | 51 | 60 | 60 | 60 | 102 | 61 | 61 | ... | ... | ... |
| Landhockey | 202 | 207 | 186 | 178 | 166 | 166 | 170 | 154 | 159 | 176 | 175 | 175 |
| Leichtathletik | 1 249 | 1 239 | 1 212 | 1 173 | 1 212 | 1 212 | 1 212 | 1 180 | 1 182 | 1 182 | 974 | 983 |
| Orientierungslauf | 274 | 271 | 278 | 282 | 272 | 283 | 273 | 283 | 285 | 286 | 291 | 302 |
| Pétanque | 83 | 86 | 39 | 47 | 40 | 34 | 42 | 38 | 35 | 39 | 36 | 36 |
| Radfahren ⁶ | 710 | 701 | 654 | 527 | 508 | 425 | 391 | 346 | 311 | 284 | 238 | 211 |
| Reiten | 531 | 542 | 571 | 732 | 733 | 769 | 820 | 894 | 910 | 920 | 873 | 780 |
| Rollschuh | 111 | 98 | 106 | 135 | 149 | 153 | 144 | 108 | 105 | 98 | 87 | 99 |
| Rollstuhlsport | ... | ... | 107 | 133 | 136 | 140 | 145 | 125 | 186 | 195 | 190 | 194 |
| Rudern | 374 | 374 | 372 | 434 | 433 | 451 | 452 | 478 | 534 | 383 | 531 | 441 |
| Schach | ... | ... | ... | ... | ... | ... | ... | ... | ... | ... | 362 | 357 |
| Schwerathletik | 286 | 301 | 239 | 210 | 221 | 223 | 220 | 221 | 215 | 168 | 263 | 242 |
| Schwimmen | 2 305 | 2 218 | 2 201 | 2 023 | 1 424 | 1 749 | 1 994 | 1 681 | 2 170 | 2 489 | 2 476 | 2 378 |
| Schwingen | 40 | 39 | 41 | 46 | 45 | 45 | 45 | 45 | 45 | 40 | 21 | 18 |
| Segeln | 71 | 71 | 74 | 65 | 65 | 73 | 73 | 73 | 68 | 79 | 79 | 78 |
| Ski | 1 842 | 1 790 | 1 820 | 1 720 | 1 622 | 1 699 | 1 820 | 1 809 | 1 795 | 1 592 | 1 536 | 1 496 |
| Sportschützen | 171 | 146 | 104 | 104 | 84 | 81 | 91 | 133 | 128 | 111 | 126 | 116 |
| Squash | 286 | 232 | 208 | 167 | 142 | 155 | 148 | 66 | 70 | 76 | 49 | 35 |
| Tanzen | 477 | 480 | 480 | 414 | 460 | 460 | 460 | 452 | 443 | 443 | 358 | 358 |
| Tauchen | 673 | 701 | 711 | 657 | 619 | 612 | 599 | 642 | 612 | 535 | 524 | 513 |
| Tennis | 2 958 | 2 958 | 2 765 | 2 956 | 2 927 | 2 791 | 2 883 | 2 913 | 2 770 | 2 559 | 2 504 | 2 304 |
| Tischtennis | 501 | 469 | 457 | 441 | 406 | 417 | 424 | 432 | 401 | 356 | 356 | 284 |
| Turnen | 7 168 | 7 157 | 7 072 | 7 153 | 6 185 | 5 503 | 4 694 | 4 608 | 4 126 | 4 041 | 3 985 | 3 718 |
| Unihockey | 104 | 143 | 232 | 281 | 286 | 312 | 331 | 328 | 389 | 343 | 377 | 413 |
| Volleyball | 511 | 502 | 538 | 500 | 621 | 752 | 707 | 495 | 468 | 474 | 453 | 434 |
| Wasserfahren | 460 | 483 | 505 | 532 | 288 | 296 | 307 | 322 | 249 | 372 | 369 | 331 |
| Pfadi Region Basel³ | | | | | | | | | | | | |
| Mitglieder | 4 017 | 3 893 | 3 632 | 3 540 | 3 556 | 3 417 | 3 399 | 3 295 | 3 272 | 3 227 | 3 237 | 3 342 |

¹Bestand am Jahresende. ²Männer-, Frauen-, Alters- und Jugendriegen; die Firmensportvereine sind der Interessengemeinschaft nicht angeschlossen. ³Einschliesslich Fricktal und Schwarzbubenland. ⁴Polysportiv. ⁵Seit 2003 im Turnverband integriert. ⁶Einschliesslich Tourenfahren.

Öffentliches Bad Isteinerstrasse und Hallenbad Rialto seit 2001

| Jahr | Öffentliches Bad Isteinerstrasse | | | | Hallenbad Rialto ¹ | | |
|------|----------------------------------|-------------|------------|----------|-------------------------------|----------|---------------|
| | Brausebäder | Wannenbäder | Saunabäder | Solarium | Saunabäder | Solarium | Sprudelbecken |
| 2001 | 821 | 773 | 2 315 | 1 094 | 855 | 1 273 | 2 305 |
| 2002 | 690 | 551 | 2 235 | 926 | 962 | 1 412 | 2 256 |
| 2003 | 614 | 759 | 2 128 | 724 | 985 | 951 | 2 201 |
| 2004 | 683 | 591 | 2 069 | 807 | 994 | 748 | 2 165 |
| 2005 | 1 088 | 322 | 2 065 | 684 | 872 | 548 | 2 013 |

¹Weitere Angaben siehe untenstehende Tabelle.

Gartenbäder, Hallenbad Rialto und Kunsteisbahnen seit 2001

| Jahr Saison | Eintritte mit Tagesbilletten | | | | Eintritte mit Abonnementen ¹ | | | Alle Eintritte ² | Gelöste Abonnemente ³ | Betriebs-tage | Grösster Tagesbesuch |
|---------------------------------|------------------------------|----------------|--------|-------------------------------|---|----------------|--------|-----------------------------|----------------------------------|---------------|----------------------|
| | Erwachsene ⁴ | Höhere Schüler | Kinder | Schulen, Diverse ⁵ | Erwachsene | Höhere Schüler | Kinder | | | | |
| Gartenbad Eglisee | | | | | | | | | | | |
| 2001 | 44 799 | 1 945 | 13 661 | 37 075 | 34 091 | 135 | 3 368 | 135 074 | 948 | 128 | 4 108 |
| 2002 | 33 131 | 1 403 | 10 519 | 9 243 | 21 318 | 49 | 1 964 | 77 627 | 995 | 125 | 4 441 |
| 2003 | 69 051 | 2 752 | 18 891 | 59 256 | 53 451 | 212 | 5 920 | 209 533 | 2 925 | 134 | 5 900 |
| 2004 | 26 603 | 1 429 | 8 527 | 33 758 | 24 720 | 430 | 2 212 | 97 679 | 1 590 | 119 | 4 003 |
| 2005 | 26 731 | 1 501 | 9 735 | 31 554 | 31 387 | 190 | 5 322 | 106 420 | 1 707 | 120 | 4 952 |
| Gartenbad St. Jakob | | | | | | | | | | | |
| 2001 | 61 023 | 5 136 | 23 560 | 71 159 | 54 685 | 483 | 3 841 | 221 367 | 1 480 | 137 | 6 456 |
| 2002 | 48 453 | 3 575 | 17 934 | 9 915 | 41 304 | 176 | 1 730 | 123 087 | 1 605 | 146 | 7 774 |
| 2003 | 95 764 | 6 001 | 33 752 | 109 918 | 75 644 | 465 | 4 335 | 325 879 | 3 719 | 145 | 7 500 |
| 2004 | 35 623 | 2 787 | 13 394 | 62 811 | 63 441 | 285 | 2 196 | 180 537 | 2 700 | 154 | 5 670 |
| 2005 ⁷ | 36 928 | 4 861 | 21 399 | 53 911 | 64 612 | 1 518 | 10 572 | 193 801 | 3 192 | 168 | 6 731 |
| Gartenbad Am Bachgraben | | | | | | | | | | | |
| 2001 | 73 739 | 4 379 | 23 936 | 51 089 | 41 783 | 233 | 3 137 | 199 375 | 1 079 | 128 | 6 857 |
| 2002 | 54 555 | 3 251 | 19 696 | 9 805 | 25 255 | 111 | 1 780 | 114 453 | 1 151 | 132 | 8 428 |
| 2003 | 111 931 | 6 602 | 32 377 | 79 463 | 64 881 | 232 | 4 603 | 300 089 | 3 884 | 134 | 7 403 |
| 2004 | 41 505 | 2 627 | 13 618 | 39 739 | 28 771 | 248 | 2 169 | 128 677 | 2 145 | 119 | 6 366 |
| 2005 | 43 006 | 4 156 | 19 309 | 38 261 | 38 034 | 212 | 3 289 | 146 267 | 2 502 | 120 | 7 389 |
| Hallenbad Rialto | | | | | | | | | | | |
| 2001 | 35 645 | ... | 7 579 | 24 269 | 33 480 | ... | 895 | 101 868 | 387 | 252 | 628 |
| 2002 | 37 016 | ... | 7 429 | 22 762 | 32 337 | ... | 1 125 | 100 669 | 351 | 287 | 611 |
| 2003 | 33 263 | ... | 6 399 | 23 227 | 32 156 | ... | 1 053 | 96 098 | 397 | 246 | 683 |
| 2004 | 32 889 | ... | 8 525 | 22 713 | 32 970 | ... | 1 118 | 98 215 | 2 538 | 260 | 713 |
| 2005 | 29 759 | ... | 6 839 | 23 572 | 34 776 | ... | 383 | 95 329 | 3 287 | 252 | 755 |
| Kunsteisbahn Eglisee | | | | | | | | | | | |
| 2001/02 | 12 191 | ... | 15 034 | 45 239 | 2 466 | ... | 2 882 | 77 812 | 165 | 125 | 3 000 |
| 2002/03 | 8 197 | ... | 12 222 | 46 403 | 2 889 | ... | 2 175 | 71 886 | 155 | 142 | 5 100 |
| 2003/04 ⁶ | 7 393 | ... | 9 254 | 39 842 | 2 108 | ... | 2 722 | 61 319 | 151 | 145 | 3 000 |
| 2004/05 | 7 426 | ... | 9 567 | 39 852 | 2 041 | ... | 3 089 | 61 975 | 150 | 139 | 3 000 |
| 2005/06 | 7 069 | ... | 9 288 | 42 548 | 1 888 | ... | 2 301 | 63 094 | 175 | 139 | 3 200 |
| Kunsteisbahn Margarethen | | | | | | | | | | | |
| 2001/02 | 10 662 | ... | 17 861 | 34 333 | 10 320 | ... | 6 410 | 79 929 | 343 | 160 | 1 830 |
| 2002/03 | 15 657 | ... | 19 591 | 55 802 | 17 622 | ... | 10 412 | 119 084 | 846 | 162 | 2 109 |
| 2003/04 | 13 988 | ... | 17 449 | 33 107 | 13 349 | ... | 11 460 | 89 353 | 634 | 164 | 1 615 |
| 2004/05 | 15 285 | ... | 18 511 | 36 940 | 12 166 | ... | 12 971 | 95 873 | 564 | 166 | 2 210 |
| 2005/06 | 15 750 | ... | 17 595 | 34 794 | 12 682 | ... | 13 394 | 94 215 | 545 | 154 | 2 104 |

¹Einschliesslich Eintritte mit Saison-Abonnementen. ²Kleinkinder bis 6 Jahre nicht gezählt. ³Hallenbad Rialto seit 2004 mit erweitertem Sortiment. ⁴Hallenbad Rialto einschliesslich höhere Schüler. ⁵Eintritte von Schulklassen, Ferienpassinhabern, Teilnehmern an Schülerschwimm- und Eislaufkursen und von Zuschauern in den Kunsteisbahnen sowie Eintritte von Zuschauern an den Eishockeymatches in der Kunsteisbahn Margarethen. ⁶Seit 2003/04 ohne das Schrubedämpferli-Fest. ⁷Bei den Eintritten mit Abonnementen gab es bei den höheren Schülern einen Wechsel der Abonnementsart und bei den Kindern wurde ein Gratiostag gesponsert.

Rekrutierung und Diensttauglichkeit seit 1986

| Aus- hebungs- jahr | Gemusterte Stellungspflichtige | | | Befund | | | | MFD ¹ |
|--------------------------|--------------------------------|----------------------------|-------|---------------------|---------------------------------------|---------------------|-----------------------|------------------|
| | Erstmals ² | Früher zu- rückgestellt | Total | Dienst- tauglich | Hilfsdienst- tauglich ³ | Zurück- gestellt | Dienst- untauglich | |
| 1986 | 962 | 41 | 1 003 | 829 | 21 | 74 | 79 | 25 |
| 1987 | 886 | 30 | 916 | 789 | – | 54 | 73 | ... |
| 1988 | 810 | 38 | 848 | 771 | – | 4 | 73 | ... |
| 1989 | 718 | 35 | 753 | 620 | – | 35 | 98 | ... |
| 1990 | 663 | 40 | 703 | 589 | – | 40 | 74 | ... |
| 1991 | 507 | 63 | 570 | 459 | ... | 34 | 77 | ... |
| 1992 | 302 | 189 | 491 | 302 | ... | 81 | 108 | ... |
| 1993 | 545 | 20 | 565 | 420 | ... | 32 | 113 | ... |
| 1994 | 559 | 21 | 580 | 449 | ... | 37 | 94 | ... |
| 1995 | 548 | 26 | 574 | 433 | ... | 37 | 104 | ... |
| 1996 | 416 | 54 | 470 | 362 | ... | 22 | 86 | ... |
| 1997 | 476 | 33 | 509 | 392 | ... | 31 | 86 | ... |
| 1998 | 490 | 18 | 508 | 386 | ... | 27 | 95 | ... |
| 1999 | 575 | 45 | 620 | 469 | ... | 24 | 127 | ... |
| 2000 | 539 | 34 | 573 | 399 | ... | 37 | 137 | ... |
| 2001 | 626 | 27 | 653 | 471 | ... | 39 | 143 | ... |
| 2002 | ... | ... | 686 | 416 | ... | 29 | 241 | ... |
| 2003 | 491 | 24 | 515 | 460 | ... | – | 55 | ... |
| 2004 | 395 | 117 | 512 | 420 | ... | 6 | 86 | ... |
| 2005 ⁴ | ... | ... | ... | ... | ... | ... | ... | ... |

¹Gemusterte und diensttaugliche; seit 1987 fand keine Aushebung mehr statt. Mit der "Armee 95" fiel der MFD als separater Dienstzweig weg.
²Aufgebotener Jahrgang, vorzeitig Gestellte, Rückwanderer, Neueingebürgerte und im gleichen Jahr Nachgemusterte. ³Bis 1990 "Hilfsdiensttauglich". Im Hinblick auf die Abschaffung des Hilfsdienstes auf den 1.1.1991 wurde von 1987 bis 1990 niemand mehr dieser Kategorie zugeteilt. ⁴Bei Redaktionschluss lagen diese Daten nicht vor.

Hilfeleistungen der Berufsfeuerwehr Basel seit 1998

| Anlass, Einsatzart | 1998 | 1999 | 2000 | 2001 | 2002 | 2003 | 2004 | 2005 |
|---|-------|-------|-------|-------|-------|-------|-------|-------|
| Grossbrand ¹ | 3 | 5 | 4 | 4 | 2 | – | 3 | 1 |
| Kleinbrand | 245 | 194 | 201 | 246 | 231 | 307 | 177 | 163 |
| Fahrzeugbrand | 48 | 41 | 34 | 40 | 33 | 35 | 24 | 64 |
| Automatischer Feuermelder, Fehlalarm | 795 | 833 | 825 | 783 | 782 | 723 | 689 | 728 |
| Automatischer Feuermelder, echter Alarm | 105 | 112 | 84 | 127 | 98 | 123 | 135 | 140 |
| Pioniereinsatz | 143 | 274 | 68 | 108 | 57 | 130 | 83 | 57 |
| Personenrettung | 63 | 47 | 53 | 58 | 59 | 58 | 63 | 42 |
| Tierrettung | 47 | 64 | 73 | 48 | 66 | 72 | 58 | 87 |
| Ölwehr | 85 | 93 | 99 | 137 | 114 | 121 | 150 | 107 |
| Chemiewehr | 47 | 16 | 11 | 19 | 23 | 11 | 13 | 10 |
| Strahlenschutz | – | – | – | – | – | – | – | 2 |
| Aufzug | 54 | 39 | 42 | 60 | 54 | 67 | 44 | 48 |
| Wasserwehr | 203 | 293 | 220 | 215 | 216 | 204 | 286 | 217 |
| Bienen/Wespen | 475 | 448 | 421 | 329 | 379 | 399 | 574 | 238 |
| Technische Hilfeleistung | 97 | 425 | 271 | 263 | 314 | 273 | 255 | 249 |
| Diverses | 140 | 51 | 59 | 58 | 63 | 124 | 162 | 176 |
| Unfug | 6 | 1 | 4 | 1 | 1 | 4 | 4 | 3 |
| Zusammen | 2 556 | 2 936 | 2 469 | 2 496 | 2 492 | 2 651 | 2 720 | 2 332 |

¹Mit mehr als drei Leitungen bekämpft.



Politik

Volksabstimmungen
Wahlen



Parteien

Wichtigste Parteien (aktuell oder in der Vergangenheit) ohne Berücksichtigung geringfügig abweichender Listenbezeichnungen:

| | |
|--------|---|
| FDP | Freisinnig-Demokratische Partei. |
| LDP | Liberal-demokratische Partei. |
| VEW | Vereinigung Evangelischer Wählerinnen und Wähler. |
| SP | Sozialdemokratische Partei (auch: und Gewerkschaften). |
| CVP | Christlichdemokratische Volkspartei. |
| BastA! | Basels starke Alternative (bis zu einem gewissen Grad eine Nachfolgeorganisation von POB Grüne/Das Andere Basel). |
| Grüne | Grüne Basel-Stadt. |
| SD | Schweizer Demokraten (vor 1991: Nationale Aktion, 1991 bis 1992: UVP Unabhängige Volkspartei). |
| DSP | Demokratisch-Soziale Partei. |
| SVP | Basler SVP (Schweizerische Volkspartei), die bürgerliche Alternative. |

Andere Parteien und Listenvereinigungen, welche mehrmals oder in jüngster Zeit an Wahlen teilnahmen:

| | |
|-----------|--|
| 1971-1992 | POB Grüne/Das Andere Basel (vor 1987: Progressive Organisationen). |
| 1975-1984 | Sozialistische Arbeiterpartei und aktive Gewerkschafter/innen (vor 1983: Revolutionäre Marxistische Liga). |
| Seit 1983 | VA Volks-Aktion gegen Ausländer und Asylanten in unserer Heimat. |
| 1984-1996 | Bettinger Dorfvereinigung (vor 1984: Bürgerliche Vereinigung Bettingen, zeitweise auch Dorfvereinigung Bettingen). |
| Seit 1988 | Eidgenössisch-Demokratische Union; Homosexuelle Liste. |
| 1992-1996 | Freiheits-Partei (die Auto-Partei). |
| 1992-2000 | Frauenliste Basel (FraB). |
| Bis 1993 | Landesring der Unabhängigen (LdU). |
| 1996-2000 | Väterliste Basel. |
| 1999-2000 | Das Bündnis grün-feministisch-links. |
| Seit 1999 | Humanistische Partei; Junges Basel, Jungfreisinnige Basel-Stadt (JFBS). |
| Bis 2000 | Partei der Arbeit (PdA). |
| 2003 | JungsozialistInnen Basel-Stadt (JUSO); Junge SVP Basel-Stadt (JSVP). |
| 2004 | Aktives Bettingen; Freie Liste Bettingen. |
| Seit 2004 | Grünes Bündnis (GB); BastA! und Grüne; Schweizerische Bürgerpartei (SBP); Liste13 gegen Armut und Ausgrenzung. |

Grossratswahlen 2000 und 2004 – Prozentverteilung der Wählerzahl

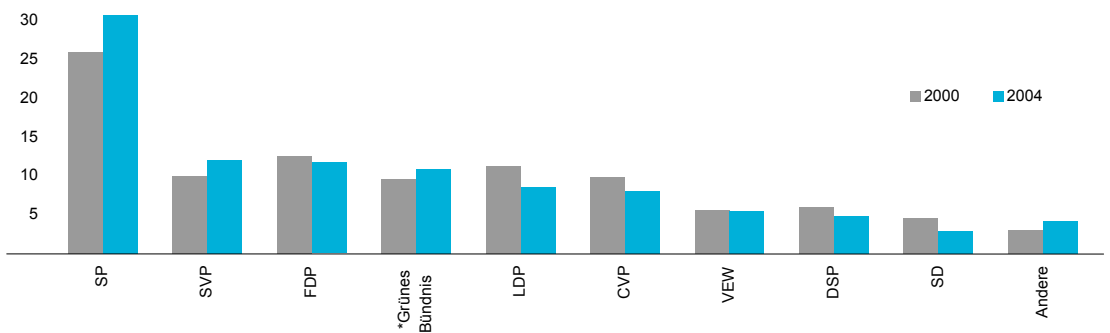

*2000: "BastA!, Frauenliste, Grüne"

Eidgenössische Volksabstimmungen seit 2004

| Datum der Abstimmung | Vorlage | Art der Abstimmung ¹ |
|----------------------|---|---------------------------------|
| 2004 | | |
| 8. 2. | Gegenentwurf zur Volksinitiative "Avanti - für sichere und leistungsfähige Autobahnen" | G |
| 8. 2. | Änderung Mietrecht (Entkoppelung Mietzins/Hypoziens, Anbindung an Teuerung, Vergleichsmiete bei Missbräuchlichkeit) | F |
| 8. 2. | Lebenslange Verwahrung für nicht therapierbare, extrem gefährliche Sexual- und Gewaltstraftäter | I |
| 16. 5. | 11. AHV Revision (Einsparungen: Rentenalter 65 für Frauen, Änderungen bei Witwen-, Waisenrenten, Teuerungsanpassung) | F |
| 16. 5. | Finanzierung der AHV/IV durch höhere MWST (+0,8 %-Punkte ab 2005 für IV, +1,0 frühestens 2009 für AHV bei Bedarf) | O |
| 16. 5. | Steuerpaket (Änderung bei der Ehe- und Familienbesteuerung, der Wohneigentumsbesteuerung und der Stempelabgabe) | F |
| 26. 9. | Erleichterte Einbürgerung Jugendlicher der zweiten Generation (Anpassung an bestehende Verfahren einzelner Kantone) | O |
| 26. 9. | Bürgerrechtserwerb für die dritte Generation (bei Geburt) | O |
| 26. 9. | Finanzierung für alle (Bund soll Grundversorgung mit Postdiensten und ein flächendeckendes Poststellennetz garantieren) | I |
| 26. 9. | Erwerbsersatz für Dienstleistende und bei Mutterschaft (Mutterschaftsversicherung) | F |
| 28.11. | Neugestaltung Finanzausgleich und Aufgabenteilung zwischen Bund und Kantonen (NFA) | O |
| 28.11. | Neue Finanzordnung: Kompetenz des Bundes zur Erhebung von direkter Bundessteuer und Mehrwertsteuer | O |
| 28.11. | Bundesgesetz über die Forschung an embryonalen Stammzellen (Stammzellenforschungsgesetz) | F |
| 2005 | | |
| 5. 6. | Bilaterale Abkommen zwischen der Schweiz und der Europäischen Union über die Assoziierung an Schengen und an Dublin | F |
| 5. 6. | Partnerschaftsgesetz: Anerkennung der eingetragenen Partnerschaft gleichgeschlechtlicher Paare | F |
| 25. 9. | Ausdehnung des Personenfreizügigkeitsabkommens auf die neuen EU-Mitgliedstaaten | F |
| 27.11. | Volksinitiative "für Lebensmittel aus gentechnikfreier Landwirtschaft" | I |
| 27.11. | Änderung Arbeitsgesetz (Ladenöffnungszeiten in Zentren des öffentlichen Verkehrs) | F |
| 2006 | | |
| 21. 5. | Neuordnung der Verfassungsbestimmungen zur Bildung (Aufbau eines Bildungsraumes Schweiz) | O |
| 24. 9. | Volksinitiative "Nationalbankgewinne für die AHV" (KOSA-Initiative) ⁵ | I |
| 24. 9. | Bundesgesetz über die Ausländerinnen und Ausländer ⁵ | F |
| 24. 9. | Änderung des Asylgesetzes ⁵ | F |

¹O = dem obligatorischen Referendum unterstehende Verfassungsvorlagen, Staatsverträge und dringliche Bundesbeschlüsse; F = dem fakultativen Referendum unterstehende Gesetze und Bundesbeschlüsse (erforderlich: 50 000 Unterschriften); I = Verfassungsvorlagen aufgrund von Volksbegehren (Initiative; erforderlich: 100 000 Unterschriften); G = Gegenentwürfe der Bundesversammlung zu Volksbegehren. ²Prozente der Stimmberechtigten. ³Prozente der gültigen Stimmen. ⁴Total 23 Stände. ⁵Ergebnis der Abstimmung im Bund: Vorläufige amtliche Endergebnisse.

Kantonale Volksabstimmungen seit 2005

| Datum der Abstimmung | Vorlage | Art der Abstimmung ¹ |
|----------------------|---|---------------------------------|
| 2005 | | |
| 27. 2. | Grundlagen für die Neunutzung des Erlenmatt-Gebietes | F |
| 27. 2. | Neuorganisation der Basler Verkehrs-Betriebe (Organisationsgesetz der Basler Verkehrs-Betriebe) | F |
| 27. 2. | Förderung und Finanzierung des öffentlichen Verkehrs (Gesetz über den öffentlichen Verkehr) | I |
| 27. 2. | Gastgewerbebesetz: Regelung der Öffnungszeiten im Gastgewerbe | F |
| 27.11. | Neugestaltung Elisabethenanlage | F |
| 2006 | | |
| 12. 2. | Wiese-Initiative (Schutz der Naturgebiete entlang des Flusslaufs der Wiese) | I |
| 12. 2. | Zonenänderung und Festlegung Mindestwohnflächenanteil für Areal Reservoirstrasse | F |
| 12. 2. | Zonenänderung und Festlegung Mindestwohnflächenanteil für Areal Oberer Batterieweg | F |
| 24. 9. | Neunutzung des ehemaligen Industrieareals Stückfärberei | F |

¹A = angeordnete Abstimmungen des Grossen Rates über Gesetze und Grossratsbeschlüsse; O = obligatorische Abstimmungen über Verfassungsvorlagen; F = dem fakultativen Referendum unterstehende Gesetze und Grossratsbeschlüsse (erforderlich: 2 000 Unterschriften); I = Verfassungs- oder Gesetzesvorlagen aufgrund von Volksbegehren (Initiative; erforderlich: 4 000 Unterschriften); G = Gegenentwürfe des Grossen Rates zu Volksbegehren. ²Prozente der Stimmberechtigten. ³Prozente der gültigen Stimmen.

eidgenössische Volksabstimmungen seit 2004 (Fortsetzung)

| Datum der Abstimmung | Ergebnis der Abstimmung im Kanton Basel-Stadt | | | | | | | Ergebnis der Abstimmung im Bund | | | |
|----------------------|---|--------------------------|--------------------------------------|-----------------|---------------------|----------------------|---------------------------------------|---------------------------------|----------------------|---------------------------------------|---------------------------------|
| | Stimm-berechtig-te | Ein-gelegte Stimm-zettel | Stimm-beteili-gung in % ² | Gültige Stimmen | Anneh-mende Stimmen | Verwer-fende Stimmen | Anneh-mende Stimmen in % ³ | Anneh-mende Stimmen | Verwer-fende Stimmen | Anneh-mende Stimmen in % ³ | Anneh-mende Stände ⁴ |
| 2004 | | | | | | | | | | | |
| 8. 2. | 116 541 | 61 491 | 52,8 | 60 722 | 21 009 | 39 713 | 34,6 | 800 632 | 1 351 500 | 37,2 | – |
| 8. 2. | 116 541 | 61 911 | 53,1 | 60 510 | 15 819 | 44 691 | 26,1 | 755 561 | 1 347 458 | 35,9 | – |
| 8. 2. | 116 541 | 61 378 | 52,7 | 60 077 | 28 886 | 31 191 | 48,1 | 1 198 867 | 934 569 | 56,2 | 21½ |
| 16. 5. | 115 518 | 64 996 | 56,3 | 64 403 | 16 821 | 47 582 | 26,1 | 772 773 | 1 634 572 | 32,1 | – |
| 16. 5. | 115 518 | 65 012 | 56,3 | 64 314 | 25 273 | 39 041 | 39,3 | 756 550 | 1 651 347 | 31,4 | – |
| 16. 5. | 115 518 | 64 940 | 56,2 | 64 194 | 15 680 | 48 514 | 24,4 | 821 475 | 1 585 910 | 34,1 | – |
| 26. 9. | 115 557 | 68 704 | 59,5 | 68 142 | 34 895 | 33 247 | 51,2 | 1 106 529 | 1 452 453 | 43,2 | 5½ |
| 26. 9. | 115 557 | 68 550 | 59,3 | 68 010 | 37 107 | 30 903 | 54,6 | 1 238 912 | 1 322 587 | 48,4 | 6½ |
| 26. 9. | 115 557 | 68 618 | 59,4 | 66 621 | 36 737 | 29 884 | 55,1 | 1 247 771 | 1 259 114 | 49,8 | 9½ |
| 26. 9. | 115 557 | 68 519 | 59,3 | 67 787 | 41 862 | 25 925 | 61,8 | 1 417 159 | 1 138 580 | 55,5 | 9½ |
| 28.11. | 115 373 | 51 638 | 44,8 | 49 867 | 37 653 | 12 214 | 75,5 | 1 104 565 | 611 331 | 64,4 | 20½ |
| 28.11. | 115 373 | 51 508 | 44,6 | 49 415 | 39 433 | 9 982 | 79,8 | 1 258 895 | 446 662 | 73,8 | 22 |
| 28.11. | 115 373 | 52 038 | 45,1 | 50 845 | 34 671 | 16 174 | 68,2 | 1 156 706 | 585 530 | 66,4 | 23 |
| 2005 | | | | | | | | | | | |
| 5. 6. | 115 140 | 70 763 | 61,5 | 69 967 | 45 202 | 24 765 | 64,6 | 1 477 260 | 1 227 042 | 54,6 | 11 |
| 5. 6. | 115 140 | 70 603 | 61,3 | 69 683 | 47 794 | 21 889 | 68,6 | 1 559 848 | 1 127 520 | 58,0 | 16½ |
| 25. 9. | 114 965 | 68 245 | 59,4 | 67 605 | 42 961 | 24 644 | 63,5 | 1 458 686 | 1 147 140 | 56,0 | 17½ |
| 27.11. | 114 888 | 54 180 | 47,2 | 53 483 | 27 181 | 26 302 | 50,8 | 1 125 835 | 896 482 | 55,7 | 23 |
| 27.11. | 114 888 | 54 250 | 47,2 | 53 512 | 31 454 | 22 058 | 58,8 | 1 026 833 | 1 003 900 | 50,6 | 6 |
| 2006 | | | | | | | | | | | |
| 21. 5. | 114 494 | 34 753 | 30,4 | 33 865 | 31 175 | 2 690 | 92,1 | 1 137 450 | 191 666 | 85,6 | 23 |
| 24. 9. | 114 106 | 64 081 | 56,2 | 62 587 | 33 519 | 29 068 | 53,6 | 973 997 | 1 359 506 | 41,7 | 2½ |
| 24. 9. | 114 106 | 64 508 | 56,5 | 63 629 | 38 651 | 24 978 | 60,7 | 1 601 930 | 755 231 | 68,0 | 23 |
| 24. 9. | 114 106 | 64 407 | 56,4 | 63 618 | 37 690 | 25 928 | 59,2 | 1 598 549 | 760 832 | 67,8 | 23 |

Fussnoten siehe gegenüberliegende Seite.

Kantonale Volksabstimmungen seit 2005 (Fortsetzung)

| Datum der Abstimmung | Stimm-berechtig-te | Abgegebene Stimm-rechts-ausweise | Ein-gelegte Stimm-zettel | Stimm-beteili-gung in % ² | Ausfallende Stimmzettel | | | Gültige Stimmen | Anneh-mende Stimmen | Verwer-fende Stimmen | Anneh-mende Stimmen in % ³ |
|----------------------|--------------------|----------------------------------|--------------------------|--------------------------------------|-------------------------|-----------|-----------|-----------------|---------------------|----------------------|---------------------------------------|
| | | | | | Leer | Un-gültig | Zu-sammen | | | | |
| 2005 | | | | | | | | | | | |
| 27. 2. | 110 273 | 49 708 | 49 238 | 44,7 | 995 | 9 | 1 004 | 48 234 | 30 821 | 17 413 | 63,9 |
| 27. 2. | 110 273 | 49 708 | 48 315 | 43,8 | 1 273 | 12 | 1 285 | 47 030 | 27 376 | 19 654 | 58,2 |
| 27. 2. | 110 273 | 49 708 | 48 788 | 44,2 | 1 138 | 16 | 1 154 | 47 634 | 31 426 | 16 208 | 66,0 |
| 27. 2. | 110 273 | 49 708 | 48 991 | 44,4 | 879 | 13 | 892 | 48 099 | 26 476 | 21 623 | 55,0 |
| 27.11. | 109 678 | 52 317 | 50 743 | 46,3 | 849 | 23 | 872 | 49 871 | 26 675 | 23 196 | 53,5 |
| 2006 | | | | | | | | | | | |
| 12. 2. | 109 268 | 50 893 | 49 369 | 47,2 | 963 | 8 | 971 | 48 398 | 28 146 | 20 252 | 58,2 |
| 12. 2. | 109 268 | 50 893 | 47 818 | 47,2 | 1 588 | 14 | 1 602 | 46 216 | 19 309 | 26 907 | 41,8 |
| 12. 2. | 109 268 | 50 893 | 47 889 | 47,2 | 1 554 | 7 | 1 561 | 46 328 | 18 905 | 27 423 | 40,8 |
| 24. 9. | 108 648 | 62 445 | 57 760 | 53,2 | 2 124 | 39 | 2 163 | 55 597 | 33 300 | 22 297 | 59,9 |

Fussnoten siehe gegenüberliegende Seite.

Regierungsratswahlen seit 2000

| Wahlergebnis Kandidat | Partei ¹ | 2000 | 2000 | 2000 | 2000 | 2004 | 2004 | 2006 | 2006 |
|---|---------------------|---------|---------|---------|---------|---------|---------|---------|---------|
| | | 6. Feb | 12. Mrz | 22. Okt | 26. Nov | 24. Okt | 28. Nov | 12. Feb | 19. Mrz |
| Abstimmungsart ² /Wahlgang | | E/1 | E/2 | O/1 | O/2 | O/1 | O/2 | E/1 | E/2 |
| Wahlberechtigte | | 116 257 | 116 242 | 115 595 | 115 358 | 110 783 | 110 717 | 109 268 | 109 240 |
| Wählende | | 49 741 | 57 864 | 49 386 | 61 676 | 50 315 | 51 264 | 44 979 | 41 283 |
| Wahlbeteiligung in % ³ | | 43 | 50 | 42,7 | 53,5 | 45,4 | 46,3 | 41,2 | 37,8 |
| Ungültige Stimmzettel | | 1 332 | 405 | 2 244 | 1 197 | 1 001 | 544 | 607 | 1 506 |
| Leere Stimmzettel | | 710 | 1 045 | 139 | 380 | 150 | 812 | 11 529 | 3 374 |
| Gültige Stimmzettel | | 47 699 | 56 414 | 47 003 | 60 099 | 49 164 | 49 908 | 32 843 | 36 403 |
| Absolutes Mehr ⁴ | | 24 205 | ... | 23 572 | ... | 24 658 | ... | 22 187 | ... |
| Gewählte (1. oder 2. Wahlgang) ⁵ | | | | | | | | | |
| H. Gass ⁶ | FDP | ... | ... | ... | ... | ... | ... | 154 | 22 920 |
| J. Schild | FDP | ... | ... | 30 157 | ... | 30 194 | ... | ... | ... |
| Dr. Ch. Eymann | LDP | ... | ... | 25 504 | ... | 30 356 | ... | ... | ... |
| Dr. U. Vischer | LDP | ... | ... | 28 839 | ... | ... | ... | ... | ... |
| Frau Dr. E. Herzog | SP | ... | ... | ... | ... | 22 231 | 28 081 | ... | ... |
| Dr. R. Lewin | SP | ... | ... | 27 531 | ... | 30 177 | ... | ... | ... |
| Frau B. Schneider | SP | ... | ... | 23 570 | 37 017 | 27 411 | ... | ... | ... |
| Dr. C. Conti | CVP | 21 549 | 34 511 | 28 262 | ... | 27 864 | ... | ... | ... |
| Dr. G. Morin | GP | ... | ... | ... | ... | 21 209 | 26 228 | ... | ... |
| Dr. H. M. Tschudi | DSP | ... | ... | 17 877 | 29 473 | ... | ... | ... | ... |
| Weitere Stimmen erhielten: | | | | | | | | | |
| Dr. M. Bammatter | FDP | ... | ... | ... | ... | 19 405 | 25 196 | ... | ... |
| Frau S. Frei ⁷ | FDP | ... | ... | ... | ... | ... | ... | 18 568 | ... |
| Frau V. Schaller | SP | ... | ... | 17 451 | 25 014 | ... | ... | ... | ... |
| U. Müller | BastA! | ... | ... | 6 627 | ... | ... | ... | ... | ... |
| Frau R. Schiavi | BastA! | 17 958 | 21 652 | ... | ... | ... | ... | ... | ... |
| PD Dr. J. Stöckli | GP | ... | ... | 7 498 | ... | ... | ... | ... | ... |
| M. Borner | SD | ... | ... | 4 480 | ... | ... | ... | ... | ... |
| Dr. H. M. Tschudi ⁷ | DSP | ... | ... | ... | ... | 20 954 | ... | ... | ... |
| Dr. Th. Bucheli | SVP | ... | ... | 9 282 | 15 747 | ... | ... | ... | ... |
| Dr. M. Meyer | SVP | 7 028 | ... | ... | ... | ... | ... | ... | ... |
| Frau A. Zanolari ⁷ | SVP | ... | ... | ... | ... | 8 638 | ... | ... | ... |
| M. Bernasconi | FraB | ... | ... | 7 759 | ... | ... | ... | ... | ... |
| Frau A. Wirth | Liste13 | ... | ... | ... | ... | ... | ... | 13 387 | 9 076 |
| Übrige | ... | 1 164 | 251 | 1 908 | 232 | 14 087 | 432 | 888 | 4 407 |

¹Siehe Seite 251 oben. ²O = Obligatorische Erneuerungswahl; E = Ersatzwahl. ³Prozente der Wahlberechtigten. ⁴Zur Feststellung des absoluten Mehrs wird die Gesamtstimmzahl der gültigen (einschliesslich der leeren) Wahlzettel durch zwei geteilt. Die auf den Quotienten folgende ganze Zahl ist das absolute Mehr. ⁵Kursive Zahlen bedeuten erst im 2. Wahlgang gewählte Kandidaten. ⁶Im 1. Wahlgang von seiner Partei nicht vorgeschlagen. ⁷Trat nicht zum 2. Wahlgang an.

Verteilung der Grossratssitze auf die Wahlkreise seit 1972

| Wahlperiode | Wohnbevölkerung in den Volkszählungsjahren | | | | | | Verteilung der 130 Grossratssitze ¹ | | | | |
|-------------|--|--------------------------|-----------------|--------|----------------|------------------|--|--------------------------|-----------------|-------------|----------------|
| | Gross- basel- Ost | Gross- basel- West | Klein- basel | Riehen | Bet- tingen | Ganzer Kanton | Gross- basel- Ost | Gross- basel- West | Klein- basel | Rie- hen | Bet- tingen |
| | 1972-1984 | 65 208 | 86 601 | 61 048 | 21 026 | 1 062 | 234 945 | 36 | 48 | 34 | 11 |
| 1984-1997 | 55 812 | 73 974 | 52 357 | 20 611 | 1 161 | 203 915 | 36 | 47 | 33 | 13 | 1 |
| 1997-2004 | 53 921 | 71 449 | 53 058 | 19 914 | 1 069 | 199 411 | 35 | 46 | 35 | 13 | 1 |
| Seit 2004 | 50 610 | 66 318 | 49 630 | 20 370 | 1 151 | 188 079 | 35 | 46 | 34 | 14 | 1 |

¹Berechnet aufgrund der Ergebnisse der Volkszählungen. Seit 1984 gemäss dem Gesetz über Wahlen und Abstimmungen vom 29. April 1976 bzw. vom 21. April 1994.

Ständeratswahlen seit 1987

| Wahlergebnis Kandidat | Partei ¹ | 1987 18. Okt | 1991 20. Okt | 1991 17. Nov | 1995 22. Okt | 1999 24. Okt | 2003 19. Okt |
|---|---------------------|-----------------|-----------------|------------------|-----------------|-----------------|-----------------|
| Abstimmungsart ² /Wahlgang | | O/1 | O/1 | ⁶ O/2 | O/1 | O/1 | O/1 |
| Wahlberechtigte | | 133 404 | 130 705 | 130 583 | 125 786 | 117 588 | 111 912 |
| Wählende | | 54 802 | 57 610 | 54 981 | 57 890 | 45 331 | 56 625 |
| Wahlbeteiligung in % ³ | | 41 | 44 | 42 | 46 | 39 | 49 |
| Ungültige Stimmzettel | | 89 | 39 | 13 | 849 | 178 | 1 263 |
| Leere Stimmzettel | | 3 893 | 982 | 533 | 1 309 | 1 201 | 706 |
| Gültige Stimmzettel | | 50 820 | 56 589 | 54 436 | 55 732 | 43 952 | 53 191 |
| Absolutes Mehr ⁴ | | 25 411 | 28 295 | ... | 28 521 | 22 577 | 26 949 |
| Gewählte (1. oder 2. Wahlgang) ⁵ | | | | | | | |
| Frau A. Fetz | SP | ... | ... | ... | ... | ... | 27 521 |
| C. Miville | SP | 42 508 | ... | ... | ... | ... | ... |
| Prof. Dr. G.-R. Plattner | SP | ... | 28 025 | 27 187 | 31 872 | 33 385 | ... |
| Weitere Stimmen erhielten: | | | | | | | |
| Dr. T. Staehelin | LDP | ... | ... | ... | 18 715 | ... | ... |
| Dr. U. Vischer | LDP | ... | 24 615 | 27 153 | ... | ... | ... |
| Frau Ch. Wirz-von Planta | LDP | ... | ... | ... | ... | ... | 6 569 |
| P. M. Adam | SVP | ... | ... | ... | ... | 9 582 | ... |
| Frau A. Zanolari | SVP | ... | ... | ... | ... | ... | 9 217 |
| Übrige | ... | 8 312 | 3 949 | 96 | 5 145 | 985 | 9 884 |

¹Siehe Seite 251 oben. ²O = Obligatorische Erneuerungswahl; E = Ersatzwahl. ³Prozente der Wahlberechtigten. ⁴Zur Feststellung des absoluten Mehrs wird die Gesamtstimmenzahl der gültigen (seit dem Wahlgesetz vom 21.4.1994 einschliesslich der leeren) Wahlzettel durch zwei geteilt. Die auf den Quotienten folgende ganze Zahl ist das absolute Mehr. ⁵*Kursive Zahlen bedeuten erst im 2. Wahlgang gewählte Kandidaten.* ⁶Ergebnis der Nachzählung vom 15.12.1991.

Wahlberechtigte, Wählende und verwendete Listen bei Proporzahlen seit 1979

| Wahl- jahr | Wahl- berech- tigte | Wäh- lende | Wahlbe- teiligung in % ¹ | Gestempelte Listen | | Gültige Parteilisten | | | | Gültige freie Listen |
|---------------------------------|---------------------------|---------------|---|--------------------|-------------------|----------------------|----------------|------------------|---------------|----------------------------|
| | | | | Gültig | Leer, Ungültig | Unver- ändert | Kumu- liert | Pana- schiert | Zu- sammen | |
| Nationalratswahlen | | | | | | | | | | |
| 1979 | 140 392 | 55 356 | 39,4 | 55 219 | 137 | 23 209 | 10 099 | 16 740 | 50 048 | 5 171 |
| 1983 | 137 296 | 62 694 | 45,7 | 62 491 | 203 | 26 143 | 10 446 | 20 392 | 56 981 | 5 510 |
| 1987 | 134 127 | 58 398 | 43,5 | 58 216 | 182 | 21 418 | 8 821 | 22 072 | 52 311 | 5 905 |
| 1991 ² | 131 353 | 59 079 | 45,0 | 58 708 | 371 | 23 131 | 9 176 | 19 661 | 51 968 | 6 740 |
| 1995 | 129 279 | 60 500 | 46,8 | 59 448 | 1 052 | 25 311 | 10 157 | 17 933 | 53 401 | 6 047 |
| 1999 | 117 588 | 55 770 | 47,4 | 55 441 | 329 | 27 344 | 8 818 | 14 763 | 50 925 | 4 516 |
| 2003 | 116 361 | 57 735 | 49,6 | 56 634 | 1 101 | 32 625 | 4 150 | 16 008 | 52 783 | 3 851 |
| Grossratswahlen | | | | | | | | | | |
| 1980 | 139 752 | 54 559 | 39,0 | 54 318 | 241 | 25 408 | 10 681 | 12 890 | 48 979 | 5 339 |
| 1984 | 136 724 | 57 056 | 41,7 | 56 738 | 318 | 26 818 | 9 393 | 14 421 | 50 632 | 6 106 |
| 1988 | 132 948 | 54 702 | 41,1 | 54 290 | 412 | 23 468 | 8 335 | 16 342 | 48 145 | 6 145 |
| 1992 ³ | 130 504 | 59 309 | 45,4 | 58 845 | 464 | 25 780 | 7 891 | 17 073 | 50 744 | 8 101 |
| 1996 | 123 532 | 52 920 | 42,8 | 52 329 | 591 | 25 804 | 6 915 | 12 756 | 45 475 | 6 854 |
| 2000 | 115 595 | 47 812 | 41,4 | 46 569 | 1 243 | 22 828 | 7 070 | 12 869 | 42 767 | 3 802 |
| 2004 | 110 800 | 49 228 | 44,4 | 48 269 | 959 | 23 656 | 7 579 | 13 489 | 44 724 | 3 545 |
| Verfassungsratswahl | | | | | | | | | | |
| 1999 ⁵ | 117 588 | 51 179 | 43,5 | 50 029 | 1 150 | 30 287 | 6 727 | 9 847 | 46 861 | 3 168 |
| Bürgergemeinderatswahlen | | | | | | | | | | |
| 1981 | 64 286 | 23 201 | 36,1 | 22 951 | 250 | 13 756 | 3 364 | 3 649 | 20 769 | 2 182 |
| 1987 | 60 331 | 15 581 | 25,8 | 15 523 | 58 | 8 205 | 2 668 | 3 246 | 14 119 | 1 404 |
| 1993 ⁴ | 56 487 | 26 114 | 46,2 | 25 736 | 378 | 16 003 | 2 721 | 4 543 | 23 267 | 2 469 |
| 1999 | 50 452 | 21 154 | 41,9 | 20 234 | 920 | 12 284 | 2 788 | 3 367 | 18 439 | 1 795 |
| 2005 | 46 623 | 21 617 | 46,4 | 21 061 | 556 | 13 191 | 2 768 | 3 804 | 19 763 | 1 298 |

¹In Prozent der Wahlberechtigten. ²1991 wählten erstmals auch 18- und 19-Jährige. ³1992 wählten erstmals auch 18- und 19-Jährige. ⁴1993 wählten erstmals auch 18- und 19-Jährige. ⁵Ausführliche Ergebnisse siehe Statistisches Jahrbuch 1999.

Nationalratswahlen seit 1983

| Partei ¹ | Wahljahr | | | | | | Wahljahr | | | | | |
|----------------------|----------------------------------|--------|-------------------|--------|--------|--------|---|--------|-------------------|--------|--------|--------|
| | 1983 | 1987 | 1991 ² | 1995 | 1999 | 2003 | 1983 | 1987 | 1991 ² | 1995 | 1999 | 2003 |
| | Unveränderte Parteilisten | | | | | | Alle Parteilisten | | | | | |
| FDP ⁵ | 3 349 | 2 445 | 3 761 | 2 068 | 2 772 | 2 449 | 7 874 | 6 153 | 8 468 | 6 429 | 6 113 | 4 840 |
| PdA | 734 | 540 | 363 | ... | ... | ... | 1 132 | 835 | 484 | ... | ... | ... |
| LDP | 2 086 | 2 381 | 2 711 | 3 108 | 1 996 | 1 888 | 4 845 | 6 523 | 6 663 | 7 312 | 4 669 | 4 001 |
| VEW | 1 345 | 884 | 873 | 1 110 | 1 199 | 903 | 2 999 | 2 648 | 1 825 | 2 271 | 1 987 | 1 507 |
| SP ⁶ | 8 743 | 5 915 | 6 717 | 9 604 | 8 882 | 14 053 | 18 564 | 14 509 | 14 812 | 20 341 | 17 997 | 22 414 |
| LdU | 1 232 | 1 228 | 1 315 | ... | ... | ... | 3 068 | 3 970 | 2 736 | ... | ... | ... |
| CVP | 2 584 | 2 043 | 1 935 | 1 877 | 1 954 | 1 761 | 5 949 | 5 169 | 5 209 | 4 610 | 4 297 | 3 400 |
| BastA! | 2 595 | 1 394 | 1 347 | 687 | ... | 1 114 | 5 869 | 4 685 | 3 516 | 1 523 | ... | 1 606 |
| Bündnis ⁷ | ... | ... | ... | ... | 1 933 | ... | ... | ... | ... | ... | 3 774 | ... |
| SD | 2 073 | 2 033 | 587 | 3 228 | 1 605 | 468 | 3 271 | 2 707 | 2 097 | 4 121 | 2 041 | 590 |
| Grüne | 246 | 1 010 | 747 | 1 184 | ... | 1 703 | 560 | 3 097 | 1 974 | 2 640 | ... | 2 668 |
| SVP ⁸ | ... | ... | ... | ... | 5 656 | 7 299 | ... | ... | ... | ... | 7 616 | 10 565 |
| VA | 114 | 1 473 | 1 334 | ... | ... | 688 | 408 | 1 824 | 1 541 | ... | ... | 785 |
| Andere | 1 042 | 72 | 1 441 | 2 445 | 1 347 | 299 | 2 442 | 191 | 2 643 | 4 154 | 2 431 | 407 |
| Total | 26 143 | 21 418 | 23 131 | 25 311 | 27 344 | 32 625 | 56 981 | 52 311 | 51 968 | 53 401 | 50 925 | 52 783 |
| | Kumulierte Parteilisten | | | | | | Prozentverteilung der Parteilisten | | | | | |
| FDP ⁵ | 1 646 | 1 015 | 1 430 | 1 570 | 958 | 750 | 13,8 | 11,8 | 16,3 | 12,0 | 12,0 | 9,2 |
| PdA | 109 | 103 | 46 | ... | ... | ... | 2,0 | 1,6 | 0,9 | ... | ... | ... |
| LDP | 1 000 | 1 855 | 1 642 | 1 540 | 961 | 880 | 8,5 | 12,5 | 12,8 | 13,7 | 9,2 | 7,6 |
| VEW | 589 | 894 | 239 | 397 | 365 | 194 | 5,3 | 5,1 | 3,5 | 4,3 | 3,9 | 2,9 |
| SP ⁶ | 2 776 | 1 718 | 1 978 | 4 439 | 3 265 | 3 398 | 32,6 | 27,7 | 28,5 | 38,1 | 35,3 | 42,5 |
| LdU | 371 | 505 | 302 | ... | ... | ... | 5,4 | 7,6 | 5,3 | ... | ... | ... |
| CVP | 1 966 | 1 644 | 1 879 | 1 302 | 1 275 | 831 | 10,4 | 9,9 | 10,0 | 8,6 | 8,4 | 6,4 |
| BastA! | 1 180 | 649 | 466 | 144 | ... | 75 | 10,3 | 9,0 | 6,8 | 2,9 | ... | 3,0 |
| Bündnis ⁷ | ... | ... | ... | ... | 522 | ... | ... | ... | ... | ... | 7,4 | ... |
| SD | 433 | 95 | 725 | 253 | 202 | 54 | 5,7 | 5,2 | 4,0 | 7,7 | 4,0 | 1,1 |
| Grüne | 15 | 261 | 218 | 247 | ... | 140 | 1,0 | 5,9 | 3,8 | 4,9 | ... | 5,1 |
| SVP ⁸ | ... | ... | ... | ... | 830 | 1 588 | ... | ... | ... | ... | 15,0 | 20,0 |
| VA | 9 | 68 | 40 | ... | ... | 36 | 0,7 | 3,5 | 3,0 | ... | ... | 1,5 |
| Andere | 352 | 14 | 211 | 265 | 440 | 49 | 4,3 | 0,4 | 5,1 | 7,8 | 4,8 | 0,8 |
| Total | 10 446 | 8 821 | 9 176 | 10 157 | 8 818 | 7 995 | 100,0 | 100,0 | 100,0 | 100,0 | 100,0 | 100,0 |
| | Panaschierte Parteilisten | | | | | | Prozentanteil unveränderter Parteilisten | | | | | |
| FDP ⁵ | 2 879 | 2 693 | 3 277 | 2 791 | 2 383 | 1 641 | 42,5 | 39,7 | 44,4 | 32,2 | 45,3 | 50,6 |
| PdA | 289 | 192 | 75 | ... | ... | ... | 64,8 | 64,7 | 75,0 | ... | ... | ... |
| LDP | 1 759 | 2 287 | 2 310 | 2 664 | 1 712 | 1 233 | 43,1 | 36,5 | 40,7 | 42,5 | 42,8 | 47,2 |
| VEW | 1 065 | 870 | 713 | 764 | 423 | 410 | 44,8 | 33,4 | 47,8 | 48,9 | 60,3 | 59,9 |
| SP ⁶ | 7 045 | 6 876 | 6 117 | 6 298 | 5 850 | 4 963 | 47,1 | 40,8 | 45,3 | 47,2 | 49,4 | 62,7 |
| LdU | 1 465 | 2 237 | 1 119 | ... | ... | ... | 40,2 | 30,9 | 48,1 | ... | ... | ... |
| CVP | 1 399 | 1 482 | 1 395 | 1 431 | 1 068 | 808 | 43,4 | 39,5 | 37,1 | 40,7 | 45,5 | 51,8 |
| BastA! | 2 094 | 2 642 | 1 703 | 692 | ... | 417 | 44,2 | 29,8 | 38,3 | 45,1 | ... | 69,4 |
| Bündnis ⁷ | ... | ... | ... | ... | 1 319 | ... | ... | ... | ... | ... | 51,2 | ... |
| SD | 765 | 579 | 785 | 640 | 234 | 68 | 63,4 | 75,1 | 28,0 | 78,3 | 78,6 | 79,3 |
| Grüne | 299 | 1 826 | 1 009 | 1 209 | ... | 825 | 43,9 | 32,6 | 37,8 | 44,8 | ... | 63,8 |
| SVP ⁸ | ... | ... | ... | ... | 1 130 | 1 678 | ... | ... | ... | ... | 74,3 | 69,1 |
| VA | 285 | 283 | 167 | ... | ... | 61 | 27,9 | 80,8 | 86,6 | ... | ... | 87,6 |
| Andere | 1 048 | 105 | 991 | 1 444 | 644 | 59 | 42,7 | 37,7 | 54,5 | 58,9 | 55,4 | 73,5 |
| Total | 20 392 | 22 072 | 19 661 | 17 933 | 14 763 | 12 163 | 45,9 | 40,9 | 44,5 | 47,4 | 53,7 | 61,8 |

¹Siehe Seite 251 oben. ²1991 wählten erstmals auch 18- und 19jährige. ³Einschliesslich Listenstimmen. ⁴Tatsächliche Verteilung unter Berücksichtigung der Listenverbindungen. ⁵Seit 1999 einschliesslich Jungfreisinnige. ⁶2003 einschliesslich JungsozialistInnen. ⁷Das Bündnis grün-feministisch-links. ⁸2003 einschliesslich Junge SVP.

Nationalratswahlen seit 1983 (Fortsetzung)

| Partei ¹ | Wahljahr | | | | | | Wahljahr | | | | | |
|----------------------|---|---------|-------------------|---------|---------|---------|--|--------|-------------------|--------|--------|--------|
| | 1983 | 1987 | 1991 ² | 1995 | 1999 | 2003 | 1983 | 1987 | 1991 ² | 1995 | 1999 | 2003 |
| | Aus den Parteilisten berechnete Linien | | | | | | Aus der Gesamtstimmenzahl berechnete Wählerzahl | | | | | |
| FDP ⁵ | 47 244 | 36 918 | 50 808 | 38 574 | 36 678 | 24 200 | 8 414 | 6 470 | 9 228 | 7 185 | 6 699 | 5 595 |
| PdA | 6 792 | 5 010 | 2 904 | ... | ... | ... | 1 421 | 1 094 | 652 | ... | ... | ... |
| LDP | 29 070 | 39 138 | 39 978 | 43 872 | 28 014 | 20 005 | 5 173 | 7 121 | 7 759 | 8 785 | 5 892 | 4 775 |
| VEW | 17 994 | 15 888 | 10 950 | 13 626 | 11 922 | 7 535 | 2 978 | 2 633 | 1 908 | 2 443 | 2 079 | 1 616 |
| SP ⁶ | 111 384 | 87 054 | 88 872 | 122 046 | 107 982 | 112 070 | 19 263 | 15 035 | 14 766 | 20 994 | 18 353 | 23 098 |
| LdU | 18 408 | 23 820 | 16 416 | ... | ... | ... | 4 379 | 5 448 | 4 320 | ... | ... | ... |
| CVP | 35 694 | 31 014 | 31 254 | 27 660 | 25 782 | 17 000 | 6 159 | 5 782 | 6 053 | 5 731 | 4 739 | 3 722 |
| BastA! | 35 214 | 28 110 | 21 096 | 9 138 | ... | 8 030 | 7 430 | 5 463 | 4 526 | 1 891 | ... | 1 979 |
| Bündnis ⁷ | ... | ... | ... | ... | 22 644 | ... | ... | ... | ... | ... | 4 807 | ... |
| SD | 19 626 | 16 242 | 12 582 | 24 726 | 12 246 | 2 950 | 3 298 | 2 602 | 1 887 | 4 076 | 2 116 | 624 |
| Grüne | 3 360 | 18 582 | 11 844 | 15 840 | ... | 13 340 | 618 | 4 110 | 2 572 | 3 297 | ... | 3 222 |
| SVP ⁸ | ... | ... | ... | ... | 45 696 | 52 825 | ... | ... | ... | ... | 7 481 | 10 515 |
| VA | 2 448 | 10 944 | 9 246 | ... | ... | 3 925 | 351 | 2 003 | 1 700 | ... | ... | 885 |
| Andere | 14 652 | 1 146 | 15 858 | 24 924 | 14 586 | 2 035 | 2 755 | 197 | 3 002 | 4 696 | 3 015 | 417 |
| Total | 341 886 | 313 866 | 311 808 | 320 406 | 305 550 | 263 915 | 62 239 | 57 957 | 58 372 | 59 098 | 55 181 | 56 449 |
| | Zahl der Stimmen aus den Listen der eigenen Partei³ | | | | | | Prozentverteilung der Wählerzahl | | | | | |
| FDP ⁵ | 40 378 | 29 738 | 42 829 | 31 029 | 30 281 | 20 811 | 13,5 | 11,2 | 15,8 | 12,2 | 12,1 | 9,9 |
| PdA | 5 931 | 4 390 | 2 674 | ... | ... | ... | 2,3 | 1,9 | 1,1 | ... | ... | ... |
| LDP | 24 720 | 33 807 | 34 450 | 37 969 | 23 865 | 17 485 | 8,3 | 12,3 | 13,3 | 14,9 | 10,7 | 8,5 |
| VEW | 14 923 | 13 277 | 8 868 | 11 552 | 10 813 | 6 604 | 4,8 | 4,5 | 3,3 | 4,1 | 3,8 | 2,9 |
| SP ⁶ | 95 258 | 69 609 | 73 808 | 108 325 | 95 571 | 104 040 | 31,0 | 25,9 | 25,3 | 35,5 | 33,3 | 40,9 |
| LdU | 14 099 | 17 066 | 13 108 | ... | ... | ... | 7,0 | 9,4 | 7,4 | ... | ... | ... |
| CVP | 31 980 | 27 038 | 27 638 | 23 887 | 22 922 | 15 120 | 9,9 | 10,0 | 10,4 | 9,7 | 8,6 | 6,6 |
| BastA! | 29 079 | 20 031 | 16 565 | 7 174 | ... | 7 028 | 11,9 | 9,4 | 7,8 | 3,2 | ... | 3,5 |
| Bündnis ⁷ | ... | ... | ... | ... | 19 664 | ... | ... | ... | ... | ... | 8,7 | ... |
| SD | 17 239 | 14 330 | 10 411 | 22 758 | 11 589 | 2 797 | 5,3 | 4,5 | 3,2 | 6,9 | 3,8 | 1,1 |
| Grüne | 2 333 | 12 674 | 8 868 | 12 115 | ... | 11 426 | 1,0 | 7,1 | 4,4 | 5,6 | ... | 5,7 |
| SVP ⁸ | ... | ... | ... | ... | 42 671 | 48 972 | ... | ... | ... | ... | 13,6 | 18,6 |
| VA | 1 371 | 10 038 | 8 701 | ... | ... | 3 794 | 0,6 | 3,5 | 2,9 | ... | ... | 1,6 |
| Andere | 11 359 | 788 | 10 100 | 12 835 | 12 763 | 1 889 | 4,4 | 0,3 | 5,1 | 7,9 | 5,5 | 0,7 |
| Total | 288 670 | 252 786 | 260 346 | 267 644 | 270 139 | 239 966 | 100,0 | 100,0 | 100,0 | 100,0 | 100,0 | 100,0 |
| | Gesamtstimmenzahl | | | | | | Sitzverteilung⁴ | | | | | |
| FDP ⁵ | 50 482 | 38 819 | 55 369 | 43 108 | 40 194 | 27 975 | 1 | 1 | 1 | 1 | 1 | 1 |
| PdA | 8 528 | 6 565 | 3 911 | ... | ... | ... | - | - | - | ... | ... | ... |
| LDP | 31 040 | 42 725 | 46 555 | 52 707 | 35 349 | 23 873 | - | 1 | 1 | 1 | 1 | - |
| VEW | 17 866 | 15 798 | 11 445 | 14 657 | 12 473 | 8 080 | - | - | - | - | - | - |
| SP ⁶ | 115 577 | 90 208 | 88 597 | 125 965 | 110 119 | 115 492 | 2 | 2 | 2 | 4 | 3 | 3 |
| LdU | 26 274 | 32 685 | 25 922 | ... | ... | ... | 1 | 1 | 1 | ... | ... | ... |
| CVP | 36 952 | 34 691 | 36 318 | 34 387 | 28 432 | 18 612 | 1 | - | 1 | - | - | - |
| BastA! | 44 581 | 32 778 | 27 155 | 11 344 | ... | 9 893 | 1 | 1 | - | - | ... | - |
| Bündnis ⁷ | ... | ... | ... | ... | 28 839 | ... | ... | ... | ... | ... | - | ... |
| SD | 19 790 | 15 611 | 11 325 | 24 453 | 12 696 | 3 122 | - | - | - | - | - | - |
| Grüne | 3 707 | 24 657 | 15 430 | 19 782 | ... | 16 112 | - | - | - | - | ... | - |
| SVP ⁸ | ... | ... | ... | ... | 44 885 | 52 574 | ... | ... | ... | ... | 1 | 1 |
| VA | 2 108 | 12 019 | 10 200 | ... | ... | 4 425 | - | - | - | ... | ... | - |
| Andere | 16 527 | 1 179 | 18 011 | 28 177 | 18 089 | 2 086 | - | - | - | - | - | - |
| Total | 373 432 | 347 735 | 350 238 | 354 580 | 331 076 | 282 244 | 6 | 6 | 6 | 6 | 6 | 5 |

Fussnoten siehe gegenüberliegende Seite.

Grossratswahlen seit 1984

| Partei ¹ | Wahljahr | | | | | | Wahljahr | | | | | |
|----------------------------------|----------|--------|-------------------|--------|--------|--------|---|--------|-------------------|--------|--------|--------|
| | 1984 | 1988 | 1992 ² | 1996 | 2000 | 2004 | 1984 | 1988 | 1992 ² | 1996 | 2000 | 2004 |
| Unveränderte Parteilisten | | | | | | | Alle Parteilisten | | | | | |
| FDP | 3 462 | 2 709 | 3 542 | 2 665 | 2 384 | 2 178 | 7 524 | 6 635 | 7 667 | 5 484 | 5 297 | 5 049 |
| PdA | 859 | 567 | 407 | ... | 386 | ... | 1 167 | 860 | 602 | ... | 583 | ... |
| LDP | 2 293 | 2 296 | 2 836 | 2 277 | 2 179 | 1 624 | 4 966 | 5 270 | 6 119 | 4 767 | 4 650 | 3 592 |
| VEW | 2 062 | 1 440 | 1 577 | 1 492 | 1 363 | 1 160 | 4 192 | 2 969 | 2 880 | 2 526 | 2 390 | 2 304 |
| SP | 6 082 | 4 882 | 6 007 | 7 553 | 6 395 | 8 201 | 10 421 | 9 368 | 11 278 | 12 847 | 11 604 | 14 696 |
| LdU | 1 308 | 1 154 | 634 | ... | ... | ... | 2 505 | 2 430 | 1 058 | ... | ... | ... |
| CVP | 2 482 | 1 930 | 2 365 | 1 900 | 1 820 | 1 500 | 6 003 | 5 062 | 5 156 | 4 122 | 4 032 | 3 431 |
| POB | 2 639 | 1 700 | 939 | ... | ... | ... | 4 431 | 3 677 | 2 291 | ... | ... | ... |
| GB ⁶ | ... | ... | ... | 2 147 | 2 068 | 2 624 | ... | ... | ... | 4 087 | 3 895 | 4 636 |
| SD | 2 304 | 3 028 | 2 145 | 2 491 | 1 361 | 999 | 3 082 | 3 999 | 2 899 | 2 952 | 1 995 | 1 261 |
| DSP | 2 164 | 1 710 | 1 936 | 2 009 | 1 175 | 923 | 4 236 | 4 013 | 3 951 | 3 595 | 2 411 | 1 911 |
| SVP | ... | ... | 943 | 1 061 | 3 137 | 3 207 | ... | ... | 2 219 | 1 708 | 4 736 | 5 925 |
| GP | 411 | 1 087 | 735 | ... | ... | ... | 894 | 2 287 | 1 419 | ... | ... | ... |
| FraB | ... | ... | 1 236 | 1 677 | ... | ... | ... | ... | 2 037 | 2 486 | ... | ... |
| Anderere | 752 | 965 | 478 | 532 | 560 | 1 240 | 1 211 | 1 575 | 1 168 | 901 | 1 174 | 1 919 |
| Total | 26 818 | 23 468 | 25 780 | 25 804 | 22 828 | 23 656 | 50 632 | 48 145 | 50 744 | 45 475 | 42 767 | 44 724 |
| Kumulierte Parteilisten | | | | | | | Prozentverteilung der Parteilisten | | | | | |
| FDP | 1 562 | 1 470 | 1 453 | 1 110 | 1 101 | 1 144 | 14,9 | 13,8 | 15,1 | 12,1 | 12,4 | 11,3 |
| PdA | 160 | 87 | 31 | ... | 64 | ... | 2,3 | 1,8 | 1,2 | ... | 1,4 | ... |
| LDP | 1 282 | 1 171 | 1 394 | 1 148 | 931 | 758 | 9,8 | 10,9 | 12,1 | 10,5 | 10,9 | 8,0 |
| VEW | 843 | 582 | 473 | 361 | 419 | 472 | 8,3 | 6,2 | 5,7 | 5,6 | 5,6 | 5,2 |
| SP | 1 359 | 1 021 | 1 192 | 1 430 | 1 473 | 1 952 | 20,6 | 19,5 | 22,2 | 28,3 | 27,1 | 32,9 |
| LdU | 339 | 276 | 84 | ... | ... | ... | 4,9 | 5,0 | 2,1 | ... | ... | ... |
| CVP | 2 194 | 1 879 | 1 591 | 1 308 | 1 190 | 1 028 | 11,9 | 10,5 | 10,2 | 9,1 | 9,4 | 7,7 |
| POB | 543 | 400 | 330 | ... | ... | ... | 8,8 | 7,6 | 4,5 | ... | ... | ... |
| GB ⁶ | ... | ... | ... | 490 | 543 | 516 | ... | ... | ... | 9,0 | 9,1 | 10,4 |
| SD | 205 | 256 | 192 | 115 | 329 | 117 | 6,1 | 8,3 | 5,7 | 6,5 | 4,7 | 2,8 |
| DSP | 856 | 899 | 824 | 712 | 564 | 430 | 8,4 | 8,3 | 7,8 | 7,9 | 5,6 | 4,3 |
| SVP | ... | ... | 112 | 123 | 296 | 1 097 | ... | ... | 4,4 | 3,8 | 11,1 | 13,2 |
| GP | 32 | 214 | 108 | ... | ... | ... | 1,8 | 4,8 | 2,8 | ... | ... | ... |
| FraB | ... | ... | 58 | 95 | ... | ... | ... | ... | 4,0 | 5,5 | ... | ... |
| Anderere | 18 | 80 | 49 | 23 | 160 | 65 | 2,4 | 3,3 | 2,3 | 2,0 | 2,7 | 4,3 |
| Total | 9 393 | 8 335 | 7 891 | 6 915 | 7 070 | 7 579 | 100,0 | 100,0 | 100,0 | 100,0 | 100,0 | 100,0 |
| Panaschierte Parteilisten | | | | | | | Prozentanteil unveränderter Parteilisten | | | | | |
| FDP | 2 500 | 2 456 | 2 672 | 1 709 | 1 812 | 1 727 | 46,0 | 40,8 | 46,2 | 48,6 | 45,0 | 43,1 |
| PdA | 148 | 206 | 164 | ... | 133 | ... | 73,6 | 65,9 | 67,6 | ... | 66,2 | ... |
| LDP | 1 391 | 1 803 | 1 889 | 1 342 | 1 540 | 1 210 | 46,2 | 43,6 | 46,3 | 47,8 | 46,9 | 45,2 |
| VEW | 1 287 | 947 | 830 | 673 | 608 | 672 | 49,2 | 48,5 | 54,8 | 59,1 | 57,0 | 50,3 |
| SP | 2 980 | 3 465 | 4 079 | 3 864 | 3 736 | 4 543 | 58,4 | 52,1 | 53,3 | 58,8 | 55,1 | 55,8 |
| LdU | 858 | 1 000 | 340 | ... | ... | ... | 52,2 | 47,5 | 59,9 | ... | ... | ... |
| CVP | 1 327 | 1 253 | 1 200 | 914 | 1 022 | 903 | 41,3 | 38,1 | 45,9 | 46,1 | 45,1 | 43,7 |
| POB | 1 249 | 1 577 | 1 022 | ... | ... | ... | 59,6 | 46,2 | 41,0 | ... | ... | ... |
| GB ⁶ | ... | ... | ... | 1 450 | 1 284 | 1 496 | ... | ... | ... | 52,5 | 53,1 | 56,6 |
| SD | 573 | 715 | 562 | 346 | 305 | 145 | 74,8 | 75,7 | 74,0 | 84,4 | 68,2 | 79,2 |
| DSP | 1 216 | 1 404 | 1 191 | 874 | 672 | 558 | 51,1 | 42,6 | 49,0 | 55,9 | 48,7 | 48,3 |
| SVP | ... | ... | 1 164 | 524 | 1 303 | 1 621 | ... | ... | 42,5 | 62,1 | 66,2 | 54,1 |
| GP | 451 | 986 | 576 | ... | ... | ... | 46,0 | 47,5 | 51,8 | ... | ... | ... |
| FraB | ... | ... | 743 | 714 | ... | ... | ... | ... | 60,7 | 67,5 | ... | ... |
| Anderere | 441 | 530 | 641 | 346 | 454 | 614 | 62,1 | 61,3 | 40,9 | 59,0 | 47,7 | 64,6 |
| Total | 14 421 | 16 342 | 17 073 | 12 756 | 12 869 | 13 489 | 53,0 | 48,7 | 50,8 | 56,7 | 53,4 | 52,9 |

¹Siehe Seite 251 oben. ²1992 wählten erstmals auch 18- und 19-Jährige. ³Einschliesslich Listenstimmen. ⁴Unter Berücksichtigung der Wahlkreiseinteilung. ⁵Tatsächliche Verteilung unter Berücksichtigung der Wahlkreiseinteilung und der Listenverbindungen. ⁶2000: BastAI, Grüne zusammen mit FraB.

Grossratswahlen seit 1984 (Fortsetzung)

| Wahljahr | | | | | | Wahljahr | | | | | |
|---|-----------|-------------------|-----------|-----------|-----------|--|--------|-------------------|--------|--------|--------|
| 1984 | 1988 | 1992 ² | 1996 | 2000 | 2004 | 1984 | 1988 | 1992 ² | 1996 | 2000 | 2004 |
| Aus den Parteilisten berechnete Linien | | | | | | Aus der Gesamtstimmenzahl berechnete Wählerzahl⁴ | | | | | |
| 267 677 | 232 265 | 270 390 | 196 417 | 169 740 | 178 305 | 8 197 | 7 307 | 8 550 | 6 247 | 5 738 | 5 547 |
| 44 190 | 34 007 | 24 024 | ... | 28 926 | ... | 1 407 | 1 033 | 735 | ... | 631 | ... |
| 180 071 | 188 642 | 212 721 | 158 705 | 147 756 | 118 889 | 5 575 | 5 780 | 7 061 | 5 386 | 5 139 | 4 052 |
| 129 830 | 87 519 | 81 326 | 68 288 | 69 026 | 66 596 | 4 549 | 3 281 | 3 304 | 2 934 | 2 565 | 2 586 |
| 391 054 | 350 090 | 424 640 | 478 949 | 472 422 | 545 151 | 10 960 | 9 610 | 11 692 | 13 547 | 11 831 | 14 747 |
| 93 556 | 94 978 | 40 458 | ... | ... | ... | 2 992 | 3 013 | 1 389 | ... | ... | ... |
| 223 263 | 188 536 | 189 796 | 149 781 | 133 868 | 122 846 | 6 555 | 5 572 | 5 827 | 4 795 | 4 491 | 3 847 |
| 164 366 | 135 028 | 85 043 | ... | ... | ... | 4 918 | 4 103 | 2 882 | ... | ... | ... |
| ... | ... | ... | 154 518 | 156 882 | 172 514 | ... | ... | ... | 4 720 | 4 358 | 5 155 |
| 115 780 | 147 890 | 106 794 | 109 953 | 98 724 | 48 922 | 3 125 | 4 096 | 3 114 | 3 078 | 2 103 | 1 352 |
| 153 966 | 144 295 | 135 193 | 129 136 | 84 780 | 65 841 | 4 494 | 4 317 | 4 422 | 4 100 | 2 724 | 2 245 |
| ... | ... | 87 064 | 61 375 | 219 370 | 206 846 | ... | ... | 2 147 | 1 735 | 4 573 | 5 716 |
| 36 577 | 82 674 | 52 208 | ... | ... | ... | 966 | 2 859 | 1 973 | ... | ... | ... |
| ... | ... | 76 460 | 96 041 | ... | ... | ... | ... | 2 264 | 2 867 | ... | ... |
| 38 138 | 61 438 | 44 699 | 23 320 | 37 704 | 57 563 | 1 264 | 1 635 | 1 252 | 818 | 1 361 | 1 976 |
| 1 838 468 | 1 747 362 | 1 830 816 | 1 626 483 | 1 619 198 | 1 583 473 | 55 002 | 52 606 | 56 612 | 50 227 | 45 514 | 47 223 |
| Zahl der Stimmen aus den Listen der eigenen Partei³ | | | | | | Prozentverteilung der Wählerzahl | | | | | |
| 247 814 | 212 447 | 246 455 | 182 420 | 171 718 | 164 253 | 14,9 | 13,9 | 15,1 | 12,4 | 12,6 | 11,7 |
| 42 245 | 31 177 | 22 126 | ... | 20 632 | ... | 2,6 | 2,0 | 1,3 | ... | 1,4 | ... |
| 169 487 | 173 763 | 196 756 | 148 534 | 142 368 | 108 906 | 10,1 | 11,0 | 12,5 | 10,7 | 11,3 | 8,6 |
| 117 031 | 78 555 | 72 939 | 61 932 | 58 930 | 61 248 | 8,3 | 6,2 | 5,8 | 5,8 | 5,6 | 5,5 |
| 362 903 | 314 443 | 382 775 | 447 117 | 400 527 | 510 778 | 19,9 | 18,3 | 20,7 | 27,0 | 26,0 | 31,2 |
| 82 897 | 81 542 | 35 064 | ... | ... | ... | 5,4 | 5,7 | 2,5 | ... | ... | ... |
| 212 742 | 178 074 | 178 106 | 141 744 | 137 787 | 114 936 | 11,9 | 10,6 | 10,3 | 9,5 | 9,9 | 8,1 |
| 151 181 | 117 037 | 72 315 | ... | ... | ... | 8,9 | 7,8 | 5,1 | ... | ... | ... |
| ... | ... | ... | 138 551 | 136 790 | 159 263 | ... | ... | ... | 9,4 | 9,6 | 10,9 |
| 109 758 | 139 608 | 100 762 | 106 066 | 70 929 | 47 654 | 5,7 | 7,8 | 5,5 | 6,1 | 4,6 | 2,9 |
| 140 211 | 128 879 | 121 122 | 119 199 | 77 828 | 59 360 | 8,2 | 8,2 | 7,8 | 8,2 | 6,0 | 4,8 |
| ... | ... | 50 855 | 55 815 | 153 264 | 193 137 | ... | ... | 3,8 | 3,5 | 10,0 | 12,1 |
| 29 765 | 70 425 | 44 533 | ... | ... | ... | 1,8 | 5,4 | 3,5 | ... | ... | ... |
| ... | ... | 66 029 | 87 186 | ... | ... | ... | ... | 4,0 | 5,7 | ... | ... |
| 29 921 | 51 366 | 22 831 | 16 656 | 34 090 | 48 864 | 2,3 | 3,1 | 2,2 | 1,6 | 3,0 | 4,2 |
| 1 695 955 | 1 577 316 | 1 612 668 | 1 505 220 | 1 404 863 | 1 468 399 | 100,0 | 100,0 | 100,0 | 100,0 | 100,0 | 100,0 |
| Gesamtstimmenzahl | | | | | | Sitzverteilung⁵ | | | | | |
| 289 166 | 253 206 | 298 325 | 221 478 | 200 616 | 193 866 | 21 | 19 | 21 | 17 | 18 | 17 |
| 52 958 | 40 956 | 29 468 | ... | 24 516 | ... | 3 | 2 | 1 | ... | ... | ... |
| 200 856 | 205 353 | 241 642 | 177 773 | 169 445 | 132 337 | 15 | 15 | 17 | 14 | 16 | 12 |
| 139 710 | 94 823 | 91 079 | 76 774 | 69 137 | 74 404 | 10 | 7 | 6 | 6 | 6 | 6 |
| 409 895 | 357 118 | 440 787 | 502 070 | 436 024 | 545 367 | 28 | 27 | 32 | 39 | 39 | 46 |
| 111 319 | 118 298 | 53 033 | ... | ... | ... | 5 | 8 | 3 | ... | ... | ... |
| 243 153 | 206 841 | 213 052 | 171 874 | 161 693 | 135 543 | 15 | 15 | 15 | 13 | 14 | 11 |
| 181 354 | 148 427 | 105 837 | ... | ... | ... | 15 | 12 | 6 | ... | ... | ... |
| ... | ... | ... | 176 424 | 165 965 | 191 219 | ... | ... | ... | 13 | 12 | 16 |
| 117 559 | 151 704 | 114 706 | 114 324 | 77 564 | 52 464 | 7 | 10 | 8 | 8 | 5 | ... |
| 161 114 | 153 695 | 150 708 | 145 657 | 95 592 | 77 036 | 11 | 9 | 10 | 10 | 6 | 6 |
| ... | ... | 84 309 | 62 236 | 160 038 | 199 601 | ... | ... | 3 | 3 | 14 | 15 |
| 39 588 | 102 047 | 72 931 | ... | ... | ... | ... | 5 | 3 | ... | ... | ... |
| ... | ... | 84 376 | 109 721 | ... | ... | ... | ... | 5 | 7 | ... | ... |
| 40 278 | 63 668 | 47 445 | 20 139 | 44 965 | 58 959 | ... | 1 | ... | ... | ... | 1 |
| 1 986 950 | 1 896 136 | 2 027 698 | 1 778 470 | 1 605 555 | 1 660 796 | 130 | 130 | 130 | 130 | 130 | 130 |

Fussnoten siehe gegenüberliegende Seite.

Parteistimmen bei den Grossratswahlen nach Wahlkreis und Herkunft 2004

| Partei ¹ | Alle Stimmen | Stimmen von Listen der eigenen Partei | | | | Stimmen von | |
|---|-----------------|---------------------------------------|------------------------------|--------------------------------|---------------|------------------|-------------------|
| | | Unver- änderte | Kumu- lierte ² | Pana- schierte ² | Zu- sammen | freien Listen | fremden Listen |
| Grossbasel-Ost | | | | | | | |
| Freisinnig-Demokratische Partei | 63 346 | 21 665 | 16 065 | 16 038 | 53 768 | 4 137 | 5 441 |
| Liberal-demokratische Partei | 53 723 | 22 470 | 10 710 | 12 634 | 45 814 | 3 393 | 4 516 |
| Vereinigung Evangelischer Wähler | 18 087 | 8 155 | 2 765 | 3 515 | 14 435 | 1 439 | 2 213 |
| Sozialdemokratische Partei | 149 001 | 87 290 | 17 745 | 34 531 | 139 566 | 4 727 | 4 708 |
| Christlichdemokratische Volkspartei | 39 954 | 14 455 | 12 250 | 7 489 | 34 194 | 2 282 | 3 478 |
| Grünes Bündnis | 47 279 | 25 095 | 4 340 | 9 759 | 39 194 | 2 510 | 5 575 |
| Schweizer Demokraten | 12 805 | 9 975 | 455 | 1 737 | 12 167 | 246 | 392 |
| Demokratisch-Soziale Partei | 17 981 | 7 245 | 3 325 | 2 740 | 13 310 | 1 879 | 2 792 |
| Schweizerische Volkspartei | 58 903 | 42 490 | 3 255 | 11 043 | 56 788 | 1 043 | 1 072 |
| Andere Parteien | 14 146 | 7 770 | 595 | 2 938 | 11 303 | 949 | 1 894 |
| Zusammen | 475 225 | 246 610 | 71 505 | 102 424 | 420 539 | 22 605 | 32 081 |
| Grossbasel-West | | | | | | | |
| Freisinnig-Demokratische Partei | 85 230 | 40 572 | 13 984 | 20 584 | 75 140 | 3 785 | 6 305 |
| Liberal-demokratische Partei | 53 529 | 21 758 | 9 982 | 12 534 | 44 274 | 2 972 | 6 283 |
| Vereinigung Evangelischer Wähler | 33 025 | 16 238 | 6 118 | 6 030 | 28 386 | 1 516 | 3 123 |
| Sozialdemokratische Partei | 265 926 | 146 924 | 34 408 | 70 416 | 251 748 | 5 800 | 8 378 |
| Christlichdemokratische Volkspartei | 62 501 | 27 600 | 15 594 | 11 533 | 54 727 | 2 673 | 5 101 |
| Grünes Bündnis | 92 485 | 49 266 | 8 234 | 20 842 | 78 342 | 3 200 | 10 943 |
| Schweizer Demokraten | 23 543 | 17 112 | 2 622 | 1 576 | 21 310 | 449 | 1 784 |
| Demokratisch-Soziale Partei | 30 490 | 13 110 | 6 394 | 4 984 | 24 488 | 1 934 | 4 068 |
| Schweizerische Volkspartei | 80 617 | 26 634 | 33 580 | 18 478 | 78 692 | 843 | 1 082 |
| Andere Parteien | 26 491 | 14 536 | 552 | 7 772 | 22 860 | 1 013 | 2 618 |
| Zusammen | 753 837 | 373 750 | 131 468 | 174 749 | 679 967 | 24 185 | 49 685 |
| Kleinbasel | | | | | | | |
| Freisinnig-Demokratische Partei | 32 150 | 12 852 | 5 848 | 6 911 | 25 611 | 3 074 | 3 465 |
| Liberal-demokratische Partei | 10 424 | 4 692 | 1 122 | 2 272 | 8 086 | 1 052 | 1 286 |
| Vereinigung Evangelischer Wähler | 9 445 | 4 318 | 1 496 | 1 759 | 7 573 | 838 | 1 034 |
| Sozialdemokratische Partei | 109 666 | 57 154 | 16 150 | 27 754 | 101 058 | 4 507 | 4 101 |
| Christlichdemokratische Volkspartei | 24 195 | 8 670 | 6 970 | 3 960 | 19 600 | 2 118 | 2 477 |
| Grünes Bündnis | 44 797 | 19 720 | 5 474 | 11 228 | 36 422 | 2 810 | 5 565 |
| Schweizer Demokraten | 16 116 | 11 628 | 1 598 | 951 | 14 177 | 849 | 1 090 |
| Demokratisch-Soziale Partei | 23 121 | 8 806 | 4 726 | 4 018 | 17 550 | 2 747 | 2 824 |
| Schweizerische Volkspartei | 47 852 | 31 858 | 3 196 | 11 027 | 46 081 | 1 082 | 689 |
| Andere Parteien | 15 233 | 8 602 | 782 | 2 850 | 12 234 | 1 224 | 1 775 |
| Zusammen | 332 999 | 168 300 | 47 362 | 72 730 | 288 392 | 20 301 | 24 306 |
| Riehen und Bettingen | | | | | | | |
| Freisinnig-Demokratische Partei | 13 140 | 4 186 | 2 926 | 2 622 | 9 734 | 1 938 | 1 468 |
| Liberal-demokratische Partei | 14 661 | 5 194 | 2 828 | 2 710 | 10 732 | 2 045 | 1 884 |
| Vereinigung Evangelischer Wähler ³ | 13 847 | 5 075 | 3 024 | 2 755 | 10 854 | 1 616 | 1 377 |
| Sozialdemokratische Partei | 20 774 | 11 648 | 3 108 | 3 650 | 18 406 | 1 435 | 933 |
| Christlichdemokratische Volkspartei | 8 893 | 3 248 | 1 876 | 1 291 | 6 415 | 1 224 | 1 254 |
| Grünes Bündnis | 6 658 | 3 584 | 728 | 993 | 5 305 | 651 | 702 |
| Schweizer Demokraten | ... | ... | ... | ... | ... | ... | ... |
| Demokratisch-Soziale Partei | 5 444 | 2 408 | 798 | 806 | 4 012 | 700 | 732 |
| Schweizerische Volkspartei | 12 229 | 6 678 | 2 520 | 2 378 | 11 576 | 377 | 276 |
| Andere Parteien ⁴ | 3 089 | 1 710 | 182 | 575 | 2 467 | 246 | 376 |
| Zusammen | 98 735 | 43 731 | 17 990 | 17 780 | 79 501 | 10 232 | 9 002 |

¹Panaschiergewinne waagrecht und -verluste senkrecht ablesen. ²Kandidaten- und Parteistimmen. ³In der Spalte "Unveränderte": Einschliesslich 91 Stimmen der VEW Bettingen. ⁴In der Spalte "Unveränderte": Einschliesslich 352 Stimmen anderer Parteien von Bettingen.

Parteistimmen bei den Grossratswahlen nach Wahlkreis und Herkunft 2004 (Fortsetzung)

Von parteifremden panaschierten Listen erhaltene und von eigenen Listen abgegebene Stimmen¹

| | FDP | LDP | VEW | SP | CVP | GB | SD | DSP | SVP | Andere | Netto- Panaschier- gewinne | Sitz- ver- teilung |
|-----------------------------|-------|-------|--------|-------|-------|-----|-------|-------|-------|--------|----------------------------------|--------------------------|
| Grossbasel-Ost | | | | | | | | | | | | |
| ... | 1 716 | 292 | 999 | 708 | 178 | 48 | 402 | 920 | 178 | 1 004 | 5 | |
| 1 582 | ... | 275 | 948 | 489 | 214 | 18 | 272 | 571 | 147 | 735 | 5 | |
| 291 | 281 | ... | 576 | 177 | 180 | 14 | 173 | 144 | 377 | 583 | 1 | |
| 663 | 379 | 218 | ... | 386 | 2 066 | 52 | 512 | 203 | 229 | -4 511 | 12 | |
| 746 | 560 | 194 | 1 055 | ... | 280 | 35 | 215 | 256 | 137 | 992 | 3 | |
| 172 | 202 | 137 | 4 343 | 233 | ... | 38 | 130 | 100 | 220 | 2 139 | 4 | |
| 26 | 4 | 4 | 21 | 19 | 3 | ... | 14 | 229 | 72 | -41 | - | |
| 564 | 378 | 263 | 682 | 340 | 136 | 67 | ... | 201 | 161 | 877 | 1 | |
| 278 | 168 | 80 | 79 | 48 | 11 | 111 | 143 | ... | 154 | -1 920 | 4 | |
| 115 | 93 | 167 | 516 | 86 | 368 | 50 | 54 | 368 | 77 | 142 | - | |
| 4 437 | 3 781 | 1 630 | 9 219 | 2 486 | 3 436 | 433 | 1 915 | 2 992 | 1 752 | ... | 35 | |
| Grossbasel-West | | | | | | | | | | | | |
| ... | 1 319 | 190 | 1 685 | 829 | 184 | 84 | 421 | 1 146 | 447 | 577 | 6 | |
| 2 060 | ... | 274 | 1 231 | 796 | 242 | 19 | 421 | 916 | 324 | 2 625 | 3 | |
| 316 | 247 | ... | 938 | 287 | 281 | 20 | 237 | 254 | 543 | 1 287 | 2 | |
| 929 | 536 | 449 | ... | 564 | 4 214 | 74 | 420 | 279 | 913 | -7 962 | 18 | |
| 1 105 | 720 | 188 | 1 556 | ... | 322 | 26 | 310 | 598 | 276 | 1 776 | 4 | |
| 302 | 182 | 258 | 9 045 | 235 | ... | 23 | 125 | 84 | 689 | 5 059 | 6 | |
| 54 | 35 | 12 | 60 | 49 | 19 | ... | 60 | 1 285 | 210 | 1 290 | - | |
| 534 | 391 | 333 | 1 129 | 368 | 158 | 82 | ... | 697 | 376 | 1 830 | 2 | |
| 205 | 101 | 20 | 78 | 71 | 22 | 100 | 108 | ... | 377 | -4 820 | 5 | |
| 223 | 127 | 112 | 618 | 126 | 442 | 66 | 136 | 643 | 125 | -1 662 | - | |
| 5 728 | 3 658 | 1 836 | 16 340 | 3 325 | 5 884 | 494 | 2 238 | 5 902 | 4 280 | ... | 46 | |
| Kleinbasel | | | | | | | | | | | | |
| ... | 544 | 104 | 457 | 402 | 68 | 60 | 533 | 963 | 334 | 1 128 | 4 | |
| 431 | ... | 28 | 243 | 138 | 50 | 3 | 112 | 204 | 77 | 22 | 1 | |
| 136 | 60 | ... | 295 | 103 | 101 | 18 | 153 | 103 | 65 | 345 | 1 | |
| 325 | 106 | 172 | ... | 196 | 2 494 | 41 | 255 | 122 | 390 | -3 029 | 13 | |
| 557 | 215 | 124 | 576 | ... | 131 | 42 | 269 | 393 | 170 | 963 | 3 | |
| 109 | 26 | 84 | 4 474 | 175 | ... | 39 | 131 | 97 | 430 | 2 139 | 5 | |
| 55 | 21 | 13 | 72 | 22 | 9 | ... | 73 | 667 | 158 | 749 | - | |
| 500 | 193 | 123 | 567 | 360 | 143 | 67 | ... | 533 | 338 | 1 062 | 2 | |
| 127 | 56 | 23 | 39 | 61 | 7 | 37 | 119 | ... | 220 | -2 836 | 5 | |
| 97 | 43 | 18 | 407 | 57 | 423 | 34 | 117 | 443 | 136 | -543 | - | |
| 2 337 | 1 264 | 689 | 7 130 | 1 514 | 3 426 | 341 | 1 762 | 3 525 | 2 318 | ... | 34 | |
| Riehen und Bettingen | | | | | | | | | | | | |
| ... | 577 | 165 | 174 | 134 | 16 | ... | 96 | 281 | 25 | -82 | 2 | |
| 756 | ... | 217 | 233 | 160 | 22 | ... | 122 | 345 | 29 | 604 | 3 | |
| 197 | 155 | ... | 388 | 90 | 95 | ... | 99 | 195 | 158 | 184 | 2 | |
| 117 | 110 | 197 | ... | 74 | 298 | ... | 88 | 31 | 18 | -751 | 3 | |
| 273 | 221 | 245 | 189 | ... | 39 | ... | 97 | 151 | 39 | 669 | 1 | |
| 31 | 20 | 100 | 482 | 38 | ... | ... | 13 | 12 | 6 | 197 | 1 | |
| ... | ... | ... | ... | ... | ... | ... | ... | ... | ... | ... | ... | |
| 97 | 93 | 122 | 166 | 44 | 22 | ... | ... | 156 | 32 | 166 | 1 | |
| 48 | 86 | 36 | 25 | 21 | 3 | ... | 24 | ... | 33 | -1 014 | 1 | |
| 31 | 18 | 111 | 27 | 24 | 10 | ... | 27 | 119 | 9 | 27 | 1 | |
| 1 550 | 1 280 | 1 193 | 1 684 | 585 | 505 | ... | 566 | 1 290 | 349 | ... | 15 | |

Fussnoten siehe gegenüberliegende Seite.

Wahl des Bürgergemeinderates der Stadt Basel seit 1975

| Partei ¹ | Wahljahr | | | | | | Wahljahr | | | | | |
|----------------------------------|---------------|---------------|--------------|-------------------|---------------|---------------|---|---------------|---------------|-------------------|---------------|---------------|
| | 1975 | 1981 | 1987 | 1993 ² | 1999 | 2005 | 1975 | 1981 | 1987 | 1993 ² | 1999 | 2005 |
| Unveränderte Parteilisten | | | | | | | Alle Parteilisten | | | | | |
| FDP | 2 355 | 2 223 | 1 138 | 2 055 | 1 587 | 1 451 | 3 506 | 3 554 | 2 097 | 3 075 | 2 468 | 2 366 |
| PdA | 1 183 | 587 | 284 | ... | ... | ... | 1 347 | 721 | 387 | ... | ... | ... |
| Linke Liste ⁵ | 789 | 979 | 703 | 799 | 375 | ... | 1 032 | 1 388 | 1 032 | 1 670 | 494 | ... |
| LDP | 2 656 | 1 870 | 1 238 | 2 640 | 1 730 | 1 557 | 4 098 | 3 195 | 2 423 | 3 901 | 2 740 | 2 530 |
| VEV | 1 346 | 1 012 | 595 | 754 | 648 | 597 | 1 902 | 1 435 | 904 | 1 088 | 981 | 896 |
| SP | 4 420 | 3 037 | 1 241 | 3 668 | 2 999 | 3 765 | 5 902 | 4 319 | 1 954 | 4 999 | 4 173 | 5 584 |
| LdU | 1 882 | 1 054 | 471 | 602 | ... | ... | 2 459 | 1 536 | 735 | 828 | ... | ... |
| CVP | 1 969 | 1 953 | 979 | 1 798 | 1 164 | 1 397 | 3 552 | 3 183 | 1 832 | 2 777 | 2 055 | 2 304 |
| SD | 1 526 | 796 | 439 | 857 | 382 | 194 | 1 752 | 1 033 | 905 | 996 | 497 | 250 |
| FP | ... | ... | ... | 417 | 53 | ... | ... | ... | ... | 633 | 77 | ... |
| DSP | ... | ... | 506 | 1 323 | 1 225 | 958 | ... | ... | 915 | 1 892 | 1 811 | 1 407 |
| SVP | ... | ... | ... | ... | 981 | 1 671 | ... | ... | ... | ... | 1 583 | 2 062 |
| SBP | ... | ... | ... | ... | ... | 177 | ... | ... | ... | ... | ... | 243 |
| Grünes Bündnis ⁶ | ... | ... | 456 | 1 015 | 1 117 | 1 243 | ... | ... | 680 | 1 261 | 1 516 | 1 791 |
| Anderere | ... | 245 | 155 | 75 | 23 | 181 | ... | 405 | 255 | 147 | 44 | 350 |
| Total | 18 126 | 13 756 | 8 205 | 16 003 | 12 284 | 13 191 | 25 550 | 20 769 | 14 119 | 23 267 | 18 439 | 19 763 |
| Kumulierte Parteilisten | | | | | | | Prozentverteilung der Parteilisten | | | | | |
| FDP | 574 | 606 | 447 | 425 | 372 | 361 | 13,7 | 17,1 | 14,9 | 13,2 | 13,4 | 12,0 |
| PdA | 105 | 74 | 54 | ... | ... | ... | 5,3 | 3,5 | 2,7 | ... | ... | ... |
| Linke Liste ⁵ | 81 | 152 | 94 | 38 | 27 | ... | 4,0 | 6,7 | 7,3 | 7,2 | 2,7 | ... |
| LDP | 825 | 689 | 698 | 621 | 512 | 454 | 16,0 | 15,4 | 17,2 | 16,8 | 14,9 | 12,8 |
| VEV | 236 | 146 | 117 | 136 | 143 | 123 | 7,5 | 6,9 | 6,4 | 4,7 | 5,3 | 4,5 |
| SP | 849 | 601 | 268 | 442 | 371 | 710 | 23,1 | 20,8 | 13,8 | 21,5 | 22,6 | 28,2 |
| LdU | 300 | 245 | 63 | 61 | ... | ... | 9,6 | 7,4 | 5,2 | 3,6 | ... | ... |
| CVP | 1 135 | 790 | 559 | 633 | 570 | 546 | 13,9 | 15,3 | 13,0 | 11,9 | 11,1 | 11,7 |
| SD | 93 | 51 | 139 | 51 | 35 | 12 | 6,9 | 5,0 | 6,4 | 4,3 | 2,7 | 1,3 |
| FP | ... | ... | ... | 17 | 2 | ... | ... | ... | ... | 2,7 | 0,4 | ... |
| DSP | ... | ... | 216 | 271 | 338 | 210 | ... | ... | 6,5 | 8,1 | 9,8 | 7,1 |
| SVP | ... | ... | ... | ... | 288 | 145 | ... | ... | ... | ... | 8,6 | 10,4 |
| SBP | ... | ... | ... | ... | ... | 24 | ... | ... | ... | ... | ... | 1,2 |
| Grünes Bündnis ⁶ | ... | ... | 9 | 17 | 126 | 145 | ... | ... | 4,8 | 5,4 | 8,2 | 9,1 |
| Anderere | ... | 10 | 4 | 9 | 4 | 38 | ... | 1,9 | 1,8 | 0,6 | 0,2 | 1,8 |
| Total | 4 198 | 3 364 | 2 668 | 2 721 | 2 788 | 2 768 | 100,0 | 100,0 | 100,0 | 100,0 | 100,0 | 100,0 |
| Panaschierte Parteilisten | | | | | | | Prozentanteil unveränderter Parteilisten | | | | | |
| FDP | 577 | 725 | 512 | 595 | 509 | 554 | 67,2 | 62,5 | 54,3 | 66,8 | 64,3 | 61,3 |
| PdA | 59 | 60 | 49 | ... | ... | ... | 87,8 | 81,4 | 73,4 | ... | ... | ... |
| Linke Liste ⁵ | 162 | 257 | 235 | 833 | 92 | ... | 76,5 | 70,5 | 68,1 | 47,8 | 75,9 | ... |
| LDP | 617 | 636 | 487 | 640 | 498 | 519 | 64,8 | 58,5 | 51,1 | 67,7 | 63,1 | 61,5 |
| VEV | 320 | 277 | 192 | 198 | 190 | 176 | 70,8 | 70,5 | 65,8 | 69,3 | 66,1 | 66,6 |
| SP | 633 | 681 | 445 | 889 | 803 | 1 089 | 74,9 | 70,3 | 63,5 | 73,4 | 71,9 | 67,7 |
| LdU | 277 | 237 | 201 | 165 | ... | ... | 76,5 | 68,6 | 64,1 | 72,7 | ... | ... |
| CVP | 448 | 440 | 294 | 346 | 321 | 361 | 55,4 | 61,4 | 53,4 | 64,7 | 56,6 | 60,6 |
| SD | 133 | 186 | 327 | 88 | 80 | 44 | 87,1 | 77,1 | 48,5 | 86,0 | 76,9 | 77,6 |
| FP | ... | ... | ... | 199 | 22 | ... | ... | ... | ... | 65,9 | 68,8 | ... |
| DSP | ... | ... | 193 | 298 | 248 | 239 | ... | ... | 55,3 | 69,9 | 67,6 | 68,1 |
| SVP | ... | ... | ... | ... | 314 | 246 | ... | ... | ... | ... | 62,0 | 81,0 |
| SBP | ... | ... | ... | ... | ... | 42 | ... | ... | ... | ... | ... | 72,8 |
| Grünes Bündnis ⁶ | ... | ... | 215 | 229 | 273 | 403 | ... | ... | 67,1 | 80,5 | 73,7 | 69,4 |
| Anderere | ... | 150 | 96 | 63 | 17 | 131 | ... | 60,5 | 60,8 | 51,0 | 52,3 | 51,7 |
| Total | 3 226 | 3 649 | 3 246 | 4 543 | 3 367 | 3 804 | 70,9 | 66,2 | 58,1 | 68,8 | 66,6 | 66,7 |

¹Siehe Seite 251 oben. ²1993 wählten erstmals auch 18- und 19-Jährige. ³Einschliesslich Listenstimmen. ⁴Tatsächliche Verteilung unter Berücksichtigung der Listenverbindungen. ⁵1975-1993: Ergebnisse für POB, Neue PdA und FraB zusammengezählt, falls diese an den Wahlen teilnahmen. ⁶1999: Grüne Liste.

Wahl des Bürgergemeinderates der Stadt Basel seit 1975 (Fortsetzung)

| Wahljahr | | | | | | Wahljahr | | | | | |
|---|---------|---------|-------------------|---------|---------|--|--------|--------|-------------------|--------|--------|
| 1975 | 1981 | 1987 | 1993 ² | 1999 | 2005 | 1975 | 1981 | 1987 | 1993 ² | 1999 | 2005 |
| Aus den Parteilisten berechnete Linien | | | | | | Aus der Gesamtstimmenzahl berechnete Wählerzahl | | | | | |
| 140 240 | 142 160 | 83 880 | 123 000 | 98 720 | 94 640 | 3 684 | 3 760 | 2 228 | 3 347 | 2 621 | 2 478 |
| 53 880 | 28 840 | 15 480 | ... | ... | ... | 1 403 | 790 | 434 | ... | ... | ... |
| 41 280 | 55 520 | 41 280 | 66 800 | 19 760 | ... | 1 061 | 1 437 | 1 145 | 1 434 | 523 | ... |
| 163 920 | 127 800 | 96 920 | 156 040 | 109 600 | 101 200 | 4 276 | 3 366 | 2 620 | 4 175 | 2 937 | 2 710 |
| 76 080 | 57 400 | 36 160 | 43 520 | 39 240 | 35 840 | 2 045 | 1 525 | 952 | 1 190 | 1 047 | 928 |
| 236 080 | 172 760 | 78 160 | 199 960 | 166 920 | 222 560 | 6 036 | 4 556 | 2 105 | 5 352 | 4 230 | 5 575 |
| 98 360 | 61 440 | 29 400 | 33 120 | ... | ... | 2 677 | 1 849 | 792 | 1 006 | ... | ... |
| 142 080 | 127 320 | 73 280 | 111 080 | 82 200 | 92 160 | 3 648 | 3 390 | 1 937 | 2 995 | 2 239 | 2 513 |
| 70 080 | 41 320 | 36 200 | 39 840 | 19 880 | 10 000 | 1 754 | 1 060 | 908 | 1 066 | 508 | 259 |
| ... | ... | ... | 25 320 | 3 080 | ... | ... | ... | ... | 600 | 82 | ... |
| ... | ... | 36 600 | 75 680 | 72 440 | 56 280 | ... | ... | 997 | 2 074 | 2 039 | 1 581 |
| ... | ... | ... | ... | 63 320 | 82 480 | ... | ... | ... | ... | 1 592 | 2 047 |
| ... | ... | ... | ... | ... | 9 720 | ... | ... | ... | ... | ... | 269 |
| ... | ... | 27 200 | 50 440 | 60 640 | 71 640 | ... | ... | 718 | 1 442 | 1 654 | 1 879 |
| ... | 16 200 | 10 200 | 5 880 | 1 760 | 14 000 | ... | 369 | 228 | 128 | 45 | 313 |
| 1 022 000 | 830 760 | 564 760 | 930 680 | 737 560 | 790 520 | 26 584 | 22 102 | 15 066 | 24 807 | 19 517 | 20 552 |
| Zahl der Stimmen aus den Listen der eigenen Partei³ | | | | | | Prozentverteilung der Wählerzahl | | | | | |
| 135 223 | 136 337 | 79 141 | 116 604 | 93 933 | 88 558 | 13,8 | 17,0 | 14,8 | 13,5 | 13,4 | 12,1 |
| 53 120 | 28 074 | 14 985 | ... | ... | ... | 5,3 | 3,6 | 2,9 | ... | ... | ... |
| 39 548 | 53 179 | 38 852 | 46 541 | 18 952 | ... | 4,0 | 6,5 | 7,6 | 5,8 | 2,7 | ... |
| 159 118 | 122 808 | 93 680 | 150 518 | 105 472 | 96 753 | 16,1 | 15,2 | 17,4 | 16,8 | 15,0 | 13,2 |
| 72 687 | 54 553 | 34 151 | 41 009 | 37 316 | 33 543 | 7,7 | 6,9 | 6,3 | 4,8 | 5,4 | 4,5 |
| 230 309 | 167 445 | 74 353 | 191 700 | 160 658 | 214 233 | 22,7 | 20,6 | 14,0 | 21,6 | 21,7 | 27,1 |
| 95 138 | 58 977 | 26 557 | 30 891 | ... | ... | 10,1 | 8,4 | 5,3 | 4,1 | ... | ... |
| 138 613 | 124 388 | 70 969 | 107 547 | 79 369 | 88 831 | 13,7 | 15,3 | 12,9 | 12,1 | 11,5 | 12,2 |
| 68 477 | 40 096 | 34 346 | 38 831 | 19 261 | 9 369 | 6,6 | 4,8 | 6,0 | 4,3 | 2,6 | 1,3 |
| ... | ... | ... | 22 853 | 2 811 | ... | ... | ... | ... | 2,4 | 0,4 | ... |
| ... | ... | 34 576 | 71 863 | 70 139 | 53 503 | ... | ... | 6,6 | 8,4 | 10,4 | 7,7 |
| ... | ... | ... | ... | 60 777 | 80 046 | ... | ... | ... | ... | 8,2 | 10,0 |
| ... | ... | ... | ... | ... | 9 128 | ... | ... | ... | ... | ... | 1,3 |
| ... | ... | 24 676 | 47 746 | 58 004 | 67 878 | ... | ... | 4,8 | 5,8 | 8,5 | 9,1 |
| ... | 13 740 | 7 907 | 4 620 | 1 525 | 11 228 | ... | 1,7 | 1,5 | 0,5 | 0,2 | 1,5 |
| 992 233 | 799 597 | 534 193 | 870 723 | 708 217 | 753 070 | 100,0 | 100,0 | 100,0 | 100,0 | 100,0 | 100,0 |
| Gesamtstimmenzahl | | | | | | Sitzverteilung⁴ | | | | | |
| 147 370 | 150 408 | 89 134 | 133 891 | 104 848 | 99 118 | 6 | 7 | 6 | 6 | 6 | 5 |
| 56 104 | 31 609 | 17 373 | ... | ... | ... | 2 | 1 | 1 | ... | ... | ... |
| 42 443 | 57 475 | 45 807 | 57 356 | 20 923 | ... | 1 | 2 | 2 | 2 | 1 | ... |
| 171 035 | 134 622 | 104 805 | 166 997 | 117 496 | 108 378 | 7 | 7 | 8 | 7 | 6 | 6 |
| 81 818 | 60 997 | 38 081 | 47 602 | 41 866 | 37 119 | 3 | 3 | 2 | 2 | 2 | 1 |
| 241 453 | 182 227 | 84 214 | 214 062 | 169 217 | 223 013 | 9 | 9 | 6 | 10 | 9 | 12 |
| 107 059 | 73 960 | 31 694 | 40 221 | ... | ... | 4 | 3 | 2 | 1 | ... | ... |
| 145 929 | 135 610 | 77 482 | 119 814 | 89 575 | 100 520 | 6 | 6 | 6 | 5 | 5 | 5 |
| 70 135 | 42 383 | 36 318 | 42 627 | 20 309 | 10 357 | 2 | 2 | 2 | 1 | 1 | - |
| ... | ... | ... | 23 986 | 3 280 | ... | ... | ... | ... | 1 | - | ... |
| ... | ... | 39 896 | 82 941 | 81 579 | 63 241 | ... | ... | 3 | 3 | 4 | 3 |
| ... | ... | ... | ... | 63 665 | 81 884 | ... | ... | ... | ... | 3 | 4 |
| ... | ... | ... | ... | ... | 10 768 | ... | ... | ... | ... | ... | - |
| ... | ... | 28 720 | 57 694 | 66 142 | 75 159 | ... | ... | 2 | 2 | 3 | 4 |
| ... | 14 769 | 9 107 | 5 107 | 1 785 | 12 515 | ... | - | - | - | - | - |
| 1 063 346 | 884 060 | 602 631 | 992 298 | 780 685 | 822 072 | 40 | 40 | 40 | 40 | 40 | 40 |

Fussnoten siehe gegenüberliegende Seite.



Öffentliche Finanzen

Staatsrechnung
Steuern
Staatspersonal



Rechnungsergebnisse der Staatsrechnung seit 1985

| Jahr | Rechnungsergebnisse in 1000 Franken | | | | Pro Kopf der mittleren Wohnbevölkerung in Fr. | | | |
|------|-------------------------------------|--|-------------|------------|---|---------------------------------------|----------|--------|
| | Einnahmen | davon kantonale direkte Steuern ¹ | Ausgaben | Saldo | Einnahmen | davon kant. dir. Steuern ¹ | Ausgaben | Saldo |
| 1985 | 2 146 182,3 | 1 165 206,7 | 2 155 391,0 | -9 208,7 | 10 569 | 5 738 | 10 614 | -45 |
| 1986 | 2 265 457,9 | 1 280 369,7 | 2 140 858,3 | 124 599,6 | 11 225 | 6 344 | 10 608 | 617 |
| 1987 | 2 410 544,9 | 1 304 929,2 | 2 250 680,7 | 159 864,3 | 12 057 | 6 527 | 11 258 | 800 |
| 1988 | 2 457 658,9 | 1 355 128,6 | 2 367 412,6 | 90 246,3 | 12 366 | 6 819 | 11 912 | 454 |
| 1989 | 2 621 581,2 | 1 377 876,6 | 2 668 834,5 | -47 253,3 | 13 249 | 6 963 | 13 488 | -239 |
| 1990 | 2 656 618,0 | 1 406 892,0 | 2 703 419,4 | -46 801,4 | 13 443 | 7 119 | 13 680 | -237 |
| 1991 | 2 795 851,7 | 1 419 267,8 | 3 057 913,8 | -262 062,1 | 14 043 | 7 129 | 15 359 | -1 316 |
| 1992 | 2 969 724,3 | 1 552 299,0 | 3 337 744,7 | -368 020,4 | 14 865 | 7 770 | 16 707 | -1 842 |
| 1993 | 3 371 170,2 | 1 740 476,5 | 3 639 000,3 | -267 830,1 | 16 843 | 8 696 | 18 181 | -1 338 |
| 1994 | 3 350 487,5 | 1 699 684,0 | 3 511 936,5 | -161 449,0 | 16 747 | 8 495 | 17 554 | -807 |
| 1995 | 3 370 759,3 | 1 679 712,7 | 3 556 288,1 | -185 528,8 | 16 924 | 8 433 | 17 855 | -931 |
| 1996 | 3 465 878,0 | 1 665 643,3 | 3 655 284,8 | -189 406,8 | 17 503 | 8 411 | 18 459 | -956 |
| 1997 | 3 365 806,9 | 1 644 678,5 | 3 559 470,4 | -193 663,5 | 17 175 | 8 392 | 18 163 | -988 |
| 1998 | 3 551 457,1 | 1 661 742,7 | 3 585 155,6 | -33 698,5 | 18 335 | 8 579 | 18 509 | -174 |
| 1999 | 3 640 333,3 | 1 798 155,5 | 3 599 993,8 | 40 339,4 | 18 976 | 9 373 | 18 765 | 210 |
| 2000 | 3 925 025,2 | 1 896 937,6 | 3 747 875,3 | 177 149,9 | 20 712 | 10 010 | 19 777 | 935 |
| 2001 | 4 041 778,5 | 1 994 373,1 | 4 046 001,8 | -4 223,3 | 21 474 | 10 596 | 21 497 | -22 |
| 2002 | 3 896 474,1 | 1 847 891,4 | 3 964 262,6 | -67 788,6 | 20 704 | 9 819 | 21 065 | -360 |
| 2003 | 4 086 470,2 | 1 960 513,2 | 3 945 084,6 | 141 385,6 | 21 673 | 10 398 | 20 923 | 750 |
| 2004 | 3 890 660,4 | 1 932 960,7 | 3 818 521,7 | 72 138,7 | 20 608 | 10 238 | 20 226 | 382 |
| 2005 | 4 301 211,1 | 2 115 518,5 | 4 019 238,1 | 281 973,0 | 22 793 | 11 211 | 21 299 | 1 494 |

¹Einkommens-, Vermögens- und Grundstückgewinnsteuern (vor 1990: Kapitalgewinnsteuern) natürlicher Personen und Gewinn- (vormals Ertrags-), Kapital- und Grundstücksteuern juristischer Personen.

Rechnungsergebnisse der Finanz- und Vermögensveränderungsrechnung seit 1985

| Jahr | Finanzrechnung in Millionen Franken | | | | | Vermögensveränderungsrechnung in Millionen Franken | | | | |
|-------------------|-------------------------------------|-------------------|--------------------|---------------|--------|--|----------------------------------|--------------|-----------------------------------|-------|
| | Einnahmen | Laufende Ausgaben | Einmalige Ausgaben | Alle Ausgaben | Saldo | Erträge | davon Aktivierungen ¹ | Aufwendungen | davon Abschreibungen ² | Saldo |
| 1985 | 2 146,2 | 1 969,0 | 186,4 | 2 155,4 | -9,2 | 148,6 | 84,7 | 131,3 | 94,6 | 17,3 |
| 1986 | 2 265,5 | 1 931,3 | 209,5 | 2 140,9 | 124,6 | 445,2 | 101,1 | 489,6 | 426,0 | -44,3 |
| 1987 | 2 410,5 | 2 054,2 | 196,5 | 2 250,7 | 159,9 | 155,1 | 72,4 | 141,4 | 98,6 | 13,8 |
| 1988 | 2 457,7 | 2 142,4 | 225,0 | 2 367,4 | 90,2 | 101,5 | 74,6 | 162,3 | 97,3 | -60,9 |
| 1989 | 2 621,6 | 2 423,3 | 245,5 | 2 668,8 | -47,3 | 231,8 | 105,9 | 123,7 | 94,6 | 108,1 |
| 1990 | 2 656,6 | 2 443,4 | 260,0 | 2 703,4 | -46,8 | 140,3 | 120,0 | 100,9 | 74,0 | 39,5 |
| 1991 | 2 795,9 | 2 765,6 | 292,3 | 3 057,9 | -262,1 | 120,5 | 106,3 | 107,5 | 74,6 | 13,1 |
| 1992 | 2 969,7 | 3 059,8 | 278,0 | 3 337,7 | -368,0 | 134,7 | 118,7 | 155,1 | 87,6 | -20,4 |
| 1993 | 3 371,2 | 3 233,8 | 405,2 | 3 639,0 | -267,8 | 282,8 | 262,5 | 149,7 | 92,5 | 133,0 |
| 1994 | 3 350,5 | 3 109,4 | 402,5 | 3 511,9 | -161,4 | 247,8 | 230,3 | 115,3 | 80,1 | 132,6 |
| 1995 | 3 370,8 | 3 178,1 | 378,2 | 3 556,3 | -185,5 | 279,1 | 279,0 | 243,5 | 64,9 | 35,6 |
| 1996 | 3 465,9 | 3 213,3 | 442,0 | 3 655,3 | -189,4 | 256,2 | 255,9 | 98,5 | 70,2 | 157,7 |
| 1997 | 3 365,8 | 3 140,1 | 419,4 | 3 559,5 | -193,7 | 262,8 | 259,5 | 121,2 | 103,1 | 141,6 |
| 1998 | 3 551,5 | 3 117,5 | 467,7 | 3 585,2 | -33,7 | 565,7 | 330,1 | 335,2 | 219,3 | 230,5 |
| 1999 ³ | 3 640,3 | 3 102,7 | 497,3 | 3 600,0 | 40,3 | ... | ... | ... | ... | ... |
| 2000 | 3 925,0 | 3 267,0 | 480,9 | 3 747,9 | 177,1 | ... | ... | ... | ... | ... |
| 2001 | 4 041,8 | 3 552,2 | 493,8 | 4 046,0 | -4,2 | ... | ... | ... | ... | ... |
| 2002 | 3 896,5 | 3 476,6 | 487,7 | 3 964,3 | -67,8 | ... | ... | ... | ... | ... |
| 2003 | 4 086,5 | 3 487,4 | 457,7 | 3 945,1 | 141,4 | ... | ... | ... | ... | ... |
| 2004 | 3 890,7 | 3 562,7 | 255,9 | 3 818,5 | 72,1 | ... | ... | ... | ... | ... |
| 2005 | 4 301,2 | 3 764,1 | 255,1 | 4 019,2 | 282,0 | ... | ... | ... | ... | ... |

¹Aktivierung von Verwaltungsvermögen. ²Abschreibungen auf dem Verwaltungsvermögen. ³Infolge der Umstellung der Rechnungslegung vom FIDES-Modell auf das FDK-Modell wurde für die Rechnung 1998 zum letzten Mal eine Vermögensveränderungsrechnung erstellt.

Staatseinnahmen und -ausgaben nach Funktion seit 2002¹

| Funktion | Einnahmen in 1000 Franken | | | | Ausgaben in 1000 Franken | | | |
|------------------------------|---------------------------|---------|---------|---------|--------------------------|---------|---------|-----------|
| | 2002 | 2003 | 2004 | 2005 | 2002 | 2003 | 2004 | 2005 |
| Allgemeine Verwaltung | 24 277 | 105 136 | 12 245 | 21 357 | 210 001 | 225 744 | 142 009 | 259 433 |
| Legislative, Exekutive | 11 | 13 | 7 | 273 | 7 673 | 8 284 | 9 553 | 8 944 |
| Finanz- und Steuerverwaltung | 17 354 | 8 369 | 6 013 | -2 452 | 48 819 | 57 440 | 51 771 | 49 509 |
| Übrige Verwaltung | -1 648 | 88 217 | -2 762 | 15 025 | 147 471 | 154 238 | 73 929 | 184 622 |
| Übriges | 8 560 | 8 537 | 8 987 | 8 512 | 6 039 | 5 783 | 6 755 | 16 358 |
| Öffentliche Sicherheit | 127 209 | 126 938 | 136 095 | 144 678 | 334 272 | 331 977 | 338 550 | 350 846 |
| Rechtsaufsicht | 44 313 | 46 853 | 49 283 | 46 022 | 59 868 | 61 812 | 62 168 | 64 765 |
| Grundbuch, Vermessung | 7 957 | 7 958 | 8 199 | 7 252 | 8 582 | 8 694 | 8 403 | 8 388 |
| Übrige Rechtspflege | 36 357 | 38 895 | 41 084 | 38 770 | 51 286 | 53 118 | 53 766 | 56 377 |
| Polizei | 32 881 | 31 764 | 34 877 | 42 523 | 144 648 | 139 380 | 140 926 | 147 444 |
| Strassenverkehrsamt | 6 921 | 5 984 | 7 784 | 29 511 | 8 470 | 4 517 | 5 815 | 9 588 |
| Verkehrspolizei | 16 899 | 18 460 | 20 848 | 6 712 | 18 263 | 17 967 | 17 685 | 18 013 |
| Polizeikorps | 6 476 | 6 116 | 5 859 | 6 002 | 107 416 | 107 873 | 109 704 | 111 678 |
| Übrige Polizeiaufgaben | 2 585 | 1 204 | 386 | 298 | 10 499 | 9 022 | 7 722 | 8 165 |
| Rechtssprechung (Gerichte) | 15 455 | 16 145 | 16 385 | 17 007 | 50 223 | 50 440 | 54 287 | 56 854 |
| Strafvollzug | 19 258 | 17 145 | 18 338 | 21 416 | 44 771 | 47 841 | 51 790 | 52 327 |
| Feuerwehr | 13 383 | 12 426 | 15 783 | 15 999 | 19 548 | 19 574 | 18 232 | 18 161 |
| Landesverteidigung | 1 323 | 22 | - | - | 8 208 | 779 | 225 | 78 |
| Zivilschutz | 596 | 2 584 | 1 430 | 1 711 | 7 007 | 12 152 | 10 920 | 11 217 |
| Bildung | 268 389 | 279 586 | 292 745 | 309 382 | 925 573 | 943 500 | 946 936 | 944 912 |
| Kindergärten | 612 | 611 | 592 | 438 | 30 900 | 31 622 | 32 302 | 33 026 |
| Volksschule | 18 920 | 19 167 | 21 279 | 21 233 | 238 029 | 237 877 | 248 645 | 260 667 |
| Sonderschulen | 16 991 | 6 080 | 10 116 | 8 192 | 59 250 | 50 984 | 53 504 | 53 123 |
| Berufsbildung | 29 621 | 33 676 | 29 199 | 39 913 | 132 570 | 138 383 | 126 810 | 131 042 |
| Allgemeinbildende Schulen | 1 369 | 1 515 | 907 | 1 092 | 50 933 | 50 591 | 50 576 | 51 643 |
| Höhere Berufsbildung | 2 942 | 3 490 | 792 | 785 | 17 283 | 17 573 | 5 539 | 5 336 |
| Hochschulen | 196 139 | 213 064 | 227 907 | 234 763 | 376 080 | 395 190 | 402 230 | 383 172 |
| Übriges Bildungswesen | 1 795 | 1 984 | 1 952 | 2 966 | 20 528 | 21 281 | 27 331 | 26 903 |
| Kultur und Freizeit | 33 057 | 48 360 | 45 321 | 24 565 | 192 664 | 205 522 | 208 896 | 193 740 |
| Bibliotheken | 11 | 766 | 6 | 193 | 5 925 | 4 627 | 6 121 | 4 820 |
| Museen | 8 739 | 28 661 | 28 390 | 9 929 | 51 105 | 73 705 | 73 670 | 60 660 |
| Theater, Konzerte | 7 025 | 20 | 60 | 34 | 54 657 | 54 012 | 53 847 | 55 337 |
| Übrige Kulturförderung | 33 | 1 592 | 28 | 427 | 7 173 | 5 588 | 2 400 | 3 750 |
| Denkmalpflege, Heimatschutz | 2 760 | 1 959 | 1 115 | 418 | 17 685 | 13 204 | 17 799 | 10 883 |
| Massenmedien | - | - | - | - | - | - | - | - |
| Parkanlagen, Wanderwege | 4 571 | 4 761 | 1 837 | 1 380 | 26 559 | 22 959 | 20 482 | 20 665 |
| Sport | 9 462 | 10 047 | 10 562 | 8 805 | 26 622 | 27 945 | 29 455 | 33 163 |
| Übrige Freizeitgestaltung | 455 | 554 | 3 322 | 3 379 | 2 938 | 3 482 | 5 060 | 4 463 |
| Kirche | - | - | - | - | - | - | 63 | - |
| Gesundheit | 633 883 | 637 267 | 682 722 | 665 132 | 979 720 | 985 546 | 991 606 | 1 009 223 |
| Spitäler | 565 006 | 563 565 | 602 500 | 589 196 | 814 807 | 819 569 | 824 884 | 836 638 |
| Kranken- und Pflegeheime | 77 | 173 | - | 6 | 183 | 90 | 182 | 301 |
| Psychiatrische Kliniken | 45 841 | 47 639 | 54 509 | 50 318 | 85 916 | 84 973 | 86 992 | 86 259 |
| Ambulante Krankenpflege | 63 | 31 | 42 | 28 | 18 775 | 18 484 | 18 579 | 17 728 |
| Alkohol-, Drogenbekämpfung | 136 | 527 | 410 | 1 390 | 6 025 | 6 841 | 6 629 | 7 103 |
| Übrige Krankheiten | - | - | - | - | - | - | - | - |
| Schulgesundheitsdienst | 6 016 | 6 866 | 6 232 | 5 967 | 10 178 | 10 729 | 10 251 | 10 488 |
| Lebensmittelkontrolle | 166 | 220 | 666 | 211 | 1 933 | 1 795 | 2 864 | 2 284 |
| Übriges Gesundheitswesen | 16 576 | 18 247 | 18 361 | 18 016 | 41 904 | 43 065 | 41 224 | 48 422 |

¹Ohne buchmässige Posten. - Promilleverteilung siehe folgende Doppelseite.

Staatseinnahmen und -ausgaben nach Funktion seit 2002¹ (Fortsetzung)

| Funktion | Einnahmen in 1000 Franken | | | | Ausgaben in 1000 Franken | | | |
|----------------------------------|---------------------------|-----------|-----------|-----------|--------------------------|-----------|-----------|-----------|
| | 2002 | 2003 | 2004 | 2005 | 2002 | 2003 | 2004 | 2005 |
| Soziale Wohlfahrt | 178 390 | 136 828 | 140 363 | 140 686 | 684 465 | 694 497 | 750 529 | 765 607 |
| Altersversicherung | 15 546 | 16 972 | 18 656 | 18 717 | 71 592 | 64 615 | 72 468 | 70 950 |
| Invalidenversicherung | – | – | – | – | 48 160 | 70 717 | 70 064 | 68 749 |
| Krankenversicherung | 41 309 | 45 760 | 46 649 | 44 622 | 131 797 | 116 343 | 118 509 | 122 209 |
| Sonstige Sozialversicherung | 66 224 | 13 773 | 14 479 | 14 957 | 130 903 | 139 365 | 144 791 | 149 569 |
| Jugendschutz | 15 540 | 15 150 | 16 618 | 16 939 | 87 316 | 90 882 | 90 993 | 91 936 |
| Invalidität | 12 524 | 14 940 | 14 587 | 12 992 | 15 231 | 15 615 | 16 386 | 16 451 |
| Sozialer Wohnungsbau | 169 | 142 | 1 814 | 1 777 | 1 512 | 1 310 | 3 061 | 3 074 |
| Altersheime | – | 137 | – | 168 | 671 | 3 501 | 5 648 | 1 857 |
| Fürsorge | 27 079 | 29 953 | 27 560 | 30 513 | 197 277 | 192 149 | 226 511 | 238 844 |
| Hilfsaktionen | – | – | – | – | 4 | – | 2 099 | 1 968 |
| Verkehr | 125 061 | 114 795 | 114 800 | 129 169 | 288 356 | 286 626 | 241 179 | 253 656 |
| Nationalstrassen | 80 575 | 71 378 | 71 108 | 69 218 | 118 116 | 95 529 | 94 386 | 89 868 |
| Kantonsstrassen | 19 114 | 18 005 | 18 630 | 29 844 | 84 612 | 90 288 | 72 419 | 84 521 |
| Parkhäuser | 14 636 | 14 058 | 14 505 | 13 624 | 4 619 | 6 107 | 3 871 | 3 305 |
| Regionalverkehr | 78 | 396 | 233 | 115 | 69 150 | 64 497 | 63 456 | 64 930 |
| Rheinschiffahrt | 10 657 | 10 166 | 10 319 | 10 418 | 8 759 | 10 807 | 7 047 | 11 030 |
| Luftfahrt | – | 791 | 5 | 5 949 | 3 100 | 19 398 | 0 | 3 |
| Übriger Verkehr | 1 | – | – | – | – | – | – | – |
| Umwelt, Raumordnung | 101 676 | 102 986 | 97 023 | 104 472 | 92 463 | 84 775 | 79 675 | 76 996 |
| Wasserversorgung | 19 | 15 | 27 | 51 | 180 | 178 | 218 | 215 |
| Abwasserbeseitigung | 55 047 | 53 963 | 50 781 | 57 818 | 33 444 | 32 425 | 31 239 | 31 637 |
| Abfallbeseitigung | 38 892 | 40 890 | 38 760 | 37 851 | 30 228 | 23 940 | 24 135 | 21 741 |
| Schlachthof | – | – | – | – | 448 | 282 | 223 | 174 |
| Friedhof und Bestattung | 5 961 | 5 829 | 6 358 | 7 102 | 11 370 | 11 448 | 10 483 | 11 568 |
| Gewässerverbauungen | – | – | – | – | – | – | – | – |
| Naturschutz | 92 | 112 | 94 | 142 | 586 | 519 | 400 | 474 |
| Raumordnung | 882 | 1 029 | 835 | 843 | 11 083 | 11 194 | 10 259 | 8 724 |
| Übriges | 782 | 1 147 | 169 | 666 | 5 123 | 4 789 | 2 717 | 2 463 |
| Volkswirtschaft | 89 538 | 109 615 | 133 096 | 142 267 | 27 308 | 23 296 | 23 028 | 21 503 |
| Landwirtschaft | 495 | 495 | 889 | 790 | 1 236 | 1 193 | 4 018 | 2 443 |
| Forstwirtschaft | 564 | 534 | 145 | 271 | 1 725 | 1 496 | 1 370 | 994 |
| Jagd und Fischerei | 45 | 91 | 0 | 2 | 490 | 524 | 486 | 531 |
| Tourismus | 1 398 | 1 576 | – | – | 3 310 | 3 711 | 2 065 | 2 004 |
| Industrie, Gewerbe, Handel | 16 330 | 16 257 | 16 722 | 16 627 | 18 912 | 14 662 | 13 124 | 13 210 |
| Banken | 44 896 | 56 030 | 77 206 | 82 799 | – | – | – | – |
| Energie | 25 730 | 34 499 | 38 041 | 41 631 | 1 628 | 1 704 | 1 957 | 2 311 |
| Übriges | 79 | 133 | 92 | 148 | 7 | 5 | 7 | 10 |
| Finanzen und Steuern | 2 262 969 | 2 328 293 | 2 288 024 | 2 446 929 | 182 364 | 143 599 | 134 747 | 138 786 |
| Steuern | 1 986 851 | 2 082 570 | 2 038 378 | 2 201 398 | – | – | – | – |
| Einkommenssteuern | 1 364 331 | 1 288 947 | 1 211 101 | 1 226 545 | – | – | – | – |
| Vermögenssteuern | 85 320 | 187 000 | 193 907 | 193 623 | – | – | – | – |
| Ertragssteuern | 317 295 | 356 890 | 363 307 | 451 356 | – | – | – | – |
| Kapitalsteuern | 51 143 | 88 192 | 115 550 | 181 515 | – | – | – | – |
| Grundstücksteuern | 8 836 | 17 919 | 19 557 | 34 794 | – | – | – | – |
| Vermögensgewinnsteuern | 20 966 | 21 564 | 29 538 | 27 686 | – | – | – | – |
| Vermögensverkehrssteuern | 35 063 | 34 037 | 30 592 | 35 053 | – | – | – | – |
| Erbschafts- u. Schenkungssteuern | 71 415 | 55 897 | 42 979 | 19 194 | – | – | – | – |
| Übrige Steuern | 32 482 | 32 123 | 31 847 | 31 633 | – | – | – | – |
| Finanzausgleich | 5 793 | 4 825 | 2 087 | 1 487 | – | – | – | – |
| Direkte Bundessteuer | 105 396 | 102 899 | 108 656 | 101 745 | – | – | – | – |
| Übrige Einnahmeanteile | 13 343 | 16 822 | 16 461 | 21 293 | – | – | – | – |
| Zinsen | 83 758 | 54 458 | 62 878 | 57 867 | 152 844 | 110 624 | 116 176 | 108 144 |
| Emissionskosten | 5 628 | – | – | – | 5 389 | 17 536 | – | 12 530 |
| Verwaltung des Finanzvermögens | 62 200 | 66 719 | 59 563 | 63 139 | 24 131 | 15 440 | 18 571 | 18 111 |
| Zusammen | 3 844 449 | 3 989 804 | 3 942 433 | 4 128 637 | 3 917 186 | 3 925 082 | 3 857 154 | 4 014 702 |

¹Ohne buchmässige Posten. - Promilleverteilung siehe folgende Doppelseite.

Staatseinnahmen und -ausgaben pro Kopf der Bevölkerung nach Funktion seit 2003¹

| Funktion | Einnahmen in Fr. | | | Ausgaben in Fr. | | | Einnahmen | | | Ausgaben | | |
|------------------------------|-----------------------|-------|-------|-----------------------|-------|-------|----------------------|------|------|----------------------|------|------|
| | pro Kopf ² | | | pro Kopf ² | | | (Promilleverteilung) | | | (Promilleverteilung) | | |
| | 2003 | 2004 | 2005 | 2003 | 2004 | 2005 | 2003 | 2004 | 2005 | 2003 | 2004 | 2005 |
| Allgemeine Verwaltung | 558 | 65 | 113 | 1 197 | 752 | 1 375 | 26 | 3 | 5 | 58 | 37 | 65 |
| Legislative, Exekutive | 0 | 0 | 1 | 44 | 51 | 47 | 0 | 0 | 0 | 2 | 2 | 2 |
| Finanz- und Steuerverwaltung | 44 | 32 | -13 | 305 | 274 | 262 | 2 | 2 | -1 | 15 | 13 | 12 |
| Übrige Verwaltung | 468 | -15 | 80 | 818 | 392 | 978 | 22 | -1 | 4 | 39 | 19 | 46 |
| Übriges | 45 | 48 | 45 | 31 | 36 | 87 | 2 | 2 | 2 | 1 | 2 | 4 |
| Öffentliche Sicherheit | 673 | 721 | 767 | 1 761 | 1 793 | 1 859 | 32 | 35 | 35 | 85 | 88 | 87 |
| Rechtsaufsicht | 248 | 261 | 244 | 328 | 329 | 343 | 12 | 13 | 11 | 16 | 16 | 16 |
| Grundbuch, Vermessung | 42 | 43 | 38 | 46 | 45 | 44 | 2 | 2 | 2 | 2 | 2 | 2 |
| Übrige Rechtspflege | 206 | 218 | 205 | 282 | 285 | 299 | 10 | 10 | 9 | 14 | 14 | 14 |
| Polizei | 168 | 185 | 225 | 739 | 746 | 781 | 8 | 9 | 10 | 36 | 37 | 37 |
| Strassenverkehrsamt | 32 | 41 | 156 | 24 | 31 | 51 | 1 | 2 | 7 | 1 | 2 | 2 |
| Verkehrspolizei | 98 | 110 | 36 | 95 | 94 | 95 | 5 | 5 | 2 | 5 | 5 | 4 |
| Polizeikorps | 32 | 31 | 32 | 572 | 581 | 592 | 2 | 1 | 1 | 27 | 28 | 28 |
| Übrige Polizeiaufgaben | 6 | 2 | 2 | 48 | 41 | 43 | 0 | 0 | 0 | 2 | 2 | 2 |
| Rechtssprechung (Gerichte) | 86 | 87 | 90 | 268 | 288 | 301 | 4 | 4 | 4 | 13 | 14 | 14 |
| Strafvollzug | 91 | 97 | 113 | 254 | 274 | 277 | 4 | 5 | 5 | 12 | 13 | 13 |
| Feuerwehr | 66 | 84 | 85 | 104 | 97 | 96 | 3 | 4 | 4 | 5 | 5 | 5 |
| Landesverteidigung | 0 | - | - | 4 | 1 | 0 | 0 | - | - | 0 | 0 | 0 |
| Zivilschutz | 14 | 8 | 9 | 64 | 58 | 59 | 1 | 0 | 0 | 3 | 3 | 3 |
| Bildung | 1 483 | 1 551 | 1 639 | 5 004 | 5 016 | 5 007 | 70 | 74 | 75 | 240 | 246 | 235 |
| Kindergärten | 3 | 3 | 2 | 168 | 171 | 175 | 0 | 0 | 0 | 8 | 8 | 8 |
| Volksschule | 102 | 113 | 113 | 1 262 | 1 317 | 1 381 | 5 | 5 | 5 | 61 | 64 | 65 |
| Sonderschulen | 32 | 54 | 43 | 270 | 283 | 282 | 2 | 3 | 2 | 13 | 14 | 13 |
| Berufsbildung | 179 | 155 | 212 | 734 | 672 | 694 | 8 | 7 | 10 | 35 | 33 | 33 |
| Allgemeinbildende Schulen | 8 | 5 | 6 | 268 | 268 | 274 | 0 | 0 | 0 | 13 | 13 | 13 |
| Höhere Berufsbildung | 19 | 4 | 4 | 93 | 29 | 28 | 1 | 0 | 0 | 4 | 1 | 1 |
| Hochschulen | 1 130 | 1 207 | 1 244 | 2 096 | 2 130 | 2 031 | 53 | 58 | 57 | 101 | 104 | 95 |
| Übriges Bildungswesen | 11 | 10 | 16 | 113 | 145 | 143 | 0 | 0 | 1 | 5 | 7 | 7 |
| Kultur und Freizeit | 256 | 240 | 130 | 1 090 | 1 106 | 1 027 | 12 | 11 | 6 | 52 | 54 | 48 |
| Bibliotheken | 4 | 0 | 1 | 25 | 32 | 26 | 0 | 0 | 0 | 1 | 2 | 1 |
| Museen | 152 | 150 | 53 | 391 | 390 | 321 | 7 | 7 | 2 | 19 | 19 | 15 |
| Theater, Konzerte | 0 | 0 | 0 | 286 | 285 | 293 | 0 | 0 | 0 | 14 | 14 | 14 |
| Übrige Kulturförderung | 8 | 0 | 2 | 30 | 13 | 20 | 0 | 0 | 0 | 1 | 1 | 1 |
| Denkmalpflege, Heimatschutz | 10 | 6 | 2 | 70 | 94 | 58 | 0 | 0 | 0 | 3 | 5 | 3 |
| Massenmedien | - | - | - | - | - | - | - | - | - | - | - | - |
| Parkanlagen, Wanderwege | 25 | 10 | 7 | 122 | 108 | 110 | 1 | 0 | 0 | 6 | 5 | 5 |
| Sport | 53 | 56 | 47 | 148 | 156 | 176 | 3 | 3 | 2 | 7 | 8 | 8 |
| Übrige Freizeitgestaltung | 3 | 18 | 18 | 18 | 27 | 24 | 0 | 1 | 1 | 1 | 1 | 1 |
| Kirche | - | - | - | - | 0 | - | - | - | - | - | 0 | - |
| Gesundheit | 3 380 | 3 616 | 3 525 | 5 227 | 5 252 | 5 348 | 160 | 173 | 161 | 251 | 257 | 251 |
| Spitäler | 2 989 | 3 191 | 3 122 | 4 347 | 4 369 | 4 434 | 141 | 153 | 143 | 209 | 214 | 208 |
| Kranken- und Pflegeheime | 1 | - | 0 | 0 | 1 | 2 | 0 | - | 0 | 0 | 0 | 0 |
| Psychiatrische Kliniken | 253 | 289 | 267 | 451 | 461 | 457 | 12 | 14 | 12 | 22 | 23 | 21 |
| Ambulante Krankenpflege | 0 | 0 | 0 | 98 | 98 | 94 | 0 | 0 | 0 | 5 | 5 | 4 |
| Alkohol-, Drogenbekämpfung | 3 | 2 | 7 | 36 | 35 | 38 | 0 | 0 | 0 | 2 | 2 | 2 |
| Übrige Krankheiten | - | - | - | - | - | - | - | - | - | - | - | - |
| Schulgesundheitsdienst | 36 | 33 | 32 | 57 | 54 | 56 | 2 | 2 | 1 | 3 | 3 | 3 |
| Lebensmittelkontrolle | 1 | 4 | 1 | 10 | 15 | 12 | 0 | 0 | 0 | 0 | 1 | 1 |
| Übriges Gesundheitswesen | 97 | 97 | 95 | 228 | 218 | 257 | 5 | 5 | 4 | 11 | 11 | 12 |

¹Ohne buchmässige Posten. ²Bezogen auf die mittlere Wohnbevölkerung des Rechnungsjahres.

Staatseinnahmen und -ausgaben pro Kopf der Bevölkerung nach Funktion seit 2003¹ (Fortsetzung)

| Funktion | Einnahmen in Fr. pro Kopf ² | | | Ausgaben in Fr. pro Kopf ² | | | Einnahmen (Promilleverteilung) | | | Ausgaben (Promilleverteilung) | | |
|----------------------------------|---|--------|--------|--|--------|--------|-----------------------------------|-------|-------|----------------------------------|-------|-------|
| | 2003 | 2004 | 2005 | 2003 | 2004 | 2005 | 2003 | 2004 | 2005 | 2003 | 2004 | 2005 |
| | Soziale Wohlfahrt | 726 | 743 | 746 | 3 683 | 3 975 | 4 057 | 34 | 36 | 34 | 177 | 195 |
| Altersversicherung | 90 | 99 | 99 | 343 | 384 | 376 | 4 | 5 | 5 | 16 | 19 | 18 |
| Invalidenversicherung | – | – | – | 375 | 371 | 364 | – | – | – | 18 | 18 | 17 |
| Krankenversicherung | 243 | 247 | 236 | 617 | 628 | 648 | 11 | 12 | 11 | 30 | 31 | 30 |
| Sonstige Sozialversicherung | 73 | 77 | 79 | 739 | 767 | 793 | 3 | 4 | 4 | 36 | 38 | 37 |
| Jugendschutz | 80 | 88 | 90 | 482 | 482 | 487 | 4 | 4 | 4 | 23 | 24 | 23 |
| Invalidität | 79 | 77 | 69 | 83 | 87 | 87 | 4 | 4 | 3 | 4 | 4 | 4 |
| Sozialer Wohnungsbau | 1 | 10 | 9 | 7 | 16 | 16 | 0 | 0 | 0 | 0 | 1 | 1 |
| Altersheime | 1 | – | 1 | 19 | 30 | 10 | 0 | – | 0 | 1 | 1 | 0 |
| Fürsorge | 159 | 146 | 162 | 1 019 | 1 200 | 1 266 | 8 | 7 | 7 | 49 | 59 | 59 |
| Hilfsaktionen | – | – | – | – | 11 | 10 | – | – | – | – | 1 | 0 |
| Verkehr | 609 | 608 | 685 | 1 520 | 1 277 | 1 344 | 29 | 29 | 31 | 73 | 63 | 63 |
| Nationalstrassen | 379 | 377 | 367 | 507 | 500 | 476 | 18 | 18 | 17 | 24 | 24 | 22 |
| Kantonsstrassen | 95 | 99 | 158 | 479 | 384 | 448 | 5 | 5 | 7 | 23 | 19 | 21 |
| Parkhäuser | 75 | 77 | 72 | 32 | 21 | 18 | 4 | 4 | 3 | 2 | 1 | 1 |
| Regionalverkehr | 2 | 1 | 1 | 342 | 336 | 344 | 0 | 0 | 0 | 16 | 16 | 16 |
| Rheinschiffahrt | 54 | 55 | 55 | 57 | 37 | 58 | 3 | 3 | 3 | 3 | 2 | 3 |
| Luftfahrt | 4 | 0 | 32 | 103 | 0 | 0 | 0 | 0 | 1 | 5 | 0 | 0 |
| Übriger Verkehr | – | – | – | – | – | – | – | – | – | – | – | – |
| Umwelt, Raumordnung | 546 | 514 | 554 | 450 | 422 | 408 | 26 | 25 | 25 | 22 | 21 | 19 |
| Wasserversorgung | 0 | 0 | 0 | 1 | 1 | 1 | 0 | 0 | 0 | 0 | 0 | 0 |
| Abwasserbeseitigung | 286 | 269 | 306 | 172 | 165 | 168 | 14 | 13 | 14 | 8 | 8 | 8 |
| Abfallbeseitigung | 217 | 205 | 201 | 127 | 128 | 115 | 10 | 10 | 9 | 6 | 6 | 5 |
| Schlachthof | – | – | – | 1 | 1 | 1 | – | – | – | 0 | 0 | 0 |
| Friedhof und Bestattung | 31 | 34 | 38 | 61 | 56 | 61 | 1 | 2 | 2 | 3 | 3 | 3 |
| Gewässerverbauungen | – | – | – | – | – | – | – | – | – | – | – | – |
| Naturschutz | 1 | 0 | 1 | 3 | 2 | 3 | 0 | 0 | 0 | 0 | 0 | 0 |
| Raumordnung | 5 | 4 | 4 | 59 | 54 | 46 | 0 | 0 | 0 | 3 | 3 | 2 |
| Übriges | 6 | 1 | 4 | 25 | 14 | 13 | 0 | 0 | 0 | 1 | 1 | 1 |
| Volkswirtschaft | 581 | 705 | 754 | 124 | 122 | 114 | 27 | 34 | 34 | 6 | 6 | 5 |
| Landwirtschaft | 3 | 5 | 4 | 6 | 21 | 13 | 0 | 0 | 0 | 0 | 1 | 1 |
| Forstwirtschaft | 3 | 1 | 1 | 8 | 7 | 5 | 0 | 0 | 0 | 0 | 0 | 0 |
| Jagd und Fischerei | 0 | 0 | 0 | 3 | 3 | 3 | 0 | 0 | 0 | 0 | 0 | 0 |
| Tourismus | 8 | – | – | 20 | 11 | 11 | 0 | – | – | 1 | 1 | 0 |
| Industrie, Gewerbe, Handel | 86 | 89 | 88 | 78 | 70 | 70 | 4 | 4 | 4 | 4 | 3 | 3 |
| Banken | 297 | 409 | 439 | – | – | – | 14 | 20 | 20 | – | – | – |
| Energie | 183 | 201 | 221 | 9 | 10 | 12 | 9 | 10 | 10 | 0 | 1 | 1 |
| Übriges | 1 | 0 | 1 | 0 | 0 | 0 | 0 | 0 | 0 | 0 | 0 | 0 |
| Finanzen und Steuern | 12 348 | 12 119 | 12 967 | 762 | 714 | 735 | 584 | 580 | 593 | 37 | 35 | 35 |
| Steuern | 11 045 | 10 797 | 11 666 | – | – | – | 522 | 517 | 533 | – | – | – |
| Einkommenssteuern | 6 836 | 6 415 | 6 500 | – | – | – | 323 | 307 | 297 | – | – | – |
| Vermögenssteuern | 992 | 1 027 | 1 026 | – | – | – | 47 | 49 | 47 | – | – | – |
| Ertragssteuern | 1 893 | 1 924 | 2 392 | – | – | – | 89 | 92 | 109 | – | – | – |
| Kapitalsteuern | 468 | 612 | 962 | – | – | – | 22 | 29 | 44 | – | – | – |
| Grundstücksteuern | 95 | 104 | 184 | – | – | – | 4 | 5 | 8 | – | – | – |
| Vermögensgewinnsteuern | 114 | 156 | 147 | – | – | – | 5 | 7 | 7 | – | – | – |
| Vermögensverkehrssteuern | 181 | 162 | 186 | – | – | – | 9 | 8 | 8 | – | – | – |
| Erbschafts- u. Schenkungssteuern | 296 | 228 | 102 | – | – | – | 14 | 11 | 5 | – | – | – |
| Übrige Steuern | 170 | 169 | 168 | – | – | – | 8 | 8 | 8 | – | – | – |
| Finanzausgleich | 26 | 11 | 8 | – | – | – | 1 | 1 | 0 | – | – | – |
| Direkte Bundessteuer | 546 | 576 | 539 | – | – | – | 26 | 28 | 25 | – | – | – |
| Übrige Einnahmeanteile | 89 | 87 | 113 | – | – | – | 4 | 4 | 5 | – | – | – |
| Zinsen | 289 | 333 | 307 | 587 | 615 | 573 | 14 | 16 | 14 | 28 | 30 | 27 |
| Emissionskosten | – | – | – | 93 | – | 66 | – | – | – | 4 | – | 3 |
| Verwaltung des Finanzvermögens | 354 | 315 | 335 | 82 | 98 | 96 | 17 | 15 | 15 | 4 | 5 | 5 |
| Zusammen | 21 160 | 20 882 | 21 879 | 20 817 | 20 430 | 21 275 | 1 000 | 1 000 | 1 000 | 1 000 | 1 000 | 1 000 |

¹Ohne buchmässige Posten. ²Bezogen auf die mittlere Wohnbevölkerung des Rechnungsjahres.

Staatseinnahmen in 1000 Franken nach Sachgruppe und Funktion 2004 und 2005

| Funktion | Laufende Einnahmen | | | Investitionseinnahmen | | | Total |
|------------------------|--|-----------|-------------------------|--------------------------------------|-----------------|-------------------------|-----------|
| | Steuern, Anteile, Vermögensertrag, Übriges | Entgelte | Zweckgebundene Beiträge | Beiträge aus Öffentlichen Haushalten | Übrige Beiträge | Darlehen, Beteiligungen | |
| 2004 | | | | | | | |
| Allgemeine Verwaltung | 8 309 | 3 766 | 170 | – | – | – | 12 245 |
| Öffentliche Sicherheit | 2 294 | 130 205 | 3 527 | – | 70 | – | 136 095 |
| Bildung | 568 | 128 522 | 156 963 | 3 360 | 3 331 | – | 292 745 |
| Kultur und Freizeit | 2 273 | 41 193 | 1 046 | – | 348 | – | 44 860 |
| Gesundheit | 1 532 | 669 802 | 10 416 | 972 | – | – | 682 722 |
| Soziale Wohlfahrt | 1 577 | 33 572 | 105 215 | – | – | – | 140 363 |
| Verkehr | 4 138 | 34 813 | 18 685 | 57 163 | – | – | 114 800 |
| Umwelt, Raumordnung | 61 | 96 716 | 241 | – | 5 | – | 97 023 |
| Volkswirtschaft | 102 810 | 18 244 | 43 | – | – | 12 000 | 133 096 |
| Finanzen und Steuern | 2 282 988 | 5 036 | – | – | – | – | 2 288 024 |
| Zusammen | 2 406 550 | 1 161 869 | 296 306 | 61 495 | 3 754 | 12 000 | 3 941 973 |
| 2005 | | | | | | | |
| Allgemeine Verwaltung | 8 432 | 13 075 | -3 461 | – | – | – | 18 046 |
| Öffentliche Sicherheit | 912 | 136 821 | 3 716 | 2 670 | 117 | – | 144 236 |
| Bildung | 580 | 59 532 | 247 623 | 1 342 | 661 | – | 309 738 |
| Kultur und Freizeit | 445 | 18 286 | 3 798 | 40 | 1 215 | 335 | 24 119 |
| Gesundheit | 1 969 | 650 139 | 12 650 | 375 | – | – | 665 132 |
| Soziale Wohlfahrt | 1 500 | 31 187 | 107 999 | – | – | – | 140 686 |
| Verkehr | 4 507 | 36 532 | 13 141 | 68 970 | 75 | 5 944 | 129 169 |
| Umwelt, Raumordnung | 64 | 95 533 | 147 | 453 | – | 8 280 | 104 475 |
| Volkswirtschaft | 111 082 | 19 142 | 44 | – | – | 12 000 | 142 267 |
| Finanzen und Steuern | 2 440 625 | 6 413 | -110 | – | – | – | 2 446 929 |
| Zusammen | 2 570 116 | 1 066 660 | 385 547 | 73 850 | 2 068 | 26 559 | 4 124 797 |

Staatsausgaben in 1000 Franken nach Sachgruppe und Funktion 2004 und 2005

| Funktion | Laufende Ausgaben | | | Investitionsausgaben | | | | Total |
|------------------------|-------------------|---------------------|------------------------------------|----------------------|-------------------------|-----------------------------------|-----------------|-----------|
| | Personal-aufwand | Sachaufwand, Zinsen | Anteile, Beiträge, Entschädigungen | Sachgüter | Darlehen, Beteiligungen | Beiträge an Öffentliche Haushalte | Übrige Beiträge | |
| 2004 | | | | | | | | |
| Allgemeine Verwaltung | 78 164 | 53 576 | -1 346 | 11 610 | – | – | – | 142 003 |
| Öffentliche Sicherheit | 255 174 | 72 112 | 532 | 5 535 | – | – | 5 196 | 338 550 |
| Bildung | 637 280 | 183 544 | 97 715 | 25 898 | – | – | 2 500 | 946 936 |
| Kultur und Freizeit | 59 960 | 62 783 | 66 007 | 14 099 | – | – | 6 047 | 208 896 |
| Gesundheit | 622 075 | 241 394 | 88 136 | 40 001 | – | – | – | 991 606 |
| Soziale Wohlfahrt | 68 158 | 18 503 | 658 221 | – | – | – | 5 648 | 750 530 |
| Verkehr | 43 239 | 26 187 | 72 813 | 98 724 | – | – | 215 | 241 179 |
| Umwelt, Raumordnung | 28 696 | 27 928 | 7 804 | 15 119 | – | – | 128 | 79 676 |
| Volkswirtschaft | 7 200 | 13 915 | 1 821 | 92 | – | – | – | 23 028 |
| Finanzen und Steuern | 4 364 | 131 178 | -795 | – | – | – | – | 134 747 |
| Zusammen | 1 804 310 | 831 120 | 990 908 | 211 078 | – | – | 19 734 | 3 857 151 |
| 2005 | | | | | | | | |
| Allgemeine Verwaltung | 104 661 | 147 050 | 86 | 7 636 | – | – | – | 259 433 |
| Öffentliche Sicherheit | 259 833 | 81 567 | 331 | 5 890 | – | – | 3 668 | 351 288 |
| Bildung | 634 541 | 176 136 | 105 220 | 28 016 | – | – | 1 000 | 944 912 |
| Kultur und Freizeit | 61 955 | 41 877 | 62 555 | 21 089 | – | – | 6 711 | 194 186 |
| Gesundheit | 631 376 | 246 430 | 89 388 | 42 029 | – | – | – | 1 009 223 |
| Soziale Wohlfahrt | 71 881 | 17 913 | 673 957 | – | – | – | 1 857 | 765 607 |
| Verkehr | 42 409 | 15 667 | 73 566 | 117 930 | – | – | 4 085 | 253 656 |
| Umwelt, Raumordnung | 29 200 | 23 632 | 9 183 | 14 598 | – | – | 381 | 76 993 |
| Volkswirtschaft | 6 811 | 13 223 | 1 469 | – | – | – | – | 21 503 |
| Finanzen und Steuern | 5 270 | 134 506 | -990 | – | – | – | – | 138 786 |
| Zusammen | 1 847 937 | 898 001 | 1 014 765 | 237 188 | – | – | 17 702 | 4 015 587 |

Bilanz der Staatsrechnung - Aktiven und Passiven in 1000 Franken 1998-2002

| Bilanzposten | 1998 | 1999 | 2000 | 2001 | 2002 |
|--------------------------------------|-----------|-----------|-----------|-----------|-----------|
| Alle Aktiven | 5 138 410 | 5 382 470 | 5 405 777 | 5 457 528 | 5 346 102 |
| Finanzvermögen | 1 916 576 | 2 034 356 | 1 993 514 | 2 201 538 | 2 116 797 |
| Flüssige Mittel | 140 958 | 156 558 | 151 327 | 151 335 | 138 119 |
| Guthaben | 996 643 | 1 032 793 | 977 144 | 1 014 821 | 967 522 |
| Anlagen | 639 022 | 657 800 | 742 756 | 853 041 | 839 083 |
| Transitorische Aktiven | 139 954 | 187 205 | 122 288 | 182 341 | 172 074 |
| Verwaltungsvermögen | 3 025 868 | 3 159 973 | 3 230 294 | 3 255 990 | 3 214 057 |
| Sachgüter | 2 102 143 | 2 235 664 | 2 331 546 | 2 430 512 | 2 441 286 |
| Darlehen und Beteiligungen | 923 725 | 924 310 | 898 747 | 825 478 | 772 770 |
| Spezialfinanzierungen | 195 966 | 188 141 | 181 970 | – | 15 248 |
| Alle Passiven | 5 888 211 | 6 020 554 | 5 801 063 | 5 848 818 | 5 823 924 |
| Fremdkapital | 5 718 875 | 5 854 007 | 5 631 680 | 5 669 278 | 5 653 326 |
| Laufende Verpflichtungen | 595 598 | 505 330 | 422 287 | 472 818 | 467 199 |
| Kurzfristige Schulden | – | 2 828 | 200 | 220 616 | 476 885 |
| Mittel- und langfristige Schulden | 3 869 841 | 4 087 695 | 3 887 176 | 3 468 134 | 3 515 000 |
| Verpflichtungen und Sonderrechnungen | 406 443 | 433 204 | 475 936 | 438 479 | 145 328 |
| Rückstellungen | 94 554 | 146 413 | 204 640 | 306 377 | 294 869 |
| Transitorische Passiven | 752 440 | 678 537 | 641 441 | 762 855 | 754 046 |
| Spezialfinanzierungen | 169 336 | 166 547 | 169 383 | 178 175 | 168 416 |
| Kapital | ... | ... | ... | 1 366 | 2 181 |
| Saldo des Staatsvermögenskontos | -749 802 | -638 084 | -395 286 | -391 290 | -477 822 |

Bilanz der Staatsrechnung - Aktiven und Passiven in 1000 Franken seit 2003

| Bilanzposten | 2003 | 2004 | 2005 | 2006 | 2007 |
|--------------------------------------|-----------|-----------|-----------|------|------|
| Alle Aktiven | 4 980 759 | 4 978 550 | 5 005 983 | ... | ... |
| Finanzvermögen | 1 787 973 | 1 876 020 | 2 203 557 | ... | ... |
| Flüssige Mittel | 151 435 | 50 491 | 97 990 | ... | ... |
| Guthaben | 702 199 | 965 869 | 1 257 835 | ... | ... |
| Anlagen | 676 881 | 684 563 | 705 384 | ... | ... |
| Transitorische Aktiven | 257 457 | 175 096 | 142 348 | ... | ... |
| Verwaltungsvermögen | 3 171 889 | 3 072 638 | 2 771 532 | ... | ... |
| Sachgüter | 2 398 793 | 2 303 105 | 2 048 088 | ... | ... |
| Darlehen und Beteiligungen | 773 096 | 769 533 | 723 444 | ... | ... |
| Spezialfinanzierungen | 20 898 | 29 892 | 30 894 | ... | ... |
| Alle Passiven | 5 361 832 | 5 392 168 | 5 418 913 | ... | ... |
| Fremdkapital | 5 275 952 | 5 304 078 | 5 333 196 | ... | ... |
| Laufende Verpflichtungen | 590 575 | 932 169 | 899 758 | ... | ... |
| Kurzfristige Schulden | 103 553 | 166 463 | 967 | ... | ... |
| Mittel- und langfristige Schulden | 3 565 000 | 3 416 894 | 3 451 879 | ... | ... |
| Verpflichtungen und Sonderrechnungen | 121 429 | 126 146 | 103 415 | ... | ... |
| Rückstellungen | 285 074 | 284 814 | 504 780 | ... | ... |
| Transitorische Passiven | 610 320 | 377 593 | 372 397 | ... | ... |
| Spezialfinanzierungen | 82 875 | 83 573 | 84 393 | ... | ... |
| Kapital | 3 005 | 4 516 | 1 324 | ... | ... |
| Saldo des Staatsvermögenskontos | -381 072 | -413 618 | -412 930 | ... | ... |

Rechnungsergebnisse der Bürgergemeinde der Stadt Basel in Franken seit 2000

| Position | 2000 | 2001 | 2002 | 2003 | 2004 | 2005 |
|----------------------------------|------------|------------|------------|------------|------------|------------|
| Verwaltungsrechnung | | | | | | |
| Ertrag | 6 254 204 | 5 607 164 | 5 578 063 | 5 431 113 | 5 463 465 | 5 345 667 |
| Vermögensertrag | 48 561 | 84 128 | 47 662 | 33 787 | 67 862 | 67 503 |
| Liegenschaftsertrag | 4 977 374 | 4 164 479 | 4 128 106 | 3 933 848 | 3 948 933 | 3 797 550 |
| Forstertrag ¹ | 450 943 | 440 412 | 418 337 | 432 343 | 438 933 | 501 758 |
| Kanzleibühren ² | 777 326 | 918 145 | 983 957 | 1 031 135 | 1 007 738 | 978 856 |
| Aufwand | 6 088 204 | 5 170 279 | 5 370 234 | 5 195 211 | 5 081 752 | 5 136 648 |
| Liegenschaftsaufwendungen | 3 526 610 | 2 674 013 | 2 761 159 | 2 611 200 | 2 516 594 | 2 444 818 |
| Forstaufwand ¹ | 536 179 | 554 617 | 510 968 | 484 326 | 528 594 | 547 590 |
| Verwaltungsausgaben ³ | 1 934 769 | 1 825 081 | 1 884 100 | 1 873 401 | 1 909 960 | 1 956 116 |
| Wahlen und übrige Ausgaben | 90 646 | 116 568 | 214 006 | 226 284 | 126 604 | 188 124 |
| Überschuss | 166 000 | 436 885 | 207 829 | 235 902 | 381 713 | 209 019 |
| Bilanz | | | | | | |
| Aktiven | 41 284 107 | 49 280 766 | 41 913 127 | 42 018 554 | 41 988 864 | 43 297 961 |
| Land und Waldungen | 4 | 4 | 4 | 4 | 4 | 4 |
| Liegenschaften | 30 391 071 | 29 777 004 | 28 851 304 | 28 737 003 | 27 787 003 | 26 837 002 |
| Hypotheken, Wertschriften | 525 000 | 10 015 577 | 9 585 484 | 10 137 907 | 11 389 847 | 12 406 880 |
| Übrige Aktiven ⁴ | 10 368 033 | 9 488 180 | 3 476 334 | 3 143 640 | 2 812 009 | 4 054 075 |
| Passiven | 24 088 332 | 31 158 107 | 23 202 639 | 22 788 014 | 22 119 696 | 23 284 764 |
| Hypothekarschulden | 13 580 000 | 7 500 000 | 6 230 000 | 5 730 000 | 5 030 000 | 5 000 000 |
| Übrige Passiven ⁵ | 10 508 332 | 23 658 107 | 16 972 639 | 17 058 014 | 17 089 696 | 18 284 764 |
| Vermögen | 17 195 775 | 18 122 659 | 18 710 488 | 19 230 540 | 19 869 168 | 20 013 197 |

¹Einschliesslich Maschinen und Fahrzeuge. ²Einschliesslich Bürgerrechtseinkaufsgebühren und übrige Einnahmen. ³Einschliesslich Personal- und übrige Verwaltungsausgaben der Forstverwaltung. ⁴Einschliesslich transitorische Aktiven. ⁵Einschliesslich transitorische Passiven.

Rechnungsergebnisse der Einwohnergemeinde Riehen in 1000 Franken seit 2000

| Position | 2000 | 2001 | 2002 | 2003 | 2004 | 2005 |
|--|--------|--------|---------|---------|---------|---------|
| Jahresrechnung¹ | | | | | | |
| Nettokosten der Produktgruppen | ... | ... | ... | 72 584 | 71 220 | 71 614 |
| Volksabstimmungen und Behördendienste | ... | ... | ... | 1 947 | 2 021 | 2 129 |
| Publikumsdienste und Aussenbeziehungen | ... | ... | ... | 2 412 | 2 406 | 2 376 |
| Finanzen und Steuern | ... | ... | ... | 1 232 | 1 297 | 1 389 |
| Gesundheit | ... | ... | ... | 10 690 | 11 367 | 11 332 |
| Kultur | ... | ... | ... | 3 862 | 3 876 | 3 949 |
| Freizeit und Sport | ... | ... | ... | 4 845 | 4 988 | 4 974 |
| Bildung und Soziales | ... | ... | ... | 18 514 | 18 577 | 18 935 |
| Allmend und Verkehr | ... | ... | ... | 12 517 | 12 655 | 12 381 |
| Versorgung und Entsorgung | ... | ... | ... | 11 579 | 8 704 | 8 778 |
| Siedlung und Landschaft | ... | ... | ... | 4 986 | 5 329 | 5 371 |
| Neutrale Erlöse | ... | ... | ... | 72 620 | 69 224 | 71 420 |
| Steuern | ... | ... | ... | 62 405 | 57 259 | 58 203 |
| Übriges | ... | ... | ... | 10 215 | 11 965 | 13 217 |
| Ergebnis Jahresrechnung | -287 | -91 | 1 262 | 36 | -1 996 | -194 |
| Aufwand | 83 090 | 82 802 | 77 760 | 81 178 | 81 384 | 79 765 |
| Ertrag | 82 803 | 82 711 | 79 023 | 81 214 | 79 388 | 79 571 |
| Bilanz² | | | | | | |
| Aktiven | | | | | | |
| Finanzvermögen | ... | ... | 113 924 | 116 061 | 118 420 | 121 109 |
| Verwaltungsvermögen | ... | ... | 376 508 | 375 326 | 358 535 | 328 481 |
| Passiven | | | | | | |
| Fremdkapital | ... | ... | 91 098 | 90 439 | 93 921 | 44 614 |
| Eigenkapital | ... | ... | 399 334 | 400 948 | 383 034 | 404 976 |

¹Die Jahresrechnung wird ab 2003 als Vollkostenrechnung für Produktgruppen ausgewiesen und ist mit den Vorjahreswerten nicht vergleichbar. ²Die Bilanz wird ab 2003 nach neuen Bewertungsgrundsätzen erstellt und ist mit den Vorjahreswerten nicht vergleichbar. Für 2002 wird die rückwirkend erstellte Eröffnungsbilanz per 1.1.2003 ausgewiesen.

Erläuterungen zu den Steuerverhältnissen in Riehen und Bettingen

Der Kanton erhebt von den Steuerpflichtigen der Landgemeinden nur die Hälfte (Steuerperioden 2003-2007: 60 %) der Einkommenssteuer der natürlichen Personen, soweit das Einkommen nicht aus Grundstücken stammt, die in der Stadt gelegen sind. Die Landgemeinden erhalten unter Ausschluss eigener Besteuerungsbefugnisse die Hälfte der progressiven (nicht jedoch der proportionalen) Gewinnsteuer, der Kapitalsteuer und der Grundstücksteuer, welche juristische Personen (...) im Gebiet der Landgemeinden bezahlt haben. (...) Die Landgemeinden erhalten unter Ausschluss eigener Besteuerungsbefugnisse die Hälfte (Steuerperioden 2003-2007: 40 %) der Quellensteuer der ihnen persönlich oder wirtschaftlich zugehörigen Steuerpflichtigen. Der Kanton erhebt auf Grundstücken natürlicher und juristischer Personen, die auf dem Gebiete der Landgemeinden liegen, nur die Hälfte der Grundstückgewinnsteuer. Die Landgemeinden erheben von den natürlichen Personen selbst 40 % der Grundstückgewinnsteuer. Sie erhalten ausserdem von den juristischen Personen 40 % der Grundstückgewinnsteuer, die für sie durch den Kanton eingezogen werden.

Beträgt die mittlere Einkommenssteuerbelastung in einer Landgemeinde weniger als 95 % (vor 2002: weniger als 90 %) der mittleren Einkommenssteuerbelastung gemäss Steuergesetz (...), leistet die Landgemeinde dem Kanton jährlich pro Prozentpunkt der Abweichung einen Finanzausgleich von Fr. 35.00 pro Einwohner. (...)

Der Kanton leistet den Landgemeinden für einen befristeten Zeitraum von vier Jahren (Steuerperioden 2003-2006) Kompensationszahlungen, die diese zur Reduktion der kommunalen Einkommenssteuer zu verwenden haben; diese dienen zur Abfederung der mit dem Grossratsbeschluss vom 20.3.2002 entstandenen steuerlichen Mehrbelastungen.

(Gemäss §§ 228, 229, 242a und 242b des Gesetzes über die direkten Steuern des Kantons Basel-Stadt in der Fassung vom 20.3.2002).

Bettingen erhebt seine Gemeindesteuern seit 2001 mittels eines Steuerfusses auf der Kantonssteuer (2001 und 2002: 32 %), wogegen Riehen bis 2002 ein vom Kanton verschiedenes System anwandte. In der Steuerperiode 2003 beträgt der Steuerfuss in Bettingen 28,5 % basierend auf der vollen Kantonssteuer (einschliesslich Rückerstattung der Kompensationszahlungen) und 28,0 % in der Steuerperiode 2004. Seit der Steuerperiode 2003 erhebt auch Riehen seine Gemeinde-Einkommenssteuern mittels eines Steuerfusses auf derselben Basis (2003 und 2004: 32,4 %). Davon werden die in Form fixer Beträge rückerstatteten Kompensationszahlungen abgezogen.

Steuerpflichtige nach Einkommen, Vermögen und Steuerbetrag seit 1996¹

| Steuer- jahr ² | Veranlagte Steuer- pflichtige | Einkommenssteuer ³ | | | | Vermögenssteuer ⁴ | | | |
|----------------------------------|-------------------------------------|---|--|-------------------------------------|--|---|-------------------------------------|--|--|
| | | Satzbe- stimmendes Einkommen in 1000 Fr. | Steuer- bares Ein- kommen in 1000 Fr. | Steuer- betrag in 1000 Fr. | Steuer- betrag pro Pflichtigen in Fr. | Steuer- bares Ver- mögen in 1000 Fr. | Steuer- betrag in 1000 Fr. | Steuer- betrag pro Pflichtigen in Fr. | |
| Einwohner von Basel-Stadt | | | | | | | | | |
| 1996 | 124 387 | ... | 5 987 876 | 949 933 | 7 637 | 19 264 972 | 147 052 | 1 182 | |
| 1997 | 123 637 | ... | 5 941 515 | 942 768 | 7 625 | 19 995 253 | 154 276 | 1 248 | |
| 1998 | 122 108 | ... | 5 904 516 | 942 034 | 7 715 | 24 188 416 | 189 150 | 1 549 | |
| 1999 | 122 072 | ... | 5 958 889 | 939 999 | 7 700 | 26 501 740 | 212 027 | 1 737 | |
| 2000 | 120 766 | ... | 6 112 356 | 978 663 | 8 104 | 986 908 | 3 518 | ... | |
| 2001 | 120 657 | 6 655 288 | 6 384 356 | 1 017 921 | 8 436 | 29 423 597 | 175 621 | 1 456 | |
| 2002 | 119 543 | 6 586 056 | 6 322 505 | 1 004 577 | 8 403 | 29 142 720 | 173 359 | 1 450 | |
| 2003 ⁶ | 120 820 | 6 589 481 | 6 312 020 | 992 932 | 8 218 | 31 660 725 | 175 003 | 1 448 | |
| 2004 | 120 506 | 6 572 160 | 6 284 611 | 967 450 | 8 028 | 31 327 496 | 173 888 | 1 443 | |
| Auswärtige | | | | | | | | | |
| 1996 | 6 364 | ... | 207 179 | 45 378 | 7 130 | 1 612 742 | 12 761 | 2 005 | |
| 1997 | 6 344 | ... | 219 179 | 48 518 | 7 648 | 1 615 187 | 12 719 | 2 005 | |
| 1998 | 6 720 | ... | 245 221 | 54 935 | 8 175 | 1 685 619 | 13 445 | 2 001 | |
| 1999 | 6 693 | ... | 258 420 | 58 432 | 8 730 | 1 658 979 | 13 014 | 1 944 | |
| 2000 | 6 408 | ... | 259 277 | 58 959 | 9 201 | 67 206 | 284 | ... | |
| 2001 | 7 182 | 1 005 451 | 316 582 | 51 925 | 7 230 | 3 480 318 | 12 027 | 1 675 | |
| 2002 | 6 819 | 932 397 | 241 283 | 50 124 | 7 351 | 2 467 264 | 14 735 | 2 161 | |
| 2003 ⁶ | 8 276 | 1 156 913 | 376 251 | 51 660 | 6 242 | 5 050 002 | 14 542 | 1 757 | |
| 2004 | 8 320 | 1 201 566 | 399 891 | 57 002 | 6 851 | 4 646 368 | 13 633 | 1 639 | |
| Alle Steuerpflichtigen | | | | | | | | | |
| 1996 | 130 751 | 7 083 362 | 6 195 055 | 995 310 | 7 612 | 20 877 714 | 159 813 | 1 222 | |
| 1997 | 129 981 | 7 040 061 | 6 160 694 | 991 286 | 7 626 | 21 610 440 | 166 995 | 1 285 | |
| 1998 | 128 828 | 7 051 807 | 6 149 737 | 996 969 | 7 739 | 25 874 035 | 202 596 | 1 573 | |
| 1999 | 128 765 | 7 213 540 | 6 217 309 | 998 430 | 7 754 | 28 160 719 | 225 040 | 1 748 | |
| 2000 | 127 174 | 7 365 648 | 6 371 633 | 1 037 621 | 8 159 | 1 054 114 | 3 802 | ... | |
| 2001 ⁵ | 127 308 | 7 555 843 | 6 611 550 | 1 068 730 | 8 395 | 31 161 844 | 187 412 | 1 472 | |
| 2002 | 126 240 | 7 496 920 | 6 549 233 | 1 054 701 | 8 355 | 31 270 111 | 188 094 | 1 490 | |
| 2003 ⁶ | 128 018 | 7 574 361 | 6 548 606 | 1 044 626 | 8 160 | 33 939 690 | 189 545 | 1 481 | |
| 2004 | 127 727 | 7 604 244 | 6 548 428 | 1 024 452 | 8 021 | 33 466 446 | 187 521 | 1 468 | |

¹Ganzjährig und zeitlich beschränkt Steuerpflichtige, aber ohne Quellensteuerpflichtige und ohne Befreite. ²Bis zum Jahrbuch 2002: Jahr der Steuerfähigkeit. ³Veranlagt im ordentlichen Verfahren aufgrund des Einkommens im Steuerjahr. ⁴Die Vermögenssteuer 2000 wurde zusammen mit der Einkommenssteuer 1999 bezogen. In der Steuerperiode 2000 sind nur Fälle mit Beginn der Steuerpflicht im Jahr 2000 aufgeführt, da die Vermögenssteuer 2001 wegen der Steuerharmonisierung erst zusammen mit der Einkommenssteuer 2001 bezogen worden ist. ⁵Die Kategorien "Einwohner von Basel-Stadt" und "Auswärtige" enthalten seit 2001 Doppelzahlungen, nicht aber die Kategorie "Alle Steuerpflichtigen". ⁶Für die Steuerperiode 2003 beträgt die jährliche Einkommenssteuer 97 % der einfachen Steuer; für die folgenden Steuerperioden nur noch 94,5 %.

Einkommenssteuerbetrag pro Pflichtigen

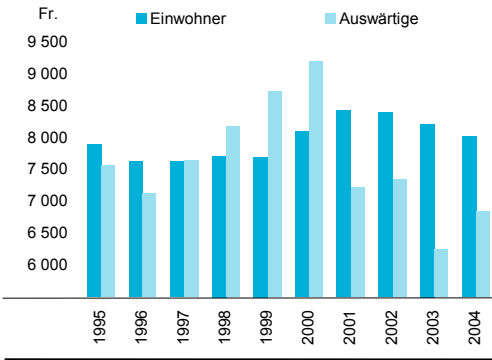

Steuerpflichtige und Reinvermögen 2004

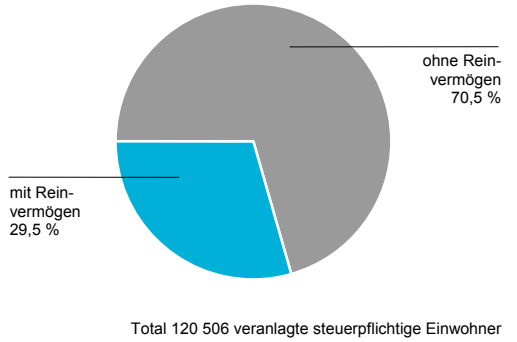

Prozentuale Einkommenssteuerverteilung der natürlichen Personen (Einwohner Basel-Stadt) 2004

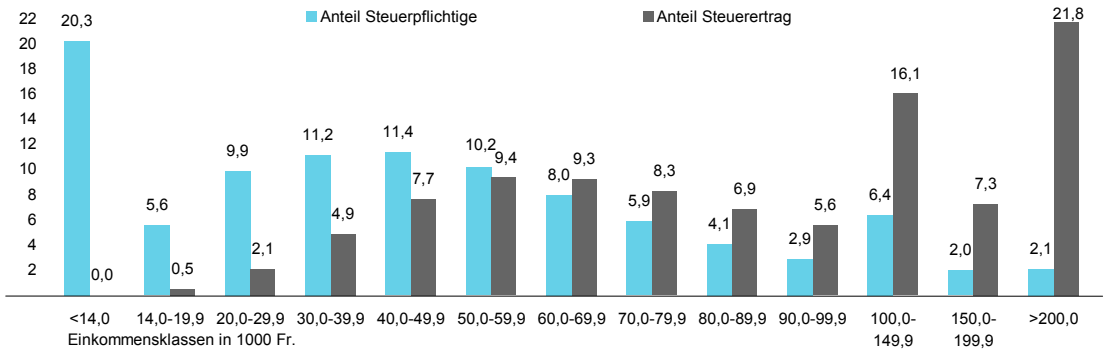

Steuerertrag in Basel ganzjährig Steuerpflichtiger

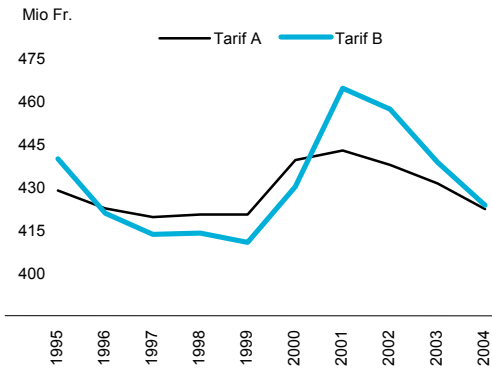

Steuerertrag in Riehen oder Bettingen ganzjährig Steuerpflichtiger

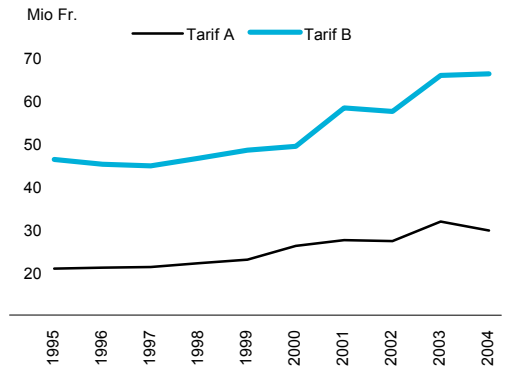

Einkommen und Einkommenssteuer 2004¹

| Für den Steuersatz massgebendes Einkommen in 1000 Fr. ² | Einwohner von Basel-Stadt | | | Auswärtige | | | Alle Steuerpflichtigen ³ | | | |
|--|---|--|-----------------------------|---|--|-----------------------------|---|--|-----------------------------|-----|
| | Steuer- pflich- tige ⁴ | Steuer- bares Ein- kommen in 1000 Fr. | Steuer- betrag in Fr. | Steuer- pflich- tige ⁴ | Steuer- bares Ein- kommen in 1000 Fr. | Steuer- betrag in Fr. | Steuer- pflich- tige ⁴ | Steuer- bares Ein- kommen in 1000 Fr. | Steuer- betrag in Fr. | |
| Absolute Zahlen | | | | | | | | | | |
| 0 | 12 741 | 175 | ... | 696 | 49 | ... | 13 391 | 223 | ... | ... |
| 0,1- 9,9 | 7 265 | 38 146 | ... | 170 | 399 | ... | 7 416 | 38 472 | ... | ... |
| 10,0- 13,9 | 4 432 | 52 544 | 473 009 | 90 | 494 | 5 006 | 4 514 | 52 947 | 478 015 | ... |
| 14,0- 19,9 | 6 760 | 112 172 | 4 383 842 | 199 | 1 671 | 70 187 | 6 945 | 113 651 | 4 454 029 | ... |
| 20,0- 29,9 | 11 943 | 289 738 | 20 583 210 | 405 | 4 308 | 255 959 | 12 303 | 293 069 | 20 839 169 | ... |
| 30,0- 39,9 | 13 547 | 464 729 | 47 256 337 | 441 | 6 688 | 543 982 | 13 937 | 469 783 | 47 800 319 | ... |
| 40,0- 49,9 | 13 707 | 601 891 | 74 579 263 | 490 | 8 182 | 697 571 | 14 139 | 607 780 | 75 276 834 | ... |
| 50,0- 59,9 | 12 295 | 660 476 | 90 860 049 | 523 | 10 582 | 948 983 | 12 739 | 667 303 | 91 809 032 | ... |
| 60,0- 69,9 | 9 675 | 612 626 | 90 351 146 | 523 | 10 823 | 1 033 804 | 10 125 | 619 410 | 91 384 950 | ... |
| 70,0- 79,9 | 7 115 | 518 594 | 80 730 523 | 524 | 13 340 | 1 295 801 | 7 562 | 526 757 | 82 026 324 | ... |
| 80,0- 89,9 | 4 915 | 406 098 | 66 437 254 | 443 | 12 773 | 1 334 670 | 5 291 | 413 755 | 67 771 924 | ... |
| 90,0- 99,9 | 3 521 | 322 720 | 54 201 480 | 428 | 12 755 | 1 400 107 | 3 883 | 330 339 | 55 601 587 | ... |
| 100,0-149,9 | 7 739 | 880 622 | 155 657 666 | 1 428 | 56 748 | 7 182 171 | 8 981 | 917 439 | 162 839 837 | ... |
| 150,0-199,9 | 2 380 | 374 680 | 70 788 744 | 677 | 41 887 | 5 732 763 | 2 958 | 401 751 | 76 521 507 | ... |
| 200,0-299,9 | 1 500 | 320 896 | 63 373 018 | 641 | 60 247 | 8 396 275 | 2 031 | 358 641 | 71 769 293 | ... |
| 300,0-399,9 | 390 | 116 631 | 24 038 807 | 228 | 31 660 | 5 166 729 | 580 | 138 237 | 29 205 536 | ... |
| 400,0-499,9 | 209 | 83 012 | 17 771 860 | 132 | 21 482 | 3 441 270 | 319 | 97 674 | 21 213 130 | ... |
| 500,0-599,9 | 90 | 42 832 | 9 451 282 | 65 | 11 969 | 1 874 693 | 145 | 50 021 | 11 325 975 | ... |
| 600,0-799,9 | 118 | 70 086 | 16 311 358 | 82 | 20 445 | 4 033 699 | 189 | 85 463 | 20 345 057 | ... |
| 800,0-999,9 | 52 | 41 934 | 9 794 728 | 40 | 13 315 | 2 235 846 | 86 | 50 087 | 12 030 574 | ... |
| 1000,0 u.m. | 112 | 274 010 | 70 406 832 | 95 | 60 077 | 11 352 349 | 193 | 315 625 | 81 759 181 | ... |
| Zusammen | 120 506 | 6 284 611 | 967 450 408 | 8 320 | 399 891 | 57 001 865 | 127 727 | 6 548 428 | 1 024 452 273 | |
| Promilleverteilung | | | | | | | | | | |
| 0 | 106 | 0 | ... | 84 | 0 | ... | 105 | 0 | ... | ... |
| 0,1- 9,9 | 60 | 6 | ... | 20 | 1 | ... | 58 | 6 | ... | ... |
| 10,0- 13,9 | 37 | 8 | 0 | 11 | 1 | 0 | 35 | 8 | 0 | 0 |
| 14,0- 19,9 | 56 | 18 | 5 | 24 | 4 | 1 | 54 | 17 | 4 | 4 |
| 20,0- 29,9 | 99 | 46 | 21 | 49 | 11 | 4 | 96 | 45 | 20 | 20 |
| 30,0- 39,9 | 112 | 74 | 49 | 53 | 17 | 10 | 109 | 72 | 47 | 47 |
| 40,0- 49,9 | 114 | 96 | 77 | 59 | 20 | 12 | 111 | 93 | 73 | 73 |
| 50,0- 59,9 | 102 | 105 | 94 | 63 | 26 | 17 | 100 | 102 | 90 | 90 |
| 60,0- 69,9 | 80 | 97 | 93 | 63 | 27 | 18 | 79 | 95 | 89 | 89 |
| 70,0- 79,9 | 59 | 83 | 83 | 63 | 33 | 23 | 59 | 80 | 80 | 80 |
| 80,0- 89,9 | 41 | 65 | 69 | 53 | 32 | 23 | 41 | 63 | 66 | 66 |
| 90,0- 99,9 | 29 | 51 | 56 | 51 | 32 | 25 | 30 | 50 | 54 | 54 |
| 100,0-149,9 | 64 | 140 | 161 | 172 | 142 | 126 | 70 | 140 | 159 | 159 |
| 150,0-199,9 | 20 | 60 | 73 | 81 | 105 | 101 | 23 | 61 | 75 | 75 |
| 200,0-299,9 | 12 | 51 | 66 | 77 | 151 | 147 | 16 | 55 | 70 | 70 |
| 300,0-399,9 | 3 | 19 | 25 | 27 | 79 | 91 | 5 | 21 | 29 | 29 |
| 400,0-499,9 | 2 | 13 | 18 | 16 | 54 | 60 | 2 | 15 | 21 | 21 |
| 500,0-599,9 | 1 | 7 | 10 | 8 | 30 | 33 | 1 | 8 | 11 | 11 |
| 600,0-799,9 | 1 | 11 | 17 | 10 | 51 | 71 | 1 | 13 | 20 | 20 |
| 800,0-999,9 | 0 | 7 | 10 | 5 | 33 | 39 | 1 | 8 | 12 | 12 |
| 1000,0 u.m. | 1 | 44 | 73 | 11 | 150 | 199 | 2 | 48 | 80 | 80 |
| Zusammen | 1 000 | 1 000 | 1 000 | 1 000 | 1 000 | 1 000 | 1 000 | 1 000 | 1 000 | |

¹Ganzjährig und zeitlich beschränkt Steuerpflichtige, aber ohne Quellensteuerpflichtige und ohne Befreite. ²Veranlagung gemäss dem Gesetz über die direkten Steuern in der Fassung vom 20.3.2002, wobei seit der Steuerperiode 2004 die jährliche Einkommenssteuer 94,5 % der einfachen Steuer beträgt. Für Ehegatten in rechtlich und tatsächlich ungetrennter Ehe sowie Alleinstehende mit eigenem Haushalt, welche mit minderjährigen Kindern in häuslicher Gemeinschaft leben und an den Kindesunterhalt zur Hauptsache beitragen (Tarif B) beginnt die Steuer bei einem steuerbaren Einkommen von 14 600 Fr. mit Fr. 16,50 und steigt progressiv auf 29 % bei 2 102 000 Fr. Einkommen. Für die übrigen Steuerpflichtigen (Tarif A) beginnt die Steuer bei 10 400 Fr. mit Fr. 15,00 und steigt progressiv auf 29 % bei 1 300 800 Fr. Einkommen. ³Die Kategorien "Einwohner von Basel-Stadt" und "Auswärtige" enthalten Doppelzählungen (Steuerpflichtige, die in mehr als einer Gemeinde steuerpflichtig sind), nicht aber die Kategorie "Alle Steuerpflichtigen". ⁴Veranlagte Steuerpflichtige.

Einkommen und Einkommenssteuer ganzjährig Steuerpflichtiger 2004¹

| Für den Steuersatz massgebendes Einkommen in 1000 Fr. | Einwohner Tarif A | | | Einwohner Tarif B ² | | | Auswärtige | | |
|---|---|--|-----------------------------|---|--|-----------------------------|---|--|-----------------------------|
| | Steuer- pflich- tige ³ | Steuer- bares Ein- kommen in 1000 Fr. | Steuer- betrag in Fr. | Steuer- pflich- tige ³ | Steuer- bares Ein- kommen in 1000 Fr. | Steuer- betrag in Fr. | Steuer- pflich- tige ³ | Steuer- bares Ein- kommen in 1000 Fr. | Steuer- betrag in Fr. |
| Alle ganzjährig Steuerpflichtigen⁴ | | | | | | | | | |
| 0 | 9 828 | 30 | ... | 1 585 | 21 | ... | 629 | 48 | ... |
| 0,1- 9,9 | 6 220 | 33 185 | ... | 744 | 4 026 | ... | 155 | 378 | ... |
| 10,0- 13,9 | 3 784 | 45 411 | 463 673 | 506 | 6 051 | ... | 83 | 487 | 4 969 |
| 14,0- 19,9 | 5 558 | 94 263 | 4 058 651 | 916 | 15 606 | 247 731 | 188 | 1 629 | 67 964 |
| 20,0- 29,9 | 9 054 | 223 476 | 16 810 638 | 2 340 | 59 590 | 3 344 335 | 383 | 4 207 | 248 530 |
| 30,0- 39,9 | 9 741 | 341 085 | 37 174 845 | 3 286 | 114 391 | 9 222 383 | 423 | 6 544 | 529 551 |
| 40,0- 49,9 | 9 350 | 417 154 | 56 261 828 | 3 870 | 173 448 | 17 100 564 | 471 | 7 895 | 678 689 |
| 50,0- 59,9 | 7 388 | 401 729 | 61 032 344 | 4 531 | 247 614 | 28 517 300 | 504 | 10 358 | 921 058 |
| 60,0- 69,9 | 5 143 | 330 282 | 53 793 108 | 4 244 | 272 585 | 35 261 343 | 502 | 10 693 | 1 014 020 |
| 70,0- 79,9 | 3 339 | 245 821 | 41 990 958 | 3 588 | 265 775 | 37 752 247 | 499 | 13 059 | 1 260 550 |
| 80,0- 89,9 | 2 076 | 172 706 | 30 881 230 | 2 722 | 227 895 | 34 698 794 | 426 | 12 538 | 1 307 462 |
| 90,0- 99,9 | 1 288 | 119 763 | 21 986 665 | 2 116 | 197 643 | 31 347 698 | 412 | 12 490 | 1 376 327 |
| 100,0-149,9 | 2 326 | 267 859 | 51 216 013 | 5 093 | 593 337 | 100 946 022 | 1 383 | 55 587 | 7 027 000 |
| 150,0-199,9 | 590 | 94 774 | 19 293 664 | 1 656 | 269 074 | 49 412 260 | 657 | 41 317 | 5 655 427 |
| 200,0-299,9 | 329 | 73 121 | 15 603 584 | 1 067 | 235 275 | 45 269 260 | 621 | 59 253 | 8 248 658 |
| 300,0-399,9 | 81 | 25 080 | 5 649 584 | 272 | 84 330 | 16 876 603 | 224 | 31 578 | 5 147 048 |
| 400,0-499,9 | 47 | 19 473 | 4 589 691 | 152 | 61 573 | 12 830 744 | 128 | 21 428 | 3 431 822 |
| 500,0-599,9 | 20 | 9 573 | 2 437 771 | 61 | 30 624 | 6 405 632 | 64 | 11 969 | 1 874 693 |
| 600,0-799,9 | 26 | 14 978 | 3 791 551 | 80 | 50 240 | 11 336 777 | 82 | 20 445 | 4 033 699 |
| 800,0-999,9 | 11 | 9 432 | 2 221 548 | 36 | 29 828 | 6 917 996 | 39 | 12 471 | 2 235 846 |
| 1000,0 u.m. | 31 | 88 734 | 23 840 831 | 73 | 173 915 | 43 491 351 | 92 | 59 001 | 11 179 945 |
| Zusammen | 76 230 | 3 027 930 | 453 098 177 | 38 938 | 3 112 839 | 490 979 040 | 7 965 | 393 375 | 56 243 258 |
| In Basel Steuerpflichtige | | | | | | | | | |
| 0 | 9 171 | 30 | ... | 1 458 | 21 | ... | 525 | 41 | ... |
| 0,1- 9,9 | 5 553 | 29 751 | ... | 686 | 3 737 | ... | 128 | 306 | ... |
| 10,0- 13,9 | 3 416 | 41 133 | 435 292 | 472 | 5 636 | ... | 73 | 416 | 4 892 |
| 14,0- 19,9 | 5 156 | 87 410 | 3 873 052 | 864 | 14 725 | 241 097 | 165 | 1 457 | 66 435 |
| 20,0- 29,9 | 8 439 | 208 330 | 16 118 359 | 2 183 | 55 651 | 3 209 840 | 342 | 3 554 | 243 979 |
| 30,0- 39,9 | 8 977 | 314 494 | 35 389 520 | 3 016 | 104 870 | 8 749 920 | 352 | 5 123 | 515 309 |
| 40,0- 49,9 | 8 568 | 382 499 | 53 377 393 | 3 512 | 157 227 | 16 099 989 | 380 | 5 720 | 641 047 |
| 50,0- 59,9 | 6 749 | 367 295 | 57 790 192 | 4 042 | 220 967 | 26 604 649 | 416 | 7 347 | 879 477 |
| 60,0- 69,9 | 4 629 | 297 121 | 50 424 860 | 3 705 | 238 100 | 32 451 286 | 416 | 7 756 | 980 032 |
| 70,0- 79,9 | 2 960 | 218 359 | 39 047 190 | 3 035 | 224 718 | 34 023 410 | 413 | 9 441 | 1 214 565 |
| 80,0- 89,9 | 1 855 | 154 609 | 28 860 160 | 2 284 | 191 267 | 31 133 224 | 368 | 9 668 | 1 283 912 |
| 90,0- 99,9 | 1 136 | 105 201 | 20 303 235 | 1 722 | 160 632 | 27 544 016 | 351 | 9 773 | 1 316 805 |
| 100,0-149,9 | 1 994 | 227 879 | 46 339 682 | 3 968 | 459 554 | 85 867 826 | 1 188 | 44 388 | 6 836 949 |
| 150,0-199,9 | 502 | 80 647 | 17 450 065 | 1 234 | 199 433 | 40 842 485 | 573 | 33 879 | 5 542 240 |
| 200,0-299,9 | 268 | 59 021 | 13 644 773 | 780 | 170 802 | 36 893 656 | 539 | 49 255 | 8 102 437 |
| 300,0-399,9 | 62 | 19 463 | 4 816 831 | 192 | 58 130 | 13 289 436 | 200 | 28 150 | 5 086 776 |
| 400,0-499,9 | 41 | 16 908 | 4 196 608 | 107 | 42 561 | 10 112 164 | 107 | 17 129 | 3 378 000 |
| 500,0-599,9 | 19 | 9 008 | 2 349 081 | 38 | 19 067 | 4 695 844 | 54 | 9 115 | 1 847 321 |
| 600,0-799,9 | 21 | 13 230 | 3 511 043 | 59 | 36 312 | 9 213 520 | 74 | 17 410 | 3 927 111 |
| 800,0-999,9 | 8 | 6 747 | 1 787 394 | 26 | 21 551 | 5 622 754 | 37 | 11 769 | 2 235 846 |
| 1000,0 u.m. | 26 | 84 573 | 23 159 728 | 55 | 138 095 | 37 628 676 | 82 | 53 052 | 11 145 850 |
| Zusammen | 69 550 | 2 723 708 | 422 874 458 | 33 438 | 2 523 055 | 424 223 792 | 6 789 | 324 709 | 55 248 983 |

¹Ohne Quellensteuerpflichtige und ohne Befreite. ²Ehegatten in rechtlich und tatsächlich ungetrennter Ehe sowie Alleinstehende mit eigenem Haushalt, welche mit minderjährigen Kindern in häuslicher Gemeinschaft leben und an den Kindesunterhalt zur Hauptsache beitragen. ³Veranlagte Steuerpflichtige. ⁴Steuerpflichtige, die in mehr als einer Gemeinde steuerpflichtig sind, werden in einer Übergangsphase mit dem ganzen Einkommen in allen betroffenen Gemeinden gezählt. Ohne diese Doppelzählungen wurden 122 098 ganzjährig Steuerpflichtige mit einem steuerbaren Einkommen von 6 403 719 600 Fr. und einem geschuldeten Steuerbetrag von 990 337 181 Fr. veranlagt.

Einkommen und Einkommenssteuer ganzjährig Steuerpflichtiger 2004¹ (Fortsetzung)

| Für den Steuersatz massgebendes Einkommen in 1000 Fr. | Einwohner Tarif A | | | Einwohner Tarif B ² | | | Auswärtige | | |
|---|---|--|-----------------------------|---|--|-----------------------------|---|--|-----------------------------|
| | Steuer- pflich- tige ³ | Steuer- bares Ein- kommen in 1000 Fr. | Steuer- betrag in Fr. | Steuer- pflich- tige ³ | Steuer- bares Ein- kommen in 1000 Fr. | Steuer- betrag in Fr. | Steuer- pflich- tige ³ | Steuer- bares Ein- kommen in 1000 Fr. | Steuer- betrag in Fr. |
| In Riehen Steuerpflichtige | | | | | | | | | |
| 0 | 593 | – | ... | 120 | – | ... | 88 | 7 | ... |
| 0,1- 9,9 | 614 | 3 139 | ... | 56 | 286 | ... | 22 | 59 | ... |
| 10,0- 13,9 | 340 | 4 064 | 27 539 | 32 | 390 | ... | 8 | 60 | 77 |
| 14,0- 19,9 | 382 | 6 486 | 175 897 | 50 | 846 | 6 138 | 21 | 157 | 1 529 |
| 20,0- 29,9 | 595 | 14 595 | 666 556 | 151 | 3 792 | 128 833 | 37 | 579 | 3 564 |
| 30,0- 39,9 | 732 | 25 706 | 1 724 794 | 265 | 9 345 | 463 196 | 59 | 1 288 | 14 242 |
| 40,0- 49,9 | 750 | 33 419 | 2 781 797 | 340 | 15 400 | 947 472 | 77 | 1 741 | 34 298 |
| 50,0- 59,9 | 599 | 32 625 | 3 070 535 | 469 | 25 579 | 1 836 107 | 73 | 2 345 | 39 740 |
| 60,0- 69,9 | 498 | 31 937 | 3 243 821 | 526 | 33 637 | 2 739 776 | 76 | 2 450 | 30 129 |
| 70,0- 79,9 | 356 | 26 399 | 2 828 831 | 532 | 39 494 | 3 586 418 | 71 | 2 847 | 35 894 |
| 80,0- 89,9 | 208 | 17 081 | 1 907 908 | 416 | 34 759 | 3 383 755 | 54 | 2 589 | 23 550 |
| 90,0- 99,9 | 146 | 13 746 | 1 588 951 | 376 | 35 395 | 3 638 046 | 56 | 2 518 | 58 363 |
| 100,0-149,9 | 310 | 36 329 | 4 431 006 | 1 060 | 125 920 | 14 189 524 | 175 | 9 838 | 189 182 |
| 150,0-199,9 | 86 | 13 761 | 1 794 965 | 391 | 64 683 | 7 958 760 | 77 | 6 922 | 98 836 |
| 200,0-299,9 | 61 | 13 506 | 1 875 052 | 261 | 58 495 | 7 595 311 | 74 | 8 818 | 146 221 |
| 300,0-399,9 | 17 | 5 301 | 786 556 | 75 | 24 708 | 3 384 415 | 23 | 3 110 | 60 272 |
| 400,0-499,9 | 6 | 2 162 | 331 545 | 43 | 18 269 | 2 612 784 | 19 | 3 857 | 53 822 |
| 500,0-599,9 | 1 | 564 | 88 690 | 20 | 10 194 | 1 508 677 | 9 | 2 342 | 27 372 |
| 600,0-799,9 | 5 | 1 748 | 280 508 | 21 | 13 928 | 2 123 257 | 6 | 2 087 | 106 588 |
| 800,0-999,9 | 3 | 2 684 | 434 154 | 10 | 8 277 | 1 295 242 | 2 | 701 | – |
| 1000,0 u.m. | 5 | 4 161 | 681 103 | 17 | 35 751 | 5 851 830 | 10 | 5 949 | 34 095 |
| Zusammen | 6 307 | 289 414 | 28 720 208 | 5 231 | 559 145 | 63 249 541 | 1 037 | 60 264 | 957 774 |
| In Bettingen Steuerpflichtige | | | | | | | | | |
| 0 | 67 | – | ... | 7 | – | ... | 16 | – | ... |
| 0,1- 9,9 | 52 | 295 | ... | 2 | 3 | ... | 5 | 14 | ... |
| 10,0- 13,9 | 18 | 214 | 842 | 2 | 25 | ... | 2 | 11 | – |
| 14,0- 19,9 | 23 | 367 | 9 702 | 2 | 35 | 496 | 2 | 15 | – |
| 20,0- 29,9 | 23 | 551 | 25 723 | 6 | 147 | 5 662 | 4 | 75 | 987 |
| 30,0- 39,9 | 25 | 884 | 60 531 | 5 | 176 | 9 267 | 6 | 133 | – |
| 40,0- 49,9 | 28 | 1 236 | 102 638 | 18 | 821 | 53 103 | 14 | 434 | 3 344 |
| 50,0- 59,9 | 33 | 1 810 | 171 617 | 20 | 1 067 | 76 544 | 15 | 666 | 1 841 |
| 60,0- 69,9 | 19 | 1 225 | 124 427 | 13 | 849 | 70 281 | 10 | 487 | 3 859 |
| 70,0- 79,9 | 14 | 1 063 | 114 937 | 21 | 1 564 | 142 419 | 15 | 771 | 10 091 |
| 80,0- 89,9 | 13 | 1 016 | 113 162 | 22 | 1 869 | 181 815 | 4 | 281 | – |
| 90,0- 99,9 | 9 | 816 | 94 479 | 18 | 1 617 | 165 636 | 5 | 199 | 1 159 |
| 100,0-149,9 | 32 | 3 651 | 445 325 | 65 | 7 863 | 888 672 | 20 | 1 360 | 869 |
| 150,0-199,9 | 2 | 366 | 48 634 | 31 | 4 958 | 611 015 | 7 | 516 | 14 351 |
| 200,0-299,9 | 3 | 594 | 83 759 | 26 | 5 978 | 780 293 | 8 | 1 180 | – |
| 300,0-399,9 | 1 | 316 | 46 197 | 5 | 1 492 | 202 752 | 1 | 319 | – |
| 400,0-499,9 | 1 | 404 | 61 538 | 2 | 744 | 105 796 | 2 | 443 | – |
| 500,0-599,9 | – | – | – | 3 | 1 363 | 201 111 | 1 | 511 | – |
| 600,0-799,9 | – | – | – | – | – | – | 2 | 948 | – |
| 800,0-999,9 | – | – | – | – | – | – | – | – | – |
| 1000,0 u.m. | – | – | – | 1 | 69 | 10 845 | – | – | – |
| Zusammen | 363 | 14 808 | 1 503 511 | 269 | 30 640 | 3 505 707 | 139 | 8 362 | 36 501 |

Fussnoten siehe gegenüberliegende Seite.

Vermögen und Vermögenssteuer 2004

| Für den Steuersatz massgebendes Vermögen in 1000 Fr. ¹ | Einwohner von Basel-Stadt | | | Auswärtige | | | Alle Steuerpflichtigen ² | | |
|---|---|---|-----------------------------|---|---|-----------------------------|---|---|-----------------------------|
| | Steuer- pflich- tige ³ | Steuer- bares Ver- mögen in 1000 Fr. | Steuer- betrag in Fr. | Steuer- pflich- tige ³ | Steuer- bares Ver- mögen in 1000 Fr. | Steuer- betrag in Fr. | Steuer- pflich- tige ³ | Steuer- bares Ver- mögen in 1000 Fr. | Steuer- betrag in Fr. |
| Absolute Zahlen | | | | | | | | | |
| 0 | 84 975 | — | ... | 2 529 | 1 074 | ... | 86 405 | 1 074 | ... |
| 1- 10 | 2 145 | 10 550 | 43 193 | 81 | 166 | 545 | 2 226 | 10 683 | 43 738 |
| 11- 20 | 1 801 | 25 126 | 104 067 | 85 | 658 | 1 956 | 1 886 | 25 628 | 106 023 |
| 21- 30 | 1 563 | 36 783 | 152 788 | 73 | 870 | 2 034 | 1 636 | 37 291 | 154 822 |
| 31- 40 | 1 400 | 45 564 | 190 536 | 69 | 1 129 | 3 387 | 1 469 | 46 432 | 193 923 |
| 41- 50 | 1 151 | 48 046 | 202 419 | 66 | 1 519 | 4 812 | 1 217 | 49 230 | 207 231 |
| 51- 60 | 1 067 | 54 237 | 225 591 | 73 | 1 760 | 5 795 | 1 140 | 55 719 | 231 386 |
| 61- 70 | 994 | 59 734 | 248 937 | 65 | 1 954 | 6 856 | 1 059 | 61 374 | 255 793 |
| 71- 80 | 915 | 63 033 | 258 669 | 61 | 2 235 | 6 869 | 976 | 64 686 | 265 538 |
| 81- 90 | 892 | 70 951 | 300 295 | 57 | 2 169 | 7 203 | 949 | 72 692 | 307 498 |
| 91- 100 | 799 | 69 447 | 293 142 | 61 | 2 720 | 10 415 | 860 | 71 887 | 303 557 |
| 101- 200 | 5 699 | 753 247 | 3 211 790 | 510 | 35 363 | 113 259 | 6 209 | 780 278 | 3 325 049 |
| 201- 300 | 3 641 | 818 094 | 3 577 693 | 423 | 44 821 | 149 226 | 4 064 | 851 636 | 3 726 919 |
| 301- 400 | 2 502 | 797 478 | 3 739 842 | 386 | 61 779 | 204 132 | 2 888 | 842 224 | 3 943 974 |
| 401- 500 | 1 817 | 750 039 | 3 715 988 | 322 | 63 618 | 236 636 | 2 139 | 798 368 | 3 952 624 |
| 501- 600 | 1 368 | 692 654 | 3 606 009 | 281 | 67 340 | 261 831 | 1 649 | 742 549 | 3 867 840 |
| 601- 800 | 1 865 | 1 184 759 | 6 284 730 | 494 | 145 360 | 578 687 | 2 359 | 1 292 417 | 6 863 417 |
| 801- 1 000 | 1 222 | 1 004 133 | 5 609 258 | 347 | 144 916 | 510 870 | 1 569 | 1 092 801 | 6 120 128 |
| 1 001- 1 500 | 1 649 | 1 837 954 | 10 845 088 | 629 | 322 891 | 1 312 394 | 2 278 | 2 054 216 | 12 157 482 |
| 1 501- 2 000 | 868 | 1 361 664 | 8 419 108 | 389 | 269 028 | 1 159 010 | 1 257 | 1 534 913 | 9 578 118 |
| 2 001- 5 000 | 1 464 | 3 985 348 | 25 520 658 | 797 | 886 810 | 3 864 305 | 2 261 | 4 529 301 | 29 384 963 |
| 5 001-10 000 | 392 | 2 446 193 | 14 985 413 | 277 | 613 808 | 2 098 817 | 669 | 2 753 100 | 17 084 230 |
| 10 001 u.m. | 317 | 15 212 462 | 82 352 552 | 245 | 1 974 380 | 3 094 073 | 562 | 15 697 947 | 85 446 625 |
| Zusammen | 120 506 | 31 327 496 | 173 887 766 | 8 320 | 4 646 368 | 13 633 112 | 127 727 | 33 466 446 | 187 520 878 |
| Promilleverteilung | | | | | | | | | |
| 0 | 705 | — | ... | 304 | 0 | ... | 676 | 0 | ... |
| 1- 10 | 18 | 0 | 0 | 10 | 0 | 0 | 17 | 0 | 0 |
| 11- 20 | 15 | 1 | 1 | 10 | 0 | 0 | 15 | 1 | 1 |
| 21- 30 | 13 | 1 | 1 | 9 | 0 | 0 | 13 | 1 | 1 |
| 31- 40 | 12 | 1 | 1 | 8 | 0 | 0 | 12 | 1 | 1 |
| 41- 50 | 10 | 2 | 1 | 8 | 0 | 0 | 10 | 1 | 1 |
| 51- 60 | 9 | 2 | 1 | 9 | 0 | 0 | 9 | 2 | 1 |
| 61- 70 | 8 | 2 | 1 | 8 | 0 | 1 | 8 | 2 | 1 |
| 71- 80 | 8 | 2 | 1 | 7 | 0 | 1 | 8 | 2 | 1 |
| 81- 90 | 7 | 2 | 2 | 7 | 0 | 1 | 7 | 2 | 2 |
| 91- 100 | 7 | 2 | 2 | 7 | 1 | 1 | 7 | 2 | 2 |
| 101- 200 | 47 | 24 | 18 | 61 | 8 | 8 | 49 | 23 | 18 |
| 201- 300 | 30 | 26 | 21 | 51 | 10 | 11 | 32 | 25 | 20 |
| 301- 400 | 21 | 25 | 22 | 46 | 13 | 15 | 23 | 25 | 21 |
| 401- 500 | 15 | 24 | 21 | 39 | 14 | 17 | 17 | 24 | 21 |
| 501- 600 | 11 | 22 | 21 | 34 | 14 | 19 | 13 | 22 | 21 |
| 601- 800 | 15 | 38 | 36 | 59 | 31 | 42 | 18 | 39 | 37 |
| 801- 1 000 | 10 | 32 | 32 | 42 | 31 | 37 | 12 | 33 | 33 |
| 1 001- 1 500 | 14 | 59 | 62 | 76 | 69 | 96 | 18 | 61 | 65 |
| 1 501- 2 000 | 7 | 43 | 48 | 47 | 58 | 85 | 10 | 46 | 51 |
| 2 001- 5 000 | 12 | 127 | 147 | 96 | 191 | 283 | 18 | 135 | 157 |
| 5 001-10 000 | 3 | 78 | 86 | 33 | 132 | 154 | 5 | 82 | 91 |
| 10 001 u.m. | 3 | 486 | 474 | 29 | 425 | 227 | 4 | 469 | 456 |
| Zusammen | 1 000 | 1 000 | 1 000 | 1 000 | 1 000 | 1 000 | 1 000 | 1 000 | 1 000 |

¹Im Tarif B (Ehegatten und Alleinstehende mit minderjährigen Kindern - siehe Seite 277, Fussnote 2) beginnt die Steuer bei einem Reinvermögen von 101 000 Fr. (=steuerbares Vermögen von 1000 Fr.) mit Fr. 5.00 und steigt progressiv auf 9 % bei einem Reinvermögen von 4 100 000 Fr. Im Tarif A (übrige Steuerpflichtige) beginnt die Steuer bei einem Reinvermögen von 51 000 Fr. mit Fr. 5.00 und steigt progressiv auf 9 % bei einem Reinvermögen von 2 550 000 Fr. ²Die Kategorien "Einwohner von Basel-Stadt" und "Auswärtige" enthalten Doppelzählungen (Steuerpflichtige, die in mehr als einer Gemeinde steuerpflichtig sind), nicht aber die Kategorie "Alle Steuerpflichtigen". ³Veranlagte Steuerpflichtige.

Steuern auf Grundstückgewinn und Kapitaleistungen sowie Feuerwehrsatzabgabe seit 1995

| Steuerjahr ¹ | Grundstückgewinnsteuer | | | | Steuer auf Kapitaleistungen ² | | | Feuerwehrsatzabgabe ² | |
|-------------------------|--------------------------------|---|---------------------------|----------------------------------|--|------------------------------------|---------------------------|----------------------------------|---------------------------|
| | Anzahl Liegen-schafts-verkäufe | Steuerbarer Grundstück-gewinn in 1000 Fr. | Steuer-betrag in 1000 Fr. | Steuer-betrag pro Verkauf in Fr. | Veranlagte Steuer-pflichtige | Steuer-bare Ab-findung in 1000 Fr. | Steuer-betrag in 1000 Fr. | Veranlagte Abgabe-pflichtige | Abgabe-betrag in 1000 Fr. |
| 1995 | 1 061 | 63 380 | 18 552 | 17 485 | 2 388 | 146 184 | 7 049 | 29 538 | 6 407 |
| 1996 | 1 151 | 67 127 | 19 253 | 16 727 | 2 557 | 180 210 | 8 912 | 28 570 | 6 223 |
| 1997 | 1 075 | 74 078 | 21 415 | 19 920 | 2 709 | 214 166 | 10 611 | 27 629 | 6 011 |
| 1998 | 1 030 | 61 713 | 17 580 | 17 068 | 2 580 | 206 087 | 10 511 | 26 994 | 5 840 |
| 1999 | 1 093 | 71 783 | 19 794 | 18 110 | 3 291 | 231 982 | 11 724 | 26 611 | 5 801 |
| 2000 | 1 316 | 112 214 | 36 671 | 27 865 | 3 548 | 251 888 | 13 066 | 26 432 | 5 941 |
| 2001 | 1 285 | 71 564 | 19 341 | 15 052 | 3 234 | 298 098 | 14 930 | 26 120 | 5 980 |
| 2002 | 1 577 | 67 479 | 18 359 | 11 642 | 2 483 | 191 447 | 9 278 | 22 529 | 5 162 |
| 2003 | 1 502 | 97 129 | 30 755 | 20 476 | 2 741 | 233 044 | 12 167 | 21 326 | 4 902 |
| 2004 | 1 319 | 100 232 | 34 224 | 25 947 | 2 887 | 249 809 | 12 813 | 20 475 | 4 735 |

¹Bis zum Jahrbuch 2002: Jahr der Steuerfälligkeit. Bei der Grundstückgewinnsteuer: Im folgenden Jahr gestellte Rechnungen. ²Auf Grund der Kapitaleistung resp. des Einkommens vom Vorjahr veranlagte Steuer resp. Ersatzabgabe.

Quellensteuer seit 1998¹

| Merkmal | Natürliche Personen mit Wohnsitz im Kanton ² | | Natürliche und Juristische Personen ohne Wohnsitz oder Aufenthalt in der Schweiz | | | | | Bezüger von Kapitalleistungen ⁵ | Total |
|------------------|---|-------------------------|--|-----------------------|--------------------------------|-------------------------------|----------------|--|-------------|
| | Erwerbseinkommen | Versicherungsleistungen | Beschäftigte internat. Transporte ³ | Deutsche Grenz-gänger | Künstler, Sportler, Referenten | Verwaltungs-räte ⁴ | Renten-bezüger | | |
| 1998 | | | | | | | | | |
| Steuerpflichtige | 10 856 | 1 208 | 1 071 | 10 320 | 451 | 173 | 224 | 2 394 | 26 697 |
| Steuerbetrag Fr. | 30 461 385 | 451 287 | 2 683 128 | 32 997 796 | 402 540 | 1 699 090 | 975 173 | 7 101 609 | 76 772 008 |
| 1999 | | | | | | | | | |
| Steuerpflichtige | 11 014 | 1 313 | 1 126 | 10 417 | 554 | 102 | 242 | 3 167 | 27 935 |
| Steuerbetrag Fr. | 38 687 261 | 524 232 | 3 469 774 | 37 009 796 | 540 689 | 1 875 229 | 1 217 595 | 8 460 656 | 91 785 232 |
| 2000 | | | | | | | | | |
| Steuerpflichtige | 11 597 | 924 | ... | 11 030 | 1 279 | 149 | 562 | 3 760 | 29 301 |
| Steuerbetrag Fr. | 57 436 520 | 1 143 187 | ... | 33 559 152 | 1 113 566 | 1 608 648 | 1 189 679 | 11 964 716 | 108 015 468 |
| 2001 | | | | | | | | | |
| Steuerpflichtige | 11 698 | 833 | ... | 12 884 | 1 221 | 168 | 568 | 3 238 | 30 610 |
| Steuerbetrag Fr. | 73 923 974 | 914 376 | ... | 42 920 643 | 1 039 360 | 1 896 388 | 1 146 746 | 8 873 763 | 130 715 248 |
| 2002 | | | | | | | | | |
| Steuerpflichtige | 11 182 | 820 | ... | 13 817 | 1 498 | 102 | 569 | 2 805 | 30 793 |
| Steuerbetrag Fr. | 81 445 772 | 1 003 854 | ... | 45 939 437 | 1 026 263 | 1 479 315 | 1 146 307 | 5 993 206 | 138 034 154 |
| 2003 | | | | | | | | | |
| Steuerpflichtige | 11 111 | 955 | ... | 14 689 | 1 378 | 133 | 607 | 3 148 | 32 021 |
| Steuerbetrag Fr. | 94 625 702 | 1 161 119 | ... | 48 243 483 | 956 607 | 2 483 411 | 1 194 194 | 9 269 154 | 157 933 669 |
| 2004 | | | | | | | | | |
| Steuerpflichtige | 11 348 | 989 | ... | 14 752 | 1 618 | 144 | 665 | 3 790 | 33 306 |
| Steuerbetrag Fr. | 100 108 221 | 1 316 675 | ... | 52 193 170 | 1 193 009 | 2 421 618 | 1 545 023 | 9 572 295 | 168 350 009 |
| 2005 | | | | | | | | | |
| Steuerpflichtige | 11 217 | 875 | ... | 15 902 | 1 403 | 140 | 688 | 3 912 | 34 137 |
| Steuerbetrag Fr. | 108 821 178 | 1 187 682 | ... | 53 738 994 | 1 007 357 | 2 601 889 | 1 365 704 | 10 893 143 | 179 615 948 |

¹Das Erwerbseinkommen aller im Kanton wohnenden Ausländer ohne Niederlassungsbewilligung wird an der Quelle besteuert; ebenso werden Kapitaleistungen ins Ausland besteuert. ²Erwerbseinkommen und Ersatzeinkünfte (Versicherungsleistungen) von Ausländern ohne Niederlassungsbewilligung. ³Schiffer, Chauffeure, Piloten; seit 2000 beim "Erwerbseinkommen" erfasst. ⁴Verwaltungsrate als Bezüger von Tantiemen und Sitzungsgeldern. ⁵Einschliesslich Hypothekenzinsbezüger (2001: 1 Steuerpflichtiger mit 3 172 Fr. und 2004: 1 Steuerpflichtiger mit 26 699 Fr.).

Quellensteuerbetrag seit 1998

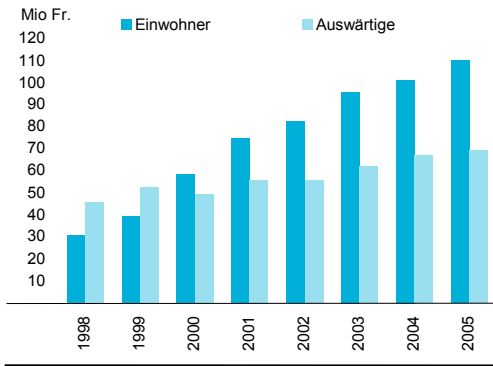

Quellensteuerbetrag nach Grundlage 2005

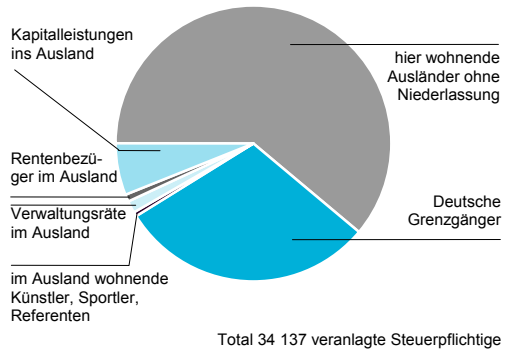

Kapital-, Gewinn- und Grundstücksteuer juristischer Personen seit 1999¹

| Steuer-jahr | Steuer-pflichtige | Steuerbares Kapital in 1000 Fr. | Steuerbetrag auf dem Kapital in 1000 Fr. | Steuerbarer Gewinn in 1000 Fr. | Steuerbetrag auf dem Gewinn in 1000 Fr. | Grundstück-bewertung 2 Promille in 1000 Fr. | Grundstück-bewertung 4 Promille in 1000 Fr. | Steuerbetrag auf Grund-stücken in 1000 Fr. |
|---------------------------|-------------------|------------------------------------|---|-----------------------------------|--|--|--|---|
| Stadt Basel | | | | | | | | |
| 1999 | 8 862 | 64 613 977 | 98 830 | 2 565 314 | 412 838 | 3 656 585 | 2 337 467 | 16 564 |
| 2000 ² | 9 851 | 674 158 | 993 | 6 556 554 | 474 443 | – | 3 734 | 8 |
| 2001 | 8 750 | 91 685 833 | 108 121 | 2 435 933 | 326 059 | 4 723 234 | 2 521 782 | 19 069 |
| 2002 | 8 965 | 91 601 998 | 106 644 | 3 742 222 | 319 616 | 4 704 873 | 3 143 973 | 21 900 |
| 2003 | 8 916 | 96 924 103 | 121 035 | 2 767 507 | 388 465 | 4 528 185 | 2 911 266 | 20 694 |
| Riehen | | | | | | | | |
| 1999 | 265 | 305 644 | 722 | 5 537 | 1 196 | 108 109 | 24 620 | 315 |
| 2000 ² | 262 | 931 | 2 | 7 971 | 1 580 | – | – | – |
| 2001 | 250 | 295 269 | 524 | 10 233 | 2 060 | 114 611 | 32 344 | 359 |
| 2002 | 264 | 279 358 | 558 | 4 940 | 1 061 | 134 371 | 43 432 | 442 |
| 2003 | 431 | 304 565 | 478 | 5 682 | 1 130 | 133 529 | 122 700 | 727 |
| Bettingen | | | | | | | | |
| 1999 | 14 | 922 | 5 | 125 | 30 | – | 2 010 | 8 |
| 2000 ² | 13 | 10 | 0 | 73 | 15 | – | – | – |
| 2001 | 14 | 1 289 | 6 | 77 | 17 | – | 2 010 | 8 |
| 2002 | 13 | 991 | 5 | 28 | 6 | – | 2 381 | 10 |
| 2003 | 10 | 479 | 2 | 11 | 3 | – | 2 738 | 11 |
| Kanton Basel-Stadt | | | | | | | | |
| 1999 | 9 141 | 64 920 543 | 99 557 | 2 570 975 | 414 064 | 3 764 694 | 2 364 097 | 16 887 |
| 2000 ² | 10 126 | 675 099 | 995 | 6 564 597 | 476 039 | – | 3 734 | 8 |
| 2001 | 9 014 | 91 982 391 | 108 651 | 2 446 243 | 328 136 | 4 837 845 | 2 556 136 | 19 436 |
| 2002 | 9 242 | 91 882 347 | 107 207 | 3 747 191 | 320 683 | 4 839 244 | 3 189 786 | 22 352 |
| 2003 | 9 357 | 97 229 147 | 121 516 | 2 773 200 | 389 598 | 4 661 714 | 3 036 704 | 21 432 |

¹Die Kapitalsteuer (5,25 % und für Gesellschaften mit besonderen Steuerbestimmungen 0,5 %) wird jährlich für das laufende Kalenderjahr auf im Kanton Basel-Stadt steuerbarem Kapital und auf versteuerten Rückstellungen von Firmen erhoben. Die Gewinnsteuer (9-24,5 %) wird jährlich auf dem Reingewinn des letzten Geschäftsjahres erhoben (bis 2000 Ertragssteuer genannt). Die Grundstücksteuer (2 und 4 %) wird jährlich für das laufende Kalenderjahr auf dem Verkehrswert der im Kanton Basel-Stadt gelegenen Grundstücke von juristischen Personen erhoben; sie wird an die Gewinn- und Kapitalsteuer angerechnet. Vorjahre aktualisiert. ²Im Jahr 2000 sind bei der Kapital- und Grundstücksteuer nur einige "pro-rata-Fälle" aufgeführt, da wegen der Steuerharmonisierung weder Kapital- noch Grundstücksteuern erhoben wurden.

Gewinnsteuer der juristischen Personen nach Steuersatz 1999-2002¹

| Steuersatz auf den Reinertrag in Prozent | Steuer- pflich- tige | Satz- bestimmendes Kapital in 1000 Fr. | Besteuerter Reinertrag in Fr. | Ertrags- steuer in Fr. | Steuer- pflich- tige | Satz- bestimmendes Kapital in 1000 Fr. | Besteuerter Reinertrag in Fr. | Ertrags- steuer in Fr. |
|---|----------------------------|---|-------------------------------------|------------------------------|----------------------------|---|-------------------------------------|------------------------------|
| 1999 | | | | 2000 | | | | |
| 9,00- 9,99 ² | 6 205 | 33 284 059 | 1 058 300 | 100 271 | 7 119 | 5 904 090 | 15 792 500 | 1 452 580 |
| 10,00-10,99 | 231 | 723 882 | 4 253 700 | 246 615 | 219 | 223 145 | 3 320 000 | 328 307 |
| 11,00-11,99 | 200 | 1 123 706 | 4 786 500 | 535 738 | 206 | 180 748 | 3 648 400 | 399 736 |
| 12,00-12,99 | 149 | 302 960 | 4 757 900 | 579 965 | 180 | 141 273 | 5 440 000 | 640 479 |
| 13,00-13,99 | 164 | 1 079 158 | 14 528 800 | 1 781 201 | 133 | 262 871 | 5 825 800 | 760 241 |
| 14,00-14,99 | 148 | 2 952 915 | 11 249 700 | 1 367 940 | 160 | 170 888 | 22 379 800 | 3 034 362 |
| 15,00-15,99 | 136 | 1 675 506 | 8 716 000 | 1 300 587 | 130 | 21 335 | 9 889 200 | 1 428 666 |
| 16,00-16,99 | 101 | 1 256 862 | 19 324 800 | 3 029 989 | 111 | 984 130 | 89 693 900 | 8 182 502 |
| 17,00-17,99 | 94 | 1 568 596 | 24 819 900 | 4 359 292 | 96 | 146 153 | 13 511 100 | 2 328 405 |
| 18,00-18,99 | 99 | 10 305 533 | 143 068 700 | 25 600 061 | 104 | 30 467 | 13 961 500 | 2 512 808 |
| 19,00-19,99 | 94 | 1 556 768 | 42 277 100 | 7 955 906 | 119 | 382 530 | 17 522 200 | 3 326 011 |
| 20,00-20,99 | 68 | 4 464 441 | 190 021 500 | 39 229 429 | 67 | 1 095 646 | 28 849 300 | 5 819 411 |
| 21,00-21,99 | 58 | 4 206 585 | 43 335 200 | 9 193 296 | 51 | 104 744 | 5 088 300 | 1 086 395 |
| 22,00-22,99 | 69 | 40 224 404 | 927 329 500 | 58 962 509 | 58 | 386 351 | 15 229 400 | 3 388 542 |
| 23,00-23,99 | 55 | 4 542 716 | 15 208 400 | 3 588 807 | 66 | 57 453 | 312 180 100 | 70 724 769 |
| 24,00-24,50 | 1 270 | 63 800 851 | 1 116 239 400 | 256 231 914 | 1 307 | 12 355 718 | 6 002 265 360 | 370 625 362 |
| Zusammen | 9 141 | 173 068 942 | 2 570 975 400 | 414 063 520 | 10 126 | 22 447 542 | 6 564 596 860 | 476 038 576 |
| 2001 | | | | 2002 | | | | |
| 9,00- 9,99 ² | 6 025 | 57 685 430 | 8 842 600 | 822 318 | 6 344 | 82 395 865 | 4 638 700 | 420 328 |
| 10,00-10,99 | 294 | 24 595 345 | 8 417 100 | 898 178 | 284 | 1 964 222 | 3 739 000 | 396 411 |
| 11,00-11,99 | 209 | 941 152 | 4 628 600 | 526 039 | 215 | 2 785 661 | 8 715 200 | 984 456 |
| 12,00-12,99 | 199 | 1 910 193 | 6 129 300 | 757 503 | 175 | 2 724 098 | 14 957 900 | 1 350 613 |
| 13,00-13,99 | 159 | 6 023 889 | 6 985 700 | 931 747 | 152 | 6 237 233 | 3 401 000 | 436 194 |
| 14,00-14,99 | 148 | 5 873 792 | 19 693 100 | 2 075 360 | 136 | 1 725 176 | 5 344 200 | 720 723 |
| 15,00-15,99 | 128 | 2 265 919 | 18 759 200 | 2 829 409 | 129 | 6 055 120 | 25 114 900 | 3 919 578 |
| 16,00-16,99 | 105 | 43 964 117 | 1 001 262 700 | 19 303 439 | 105 | 2 427 948 | 11 019 600 | 1 699 492 |
| 17,00-17,99 | 97 | 1 635 227 | 11 181 600 | 1 957 630 | 102 | 4 840 150 | 167 314 100 | 29 093 632 |
| 18,00-18,99 | 106 | 1 274 455 | 80 008 500 | 13 455 850 | 86 | 2 270 328 | 9 468 300 | 1 762 362 |
| 19,00-19,99 | 97 | 3 130 819 | 215 322 500 | 41 357 520 | 96 | 788 875 | 45 669 200 | 7 508 694 |
| 20,00-20,99 | 81 | 5 246 892 | 43 080 800 | 8 585 875 | 83 | 23 240 994 | 9 161 900 | 1 843 235 |
| 21,00-21,99 | 52 | 537 121 | 1 786 600 | 384 396 | 63 | 113 524 | 5 795 000 | 1 243 480 |
| 22,00-22,99 | 63 | 1 132 757 | 64 310 400 | 12 942 465 | 59 | 50 844 259 | 2 463 983 400 | 42 240 136 |
| 23,00-23,99 | 52 | 7 884 231 | 88 123 000 | 19 514 726 | 63 | 362 053 | 19 844 500 | 4 602 425 |
| 24,00-24,50 | 1 199 | 68 930 137 | 867 711 200 | 201 793 277 | 1 150 | 39 142 179 | 949 023 900 | 222 461 059 |
| Zusammen | 9 014 | 233 031 475 | 2 446 242 900 | 328 135 732 | 9 242 | 227 917 685 | 3 747 190 800 | 320 682 818 |

¹Bis 2000 Ertragssteuer statt Gewinnsteuer. ²Einschliesslich ohne Gewinn (ohne Ertrag); Ergebnisse für das Jahr 2003 siehe Seite 284.

Gewinnsteuer der juristischen Personen nach Gemeinde und Steuersatz 2003

| Steuersatz auf den Reingewinn in Prozent | Steuer- pflich- tige | Satz- bestimmendes Kapital in 1000 Fr. | Besteuerter Reingewinn in Fr. | Gewinn- steuer in Fr. | Steuer- pflich- tige | Satz- bestimmendes Kapital in 1000 Fr. | Besteuerter Reingewinn in Fr. | Gewinn- steuer in Fr. |
|---|----------------------------|---|-------------------------------------|-----------------------------|----------------------------|---|-------------------------------------|-----------------------------|
| Stadt Basel | | | | Riehen | | | | |
| 9,00- 9,99 ¹ | 6 163 | 56 775 374 | 5 869 500 | 524 476 | 288 | 6 931 112 | 32 000 | 3 061 |
| 10,00-10,99 | 239 | 2 904 052 | 3 638 400 | 379 235 | 14 | 2 746 | 38 100 | 4 048 |
| 11,00-11,99 | 204 | 24 587 679 | 8 206 400 | 793 249 | 11 | 22 022 384 | 20 700 | 2 382 |
| 12,00-12,99 | 169 | 6 030 754 | 2 369 100 | 295 434 | 13 | 39 497 | 83 800 | 10 364 |
| 13,00-13,99 | 136 | 8 733 952 | 12 452 200 | 1 717 644 | 10 | 8 427 | 240 300 | 32 372 |
| 14,00-14,99 | 165 | 1 273 460 | 6 151 600 | 754 405 | 9 | 5 835 | 188 400 | 27 969 |
| 15,00-15,99 | 116 | 1 525 693 | 21 374 000 | 3 228 616 | 11 | 56 953 | 726 100 | 109 413 |
| 16,00-16,99 | 102 | 1 845 459 | 24 951 500 | 3 718 679 | 4 | 872 | 19 000 | 3 112 |
| 17,00-17,99 | 95 | 2 601 172 | 28 156 300 | 4 935 216 | 5 | 1 039 161 | 85 800 | 15 107 |
| 18,00-18,99 | 106 | 38 648 896 | 1 189 204 800 | 43 558 021 | 7 | 37 768 178 | 304 500 | 41 552 |
| 19,00-19,99 | 99 | 2 949 722 | 11 037 400 | 2 152 008 | 6 | 3 926 | 39 400 | 7 674 |
| 20,00-20,99 | 81 | 1 017 095 | 38 131 600 | 7 386 626 | – | – | – | – |
| 21,00-21,99 | 61 | 23 335 505 | 10 109 400 | 1 800 198 | 2 | 545 | 62 000 | 13 482 |
| 22,00-22,99 | 75 | 6 586 196 | 407 665 100 | 79 733 944 | 4 | 2 039 | 270 400 | 60 454 |
| 23,00-23,99 | 47 | 353 154 | 12 945 700 | 2 782 010 | – | – | – | – |
| 24,00-24,50 | 1 058 | 55 394 853 | 985 244 000 | 234 705 606 | 47 | 9 188 529 | 3 571 800 | 798 711 |
| Zusammen | 8 916 | 234 563 016 | 2 767 507 000 | 388 465 367 | 431 | 77 070 204 | 5 682 300 | 1 129 701 |
| Bettingen | | | | Kanton Basel-Stadt | | | | |
| 9,00- 9,99 ¹ | 8 | 1 012 | – | – | 6 459 | 63 707 498 | 5 901 500 | 527 537 |
| 10,00-10,99 | – | – | – | – | 253 | 2 906 798 | 3 676 500 | 383 283 |
| 11,00-11,99 | – | – | – | – | 215 | 46 610 063 | 8 227 100 | 795 631 |
| 12,00-12,99 | – | – | – | – | 182 | 6 070 251 | 2 452 900 | 305 798 |
| 13,00-13,99 | – | – | – | – | 146 | 8 742 379 | 12 692 500 | 1 750 016 |
| 14,00-14,99 | – | – | – | – | 174 | 1 279 295 | 6 340 000 | 782 374 |
| 15,00-15,99 | – | – | – | – | 127 | 1 582 646 | 22 100 100 | 3 338 029 |
| 16,00-16,99 | – | – | – | – | 106 | 1 846 331 | 24 970 500 | 3 721 791 |
| 17,00-17,99 | – | – | – | – | 100 | 3 640 333 | 28 242 100 | 4 950 323 |
| 18,00-18,99 | 1 | 10 | 900 | 162 | 114 | 76 417 084 | 1 189 510 200 | 43 599 735 |
| 19,00-19,99 | – | – | – | – | 105 | 2 953 648 | 11 076 800 | 2 159 682 |
| 20,00-20,99 | – | – | – | – | 81 | 1 017 095 | 38 131 600 | 7 386 626 |
| 21,00-21,99 | – | – | – | – | 63 | 23 336 050 | 10 171 400 | 1 813 680 |
| 22,00-22,99 | – | – | – | – | 79 | 6 588 235 | 407 935 500 | 79 794 398 |
| 23,00-23,99 | – | – | – | – | 47 | 353 154 | 12 945 700 | 2 782 010 |
| 24,00-24,50 | 1 | 18 | 9 600 | 2 352 | 1 106 | 64 583 400 | 988 825 400 | 235 506 669 |
| Zusammen | 10 | 1 040 | 10 500 | 2 514 | 9 357 | 311 634 260 | 2 773 199 800 | 389 597 582 |

¹Einschliesslich ohne Gewinn.

Bundessteuerpflichtige natürliche Personen nach Gemeinde seit 2001¹

| Steuer- jahr | Tarif A | | | Tarif B ² | | | Beide Tarife | | |
|--|---|--|-----------------------------|---|--|-----------------------------|---|--|-----------------------------|
| | Steuer- pflich- tige ³ | Steuer- bares Ein- kommen in 1000 Fr. | Steuer- betrag in Fr. | Steuer- pflich- tige ³ | Steuer- bares Ein- kommen in 1000 Fr. | Steuer- betrag in Fr. | Steuer- pflich- tige ³ | Steuer- bares Ein- kommen in 1000 Fr. | Steuer- betrag in Fr. |
| In Basel steuerpflichtige Einwohner | | | | | | | | | |
| 2001 | 72 344 | 2 797 722 | 66 021 424 | 35 188 | 2 784 536 | 105 986 513 | 107 532 | 5 582 258 | 172 007 937 |
| 2002 ⁴ | ... | ... | ... | ... | ... | ... | ... | ... | ... |
| 2003 | 73 769 | 2 796 465 | 68 141 617 | 34 584 | 2 713 839 | 105 800 799 | 108 353 | 5 510 304 | 173 942 416 |
| 2004 | 73 310 | 2 807 737 | 69 812 581 | 35 133 | 2 757 928 | 107 500 935 | 108 443 | 5 565 665 | 177 313 516 |
| In Basel steuerpflichtige Auswärtige | | | | | | | | | |
| 2001 | 339 | 10 148 | 607 156 | 492 | 16 053 | 1 040 507 | 831 | 26 201 | 1 647 663 |
| 2002 ⁴ | ... | ... | ... | ... | ... | ... | ... | ... | ... |
| 2003 | 399 | 10 580 | 546 996 | 533 | 15 634 | 908 210 | 932 | 26 214 | 1 455 206 |
| 2004 | 393 | 10 288 | 410 211 | 585 | 19 591 | 1 159 078 | 978 | 29 879 | 1 569 289 |
| In Riehen steuerpflichtige Einwohner | | | | | | | | | |
| 2001 | 6 636 | 316 956 | 10 804 617 | 5 438 | 600 603 | 30 874 203 | 12 074 | 917 559 | 41 678 820 |
| 2002 ⁴ | ... | ... | ... | ... | ... | ... | ... | ... | ... |
| 2003 | 6 715 | 314 885 | 10 447 126 | 5 445 | 584 269 | 29 859 507 | 12 160 | 899 154 | 40 306 633 |
| 2004 | 6 694 | 312 061 | 10 187 502 | 5 474 | 601 013 | 30 712 110 | 12 168 | 913 074 | 40 899 612 |
| In Riehen steuerpflichtige Auswärtige | | | | | | | | | |
| 2001 | 40 | 476 | 14 661 | 82 | 1 623 | 71 855 | 122 | 2 099 | 86 516 |
| 2002 ⁴ | ... | ... | ... | ... | ... | ... | ... | ... | ... |
| 2003 | 42 | 450 | 12 502 | 79 | 1 516 | 62 088 | 121 | 1 966 | 74 590 |
| 2004 | 43 | 711 | 34 955 | 79 | 1 510 | 64 280 | 122 | 2 221 | 99 235 |
| In Bettingen steuerpflichtige Einwohner | | | | | | | | | |
| 2001 | 386 | 17 253 | 617 950 | 267 | 30 108 | 1 582 826 | 653 | 47 361 | 2 200 776 |
| 2002 ⁴ | ... | ... | ... | ... | ... | ... | ... | ... | ... |
| 2003 | 399 | 15 361 | 431 031 | 278 | 31 038 | 1 613 413 | 677 | 46 399 | 2 044 444 |
| 2004 | 393 | 15 602 | 516 127 | 293 | 33 897 | 1 769 544 | 686 | 49 499 | 2 285 671 |
| In Bettingen steuerpflichtige Auswärtige | | | | | | | | | |
| 2001 | 2 | 88 | 2 509 | 4 | – | – | 6 | 88 | 2 509 |
| 2002 ⁴ | ... | ... | ... | ... | ... | ... | ... | ... | ... |
| 2003 | 4 | 83 | 2 220 | 4 | – | – | 8 | 83 | 2 220 |
| 2004 | 4 | 62 | 392 | 3 | 109 | 6 065 | 7 | 170 | 6 457 |
| Im Kanton Basel-Stadt steuerpflichtige Einwohner | | | | | | | | | |
| 2001 | 79 366 | 3 131 932 | 77 443 991 | 40 893 | 3 415 246 | 138 443 542 | 120 259 | 6 547 178 | 215 887 533 |
| 2002 ⁴ | ... | ... | ... | ... | ... | ... | ... | ... | ... |
| 2003 | 80 883 | 3 126 711 | 79 019 774 | 40 307 | 3 329 146 | 137 273 719 | 121 190 | 6 455 857 | 216 293 493 |
| 2004 | 80 397 | 3 135 400 | 80 516 210 | 40 900 | 3 392 838 | 139 982 589 | 121 297 | 6 528 238 | 220 498 799 |
| Im Kanton Basel-Stadt steuerpflichtige Auswärtige | | | | | | | | | |
| 2001 | 381 | 10 712 | 624 326 | 578 | 17 676 | 1 112 362 | 959 | 28 388 | 1 736 688 |
| 2002 ⁴ | ... | ... | ... | ... | ... | ... | ... | ... | ... |
| 2003 | 445 | 11 112 | 561 718 | 616 | 17 150 | 970 298 | 1 061 | 28 262 | 1 532 016 |
| 2004 | 440 | 11 061 | 445 558 | 667 | 21 209 | 1 229 423 | 1 107 | 32 269 | 1 674 981 |
| Alle im Kanton Basel-Stadt Steuerpflichtigen | | | | | | | | | |
| 2001 | 79 747 | 3 142 643 | 78 068 317 | 41 471 | 3 432 922 | 139 555 904 | 121 218 | 6 575 566 | 217 624 221 |
| 2002 ⁴ | ... | ... | ... | ... | ... | ... | 120 984 | 6 537 236 | 215 305 806 |
| 2003 | 81 328 | 3 137 823 | 79 581 492 | 40 923 | 3 346 296 | 138 244 017 | 122 251 | 6 484 119 | 217 825 509 |
| 2004 | 80 837 | 3 146 461 | 80 961 768 | 41 567 | 3 414 047 | 141 212 012 | 122 404 | 6 560 508 | 222 173 780 |

¹Ganzjährig und zeitlich beschränkt Steuerpflichtige, aber ohne Quellensteuerpflichtige und ohne Befreite. ²Siehe Fussnote 3 auf Seite 286. ³Veranlagte Steuerpflichtige. ⁴2002 ist nur das nachträglich berichtigte Kantonstotal aller Steuerkategorien mit 2001 und 2003 vergleichbar.

Bundessteuerpflichtige natürliche Personen nach Gemeinde und Einkommen 2004¹

| Für den Steuersatz massgebendes Einkommen in 1000 Fr. | Einwohner Tarif A - Ohne Auswärtige ² | | | | | Einwohner Tarif B ³ - Ohne Auswärtige ⁴ | | | | |
|---|--|-------------------------------------|--|--|-----------------------------|---|-------------------------------------|--|--|-----------------------------|
| | Steuer- pflich- tige ⁵ | Sozial- abzüge in 1000 Fr. | Versi- cherungs- abzüge in 1000 Fr. | Steuer- bares Ein- kommen in 1000 Fr. | Steuer- betrag in Fr. | Steuer- pflich- tige ⁵ | Sozial- abzüge in 1000 Fr. | Versi- cherungs- abzüge in 1000 Fr. | Steuer- bares Ein- kommen in 1000 Fr. | Steuer- betrag in Fr. |
| Alle Steuerpflichtigen | | | | | | | | | | |
| 0 | 11 813 | 781 | 24 268 | 480 | ... | 1 478 | 8 615 | 5 768 | 43 | ... |
| 0,1- 9,9 | 6 358 | 557 | 12 775 | 33 005 | ... | 712 | 4 088 | 2 659 | 3 891 | ... |
| 10,0- 13,9 | 2 965 | 224 | 5 919 | 34 789 | ... | 404 | 2 523 | 1 542 | 4 841 | ... |
| 14,0- 19,9 | 5 977 | 394 | 12 120 | 99 262 | 148 422 | 831 | 5 266 | 3 247 | 14 105 | ... |
| 20,0- 29,9 | 9 883 | 805 | 19 226 | 240 165 | 895 156 | 2 178 | 14 390 | 8 483 | 54 709 | 24 890 |
| 30,0- 39,9 | 10 403 | 1 016 | 19 346 | 358 998 | 1 949 514 | 3 616 | 22 291 | 14 237 | 125 070 | 363 792 |
| 40,0- 49,9 | 9 840 | 801 | 17 595 | 432 292 | 3 962 063 | 4 159 | 27 123 | 16 211 | 184 512 | 881 152 |
| 50,0- 59,9 | 7 536 | 642 | 13 157 | 406 478 | 5 137 120 | 4 742 | 27 695 | 18 735 | 256 046 | 2 055 041 |
| 60,0- 69,9 | 5 282 | 461 | 8 986 | 335 610 | 5 369 051 | 4 696 | 26 479 | 18 763 | 299 144 | 3 423 834 |
| 70,0- 79,9 | 3 287 | 230 | 5 520 | 239 724 | 5 274 511 | 3 818 | 23 130 | 14 827 | 281 314 | 4 212 266 |
| 80,0- 89,9 | 2 015 | 190 | 3 407 | 166 645 | 4 526 779 | 2 882 | 18 144 | 11 124 | 240 949 | 4 473 486 |
| 90,0- 99,9 | 1 277 | 196 | 2 140 | 116 420 | 3 732 918 | 2 201 | 14 094 | 8 409 | 205 021 | 4 571 796 |
| 100,0-149,9 | 2 462 | 234 | 4 106 | 274 241 | 12 179 311 | 5 332 | 36 107 | 20 165 | 619 204 | 21 391 980 |
| 150,0-199,9 | 657 | 97 | 1 090 | 103 856 | 6 805 021 | 1 819 | 13 559 | 6 769 | 292 246 | 17 826 383 |
| 200,0-299,9 | 382 | 33 | 667 | 82 653 | 6 959 636 | 1 213 | 8 999 | 4 549 | 265 265 | 21 246 283 |
| 300,0-399,9 | 95 | 12 | 157 | 28 920 | 2 872 385 | 342 | 2 680 | 1 283 | 104 407 | 9 944 349 |
| 400,0-499,9 | 51 | - | 92 | 21 061 | 2 252 490 | 175 | 1 316 | 673 | 73 007 | 7 543 501 |
| 500,0-599,9 | 20 | - | 35 | 9 986 | 1 112 944 | 81 | 560 | 281 | 40 847 | 4 417 452 |
| 600,0-799,9 | 36 | 6 | 57 | 23 700 | 2 720 547 | 90 | 538 | 347 | 57 505 | 6 474 618 |
| 800,0-999,9 | 13 | - | 25 | 10 897 | 1 253 179 | 42 | 282 | 167 | 35 493 | 4 081 730 |
| 1000,0 u.m. | 45 | 11 | 83 | 116 219 | 13 365 163 | 89 | 512 | 346 | 235 218 | 27 050 036 |
| Zusammen | 80 397 | 6 690 | 150 772 | 3 135 400 | 80 516 210 | 40 900 | 258 390 | 158 584 | 3 392 838 | 139 982 589 |
| In Basel Steuerpflichtige | | | | | | | | | | |
| 0 | 10 967 | 739 | 22 517 | 474 | ... | 1 367 | 7 774 | 5 345 | 43 | ... |
| 0,1- 9,9 | 5 691 | 456 | 11 446 | 29 639 | ... | 658 | 3 668 | 2 459 | 3 620 | ... |
| 10,0- 13,9 | 2 684 | 202 | 5 351 | 31 565 | ... | 372 | 2 263 | 1 425 | 4 469 | ... |
| 14,0- 19,9 | 5 544 | 371 | 11 241 | 92 086 | 137 508 | 774 | 4 869 | 3 037 | 13 131 | ... |
| 20,0- 29,9 | 9 211 | 757 | 17 911 | 224 042 | 835 166 | 2 036 | 13 416 | 7 947 | 51 162 | 23 069 |
| 30,0- 39,9 | 9 581 | 954 | 17 782 | 330 738 | 1 794 114 | 3 342 | 20 531 | 13 178 | 115 515 | 335 180 |
| 40,0- 49,9 | 9 015 | 706 | 16 066 | 396 514 | 3 634 205 | 3 798 | 24 480 | 14 823 | 168 346 | 802 871 |
| 50,0- 59,9 | 6 864 | 586 | 11 953 | 370 360 | 4 678 798 | 4 222 | 24 719 | 16 625 | 227 998 | 1 827 282 |
| 60,0- 69,9 | 4 740 | 433 | 8 018 | 301 212 | 4 817 182 | 4 119 | 23 136 | 16 379 | 262 498 | 3 001 626 |
| 70,0- 79,9 | 2 927 | 213 | 4 884 | 213 667 | 4 697 814 | 3 249 | 19 546 | 12 553 | 239 401 | 3 582 536 |
| 80,0- 89,9 | 1 787 | 174 | 2 985 | 147 844 | 4 020 550 | 2 407 | 15 152 | 9 247 | 201 285 | 3 736 874 |
| 90,0- 99,9 | 1 108 | 185 | 1 844 | 100 840 | 3 230 871 | 1 795 | 11 530 | 6 781 | 167 157 | 3 727 961 |
| 100,0-149,9 | 2 109 | 173 | 3 495 | 233 754 | 10 353 941 | 4 156 | 28 354 | 15 543 | 478 938 | 16 387 181 |
| 150,0-199,9 | 559 | 79 | 920 | 87 820 | 5 769 967 | 1 354 | 9 797 | 4 962 | 215 760 | 13 179 021 |
| 200,0-299,9 | 311 | 16 | 537 | 66 690 | 5 616 606 | 893 | 6 483 | 3 317 | 192 283 | 15 368 828 |
| 300,0-399,9 | 75 | - | 117 | 22 395 | 2 227 952 | 250 | 1 924 | 923 | 75 853 | 7 229 231 |
| 400,0-499,9 | 44 | - | 82 | 17 900 | 1 914 000 | 120 | 902 | 481 | 49 742 | 5 144 407 |
| 500,0-599,9 | 19 | - | 34 | 9 417 | 1 049 090 | 51 | 329 | 170 | 25 203 | 2 723 885 |
| 600,0-799,9 | 27 | - | 43 | 17 680 | 2 028 247 | 69 | 429 | 267 | 43 205 | 4 864 079 |
| 800,0-999,9 | 9 | - | 19 | 7 792 | 896 069 | 31 | 200 | 121 | 25 664 | 2 951 395 |
| 1000,0 u.m. | 38 | 11 | 72 | 105 309 | 12 110 501 | 70 | 404 | 274 | 196 657 | 22 615 509 |
| Zusammen | 73 310 | 6 054 | 137 315 | 2 807 737 | 69 812 581 | 35 133 | 219 906 | 135 860 | 2 757 928 | 107 500 935 |

¹Ganzjährig und zeitlich beschränkt Steuerpflichtige, aber ohne Quellensteuerpflichtige und ohne Befreite. ²Ohne 440 auswärtige Steuerpflichtige mit einem steuerbaren Einkommen von 11 060 500 Fr. und einem Steuerbetrag von 445 558 Fr. ³Ehegatten in rechtlich und tatsächlich ungetrennter Ehe sowie Alleinstehende mit eigenem Haushalt, welche mit minderjährigen Kindern in häuslicher Gemeinschaft leben und an den Kindesunterhalt zur Hauptsache beitragen. ⁴Ohne 667 auswärtige Steuerpflichtige mit einem steuerbaren Einkommen von 21 208 800 Fr. und einem Steuerbetrag von 1 229 423 Fr. ⁵Veranlagte Steuerpflichtige.

Bundessteuerpflichtige natürliche Personen nach Gemeinde und Einkommen 2004¹ (Fortsetzung)

| Für den Steuersatz massgebendes Einkommen in 1000 Fr. | Einwohner Tarif A - Ohne Auswärtige ² | | | | | Einwohner Tarif B ³ - Ohne Auswärtige ⁴ | | | | |
|---|--|-------------------------------------|--|--|-----------------------------|---|-------------------------------------|--|--|-----------------------------|
| | Steuer- pflich- tige ⁵ | Sozial- abzüge in 1000 Fr. | Versi- cherungs- abzüge in 1000 Fr. | Steuer- bares Ein- kommen in 1000 Fr. | Steuer- betrag in Fr. | Steuer- pflich- tige ⁵ | Sozial- abzüge in 1000 Fr. | Versi- cherungs- abzüge in 1000 Fr. | Steuer- bares Ein- kommen in 1000 Fr. | Steuer- betrag in Fr. |
| In Riehen Steuerpflichtige | | | | | | | | | | |
| 0 | 760 | 43 | 1 578 | 6 | ... | 101 | 788 | 388 | 0 | ... |
| 0,1- 9,9 | 630 | 95 | 1 257 | 3 200 | ... | 51 | 407 | 188 | 248 | ... |
| 10,0- 13,9 | 248 | 22 | 502 | 2 870 | ... | 32 | 260 | 117 | 372 | ... |
| 14,0- 19,9 | 409 | 22 | 831 | 6 794 | 10 547 | 55 | 366 | 200 | 943 | ... |
| 20,0- 29,9 | 646 | 48 | 1 266 | 15 506 | 57 714 | 134 | 918 | 506 | 3 360 | 1 753 |
| 30,0- 39,9 | 794 | 62 | 1 514 | 27 291 | 150 236 | 266 | 1 663 | 1 019 | 9 284 | 27 815 |
| 40,0- 49,9 | 800 | 95 | 1 482 | 34 709 | 318 138 | 344 | 2 426 | 1 317 | 15 375 | 74 246 |
| 50,0- 59,9 | 642 | 56 | 1 149 | 34 534 | 438 131 | 504 | 2 893 | 2 052 | 27 206 | 220 863 |
| 60,0- 69,9 | 516 | 28 | 917 | 32 760 | 526 228 | 559 | 3 177 | 2 312 | 35 565 | 409 881 |
| 70,0- 79,9 | 346 | 17 | 614 | 25 043 | 554 362 | 548 | 3 457 | 2 187 | 40 332 | 605 759 |
| 80,0- 89,9 | 216 | 17 | 400 | 17 794 | 479 094 | 448 | 2 877 | 1 787 | 37 522 | 696 731 |
| 90,0- 99,9 | 157 | 11 | 274 | 14 426 | 463 859 | 389 | 2 513 | 1 560 | 36 323 | 809 196 |
| 100,0-149,9 | 324 | 56 | 560 | 37 274 | 1 685 755 | 1 101 | 7 257 | 4 320 | 131 444 | 4 686 383 |
| 150,0-199,9 | 95 | 18 | 167 | 15 655 | 1 008 535 | 432 | 3 538 | 1 678 | 70 935 | 4 311 730 |
| 200,0-299,9 | 66 | 17 | 122 | 15 080 | 1 264 906 | 294 | 2 243 | 1 124 | 66 698 | 5 363 470 |
| 300,0-399,9 | 19 | 12 | 38 | 6 200 | 612 800 | 85 | 716 | 341 | 26 379 | 2 511 412 |
| 400,0-499,9 | 5 | - | 9 | 2 316 | 249 271 | 53 | 414 | 184 | 22 383 | 2 307 995 |
| 500,0-599,9 | 1 | - | 2 | 569 | 63 854 | 27 | 212 | 98 | 13 955 | 1 509 475 |
| 600,0-799,9 | 9 | 6 | 14 | 6 020 | 692 300 | 21 | 109 | 79 | 14 301 | 1 610 539 |
| 800,0-999,9 | 4 | - | 7 | 3 105 | 357 110 | 11 | 81 | 46 | 9 829 | 1 130 335 |
| 1000,0 u.m. | 7 | - | 11 | 10 910 | 1 254 662 | 19 | 108 | 72 | 38 561 | 4 434 527 |
| Zusammen | 6 694 | 625 | 12 712 | 312 061 | 10 187 502 | 5 474 | 36 425 | 21 575 | 601 013 | 30 712 110 |
| In Bettingen Steuerpflichtige | | | | | | | | | | |
| 0 | 86 | - | 172 | - | ... | 10 | 53 | 36 | 2 | ... |
| 0,1- 9,9 | 37 | 6 | 73 | 166 | ... | 3 | 13 | 12 | 23 | ... |
| 10,0- 13,9 | 33 | - | 66 | 353 | ... | - | - | - | - | ... |
| 14,0- 19,9 | 24 | - | 49 | 382 | 367 | 2 | 31 | 10 | 32 | ... |
| 20,0- 29,9 | 26 | - | 49 | 616 | 2 276 | 8 | 55 | 30 | 188 | 68 |
| 30,0- 39,9 | 28 | - | 50 | 969 | 5 164 | 8 | 97 | 39 | 271 | 797 |
| 40,0- 49,9 | 25 | - | 47 | 1 070 | 9 720 | 17 | 216 | 71 | 791 | 4 035 |
| 50,0- 59,9 | 30 | - | 56 | 1 584 | 20 191 | 16 | 82 | 57 | 842 | 6 896 |
| 60,0- 69,9 | 26 | - | 50 | 1 638 | 25 641 | 18 | 165 | 72 | 1 081 | 12 327 |
| 70,0- 79,9 | 14 | - | 23 | 1 014 | 22 335 | 21 | 128 | 87 | 1 582 | 23 971 |
| 80,0- 89,9 | 12 | - | 23 | 1 008 | 27 135 | 27 | 116 | 90 | 2 142 | 39 881 |
| 90,0- 99,9 | 12 | - | 23 | 1 155 | 38 188 | 17 | 51 | 68 | 1 541 | 34 639 |
| 100,0-149,9 | 29 | 6 | 50 | 3 213 | 139 615 | 75 | 496 | 301 | 8 822 | 318 416 |
| 150,0-199,9 | 3 | - | 3 | 381 | 26 519 | 33 | 224 | 129 | 5 551 | 335 632 |
| 200,0-299,9 | 5 | - | 8 | 884 | 78 124 | 26 | 274 | 108 | 6 284 | 513 985 |
| 300,0-399,9 | 1 | - | 2 | 325 | 31 633 | 7 | 41 | 18 | 2 175 | 203 706 |
| 400,0-499,9 | 2 | - | 2 | 844 | 89 219 | 2 | - | 8 | 883 | 91 099 |
| 500,0-599,9 | - | - | - | - | - | 3 | 18 | 14 | 1 689 | 184 092 |
| 600,0-799,9 | - | - | - | - | - | - | - | - | - | - |
| 800,0-999,9 | - | - | - | - | - | - | - | - | - | - |
| 1000,0 u.m. | - | - | - | - | - | - | - | - | - | - |
| Zusammen | 393 | 11 | 745 | 15 602 | 516 127 | 293 | 2 059 | 1 150 | 33 897 | 1 769 544 |

Fussnoten siehe gegenüberliegende Seite.

Einkommen und Einkommenssteuer in Riehen seit 2000¹

| Steuer- jahr ² | Alle Steuer- pflich- tigen | Veran- lagte Steuer- pflichtige | Gesamthaft steuer- bares Einkommen in 1000 Fr. | Satz- bestim- mendes Einkommen in 1000 Fr. | In Riehen steuer- bares Einkommen in 1000 Fr. | Anzahl Unter- halts- pflichtige ³ | Anzahl Kinder | Gesamter Steuer- betrag in Fr. ⁴ | Steuer- betrag pro Veranlagten in Fr. |
|---|-------------------------------------|--|--|--|---|---|------------------|--|---|
| Ganzjährig Steuerpflichtige (ohne manuell fakturierte) | | | | | | | | | |
| 2000 | ... | 11 233 | 987 553 | ... | 870 074 | 5 530 | 4 651 | 54 776 324 | 4 876 |
| 2001 | ... | 11 233 | 991 913 | ... | 879 641 | 5 410 | 4 761 | 53 977 579 | 4 805 |
| 2002 | ... | 11 510 | 982 003 | ... | 868 435 | 5 411 | 4 791 | 52 446 316 | 4 557 |
| 2003 ⁵ | ... | ... | ... | ... | ... | ... | ... | ... | ... |
| 2004 ⁶ | ... | 12 389 | ... | 979 727 | 862 467 | ... | 4 844 | 50 404 719 | 4 069 |
| Alle Steuerpflichtigen (einschliesslich manuell fakturierte) | | | | | | | | | |
| 2000 | 13 219 | 13 203 | ... | ... | ... | ... | ... | 57 863 583 | 4 383 |
| 2001 | 13 378 | 13 351 | ... | ... | ... | ... | ... | 57 486 647 | 4 306 |
| 2002 | 13 555 | 13 473 | ... | ... | ... | ... | ... | 56 171 450 | 4 169 |
| 2003 ⁵ | ... | ... | ... | ... | ... | ... | ... | ... | ... |
| 2004 ⁷ | 13 393 | 13 209 | ... | 1 065 844 | 867 306 | ... | ... | 50 703 989 | 3 839 |

¹Veranlagung gemäss der Steuerordnung der Gemeinde Riehen in der jeweils gültigen Fassung. - Siehe Erläuterungen zu den Steuerverhältnissen in Riehen und Bettingen auf Seite 275. ²Bis zum Jahrbuch 2002: Jahr der Steuerfälligkeit. ³Anzahl Verheiratete und Alleinstehende mit Unterhaltspflicht zusammen. ⁴Ohne Nachsteuern. ⁵Das Steuerjahr 2003 ist als unvollständiges Übergangsjahr für eine Auswertung ungeeignet. ⁶Pflichtige, die für mindestens 6 Monate Steuern bezahlen müssen; die Fakturierungsart ist ohne Bedeutung. ⁷Einschliesslich 552 veranlagte Auswärtige, die in Riehen kein Einkommen versteuern; die Fakturierungsart ist ohne Bedeutung.

Einkommen und Einkommenssteuer der Steuerpflichtigen in Riehen 2004¹

| Für den Steuersatz massgebendes Einkommen in 1000 Fr. | Veran- lagte Steuer- pflichtige | Satz- bestim- mendes Einkommen in 1000 Fr. | In Riehen steuer- bares Einkommen in 1000 Fr. | Anzahl Kinder | Anzahl unter- stützte Personen | Steuer- betrag in Fr. |
|---|--|--|---|------------------|---|-----------------------------|
| 0 | 752 | ... | ... | 232 | 3 | ... |
| 0,1- 9,9 | 692 | 3 582 | 3 525 | 112 | 3 | ... |
| 10,0- 14,9 | 440 | 5 403 | 5 347 | 65 | - | 21 906 |
| 15,0- 19,9 | 397 | 6 936 | 6 731 | 57 | 6 | 93 754 |
| 20,0- 24,9 | 417 | 9 343 | 8 988 | 75 | 10 | 184 757 |
| 25,0- 29,9 | 381 | 10 464 | 9 955 | 124 | 8 | 258 204 |
| 30,0- 34,9 | 455 | 14 822 | 14 293 | 127 | 8 | 443 581 |
| 35,0- 39,9 | 600 | 22 440 | 21 848 | 178 | 14 | 775 076 |
| 40,0- 44,9 | 576 | 24 447 | 23 666 | 184 | 6 | 944 191 |
| 45,0- 49,9 | 583 | 27 744 | 26 581 | 200 | 20 | 1 127 997 |
| 50,0- 59,9 | 1 142 | 62 775 | 59 859 | 378 | 33 | 2 724 237 |
| 60,0- 69,9 | 1 086 | 70 206 | 66 781 | 420 | 41 | 3 293 585 |
| 70,0- 79,9 | 940 | 70 396 | 66 775 | 433 | 45 | 3 506 730 |
| 80,0- 89,9 | 666 | 56 346 | 52 378 | 329 | 39 | 2 886 718 |
| 90,0- 99,9 | 570 | 53 983 | 49 799 | 278 | 33 | 2 860 311 |
| 100,0-119,9 | 746 | 81 176 | 74 876 | 395 | 42 | 4 503 160 |
| 120,0-149,9 | 738 | 98 836 | 88 659 | 417 | 56 | 5 643 416 |
| 150,0-199,9 | 538 | 92 280 | 79 979 | 369 | 57 | 5 363 958 |
| 200,0-299,9 | 382 | 91 167 | 73 150 | 261 | 44 | 5 193 200 |
| 300,0-499,9 | 184 | 69 523 | 52 036 | 141 | 25 | 3 960 323 |
| 500,0-999,9 | 74 | 49 690 | 37 211 | 49 | 7 | 3 082 368 |
| 1000,0 u.m. | 30 | 58 171 | 40 028 | 20 | 4 | 3 537 247 |
| Zusammen | 12 389 | 979 727 | 862 467 | 4 844 | 504 | 50 404 719 |

¹In Riehen wohnhafte und auswärtige Steuerpflichtige, veranlagt aufgrund des Einkommens von 2004; ohne Pflichtige mit einer Bezugszeit von weniger als 6 Monaten. Siehe Erläuterungen zu den Steuerverhältnissen in Riehen und Bettingen auf Seite 275.

Erläuterungen zur Statistik des Staatspersonals

Nach technischen Anpassungen im Jahr 2002 (Umstellung auf SAP) ist die Stellen- und Personalstatistik 2003 inhaltlich revidiert worden. Die bisherige Erhebungspraxis der Kantonalen Verwaltung Basel-Stadt enthielt die am Stichtag ausgewiesene Beschäftigung ohne Unterscheidung, ob sich die Beschäftigung zu diesem Zeitpunkt durch Bezug eines unbezahlten Urlaubs, durch Mehrarbeit oder Nachzahlung von Überstunden veränderte. Dies führte zu Stellenvermehrungen, ohne dass effektiv zusätzliche Personen eingestellt wurden.

Damit künftig von realistischen und mit der Privatwirtschaft vergleichbaren Zahlen für die Ermittlung des Personalbestandes ausgegangen werden kann, hat der Zentrale Personaldienst den sogenannten Headcount (ordentlicher Bestand) eingeführt. Der Headcount dient als Steuerungsgrösse (z.B. für die Stellenplafonds und die Kennzahlen des Personalcontrollings) und weist die Anzahl Vollzeitstellen (Beschäftigungsgrad 100 Prozent) an einem bestimmten Stichtag aus. Um eine Verfälschung der Stellenzahl zu vermeiden, geht der Headcount nicht von der geleisteten, sondern von der vertraglichen Beschäftigung aus. Damit sind geleistete Mehrarbeit, nachbezahlte Überstunden oder Bezug eines unbezahlten Urlaubs nicht mehr als Stellenvermehrung in der Statistik aufgeführt. Der Headcount verändert sich lediglich, wenn das vertraglich vereinbarte Arbeitspensum wechselt (Erhöhung oder Kürzung eines Arbeitspensums, neue Verträge etc.). Der Headcount umfasst nur alle unbefristet angestellten Mitarbeitenden im Stunden- und Monatslohn, alle für mehr als ein Jahr befristet angestellten Mitarbeitenden und alle ständig besetzten Durchgangsstellen im Sanitätsdepartement (Assistenz- und Oberärzte). Der Regierungsrat teilt den Departementen ihren Headcount im Sinne eines Plafonds jährlich mit dem Budget zu. Erstmals ist dies im Oktober 2003 für das Jahr 2004 erfolgt.

Nach alter Regelung waren sämtliche auf maximal ein Jahr befristeten Anstellungsverhältnisse, die Ausbildungsstellen, die Kreditstellen, die Drittmitfeinstellen sowie die Angestellten auf Abruf mitberücksichtigt worden.

Ohne Universität, Biozentrum und Kindergärten von Riehen und Bettingen; seit 1999 ohne Universitäts-Kinderspital beider Basel. Die Gerichte sind im Justizdepartement enthalten mit Ausnahme der Tabelle auf Seiten 292/293 ff, wo sie am Schluss separat aufgeführt sind (Seiten 296/297). Die VVB sind durchwegs als Spezialbetrieb aufgeführt im Gegensatz zur Staatsrechnung, wo sie im Wirtschafts- und Sozialdepartement enthalten sind. Bei einzelnen Dienststellen gelang es nicht, Personalbestand und Personalausgaben zusammenzuführen.

Die Personalausgaben entsprechen dem Konto 30 der Staatsrechnung des Kantons Basel-Stadt mit Ausnahme jener der IWB, welche dort nicht enthalten sind, aber vom Statistischen Amt erhoben werden. Ohne Personalausgaben der Pensionskasse des Basler Staatspersonals.

Personalbestand am Jahresende und Personalausgaben der Kantonalen Verwaltung seit 1999¹

| Jahr | Beschäftigtes Personal am Jahresende | | | | Stellen zu 100 % aufge- rechnet | Personalausgaben in 1000 Franken | | | Total |
|-------------------|--------------------------------------|------------------------|--------|------------------------|--|----------------------------------|---|--|-----------|
| | Voll- zeit- lich ² | Teil- zeit- lich | Total | davon weib- lich | | Brutto- besol- dungen | Sozialver- sicherungs- leistungen | Personal- neben- kosten ³ | |
| 1999 | 10 228 | 8 206 | 18 434 | 9 559 | 14 547 | 1 295 611 | 207 162 | 33 436 | 1 536 209 |
| 2000 | 10 387 | 8 583 | 18 970 | 9 933 | 14 877 | 1 341 509 | 223 020 | 72 729 | 1 637 258 |
| 2001 | 10 387 | 8 645 | 19 032 | 9 976 | 15 119 | 1 395 776 | 390 926 | 37 247 | 1 823 949 |
| 2002 | 10 267 | 9 623 | 19 890 | 10 500 | 15 374 | 1 430 278 | 322 736 | 22 717 | 1 775 730 |
| 2003 ⁴ | 8 876 | 9 044 | 17 920 | 9 174 | 13 872 | 1 461 156 | 299 244 | 61 660 | 1 822 060 |
| 2004 | 8 791 | 8 600 | 17 391 | 8 977 | 13 589 | 1 457 596 | 313 557 | 2 970 | 1 774 124 |
| 2005 | 8 622 | 8 476 | 17 098 | 8 820 | 13 479 | 1 454 953 | 364 883 | 19 811 | 1 839 647 |

¹Siehe Erläuterungen zur Statistik des Staatspersonals oben an dieser Seite. ²Beschäftigungsgrad 100 %. ³2000 einschliesslich Rückstellung für Teuerungsausgleich auf den PK-Renten. ⁴Seit 2003 Zählung nach der Headcount-Methode.

Anteil voll- und teilzeitlich beschäftigtes Personal nach Departement 2005

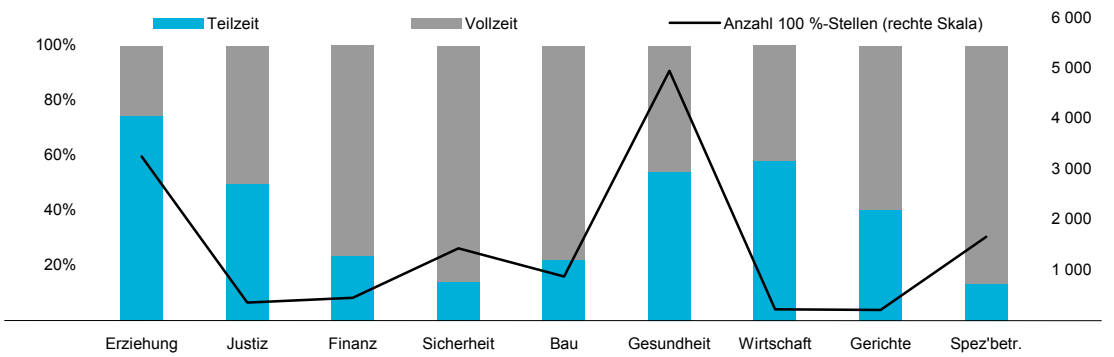

Personalbestand am Jahresende und Personalausgaben nach Departement seit 1999¹

| Departement | 1999 | 2000 | 2001 | 2002 | 2003 ² | 2004 | 2005 |
|--|-----------|-----------|-----------|-----------|-------------------|-----------|-----------|
| Beschäftigtes Personal | | | | | | | |
| Behörden, Allg. Verwaltung | 64 | 65 | 69 | 93 | 59 | 65 | 69 |
| Erziehungsdepartement | 5 649 | 5 760 | 5 500 | 6 136 | 5 348 | 5 143 | 5 049 |
| Justizdepartement | 719 | 724 | 733 | 795 | 708 | 711 | 702 |
| Finanzdepartement | 492 | 511 | 532 | 509 | 535 | 505 | 498 |
| Sicherheitsdepartement | 1 504 | 1 538 | 1 545 | 1 578 | 1 539 | 1 477 | 1 531 |
| Baudepartement | 1 044 | 1 072 | 1 106 | 1 130 | 1 049 | 1 022 | 974 |
| Gesundheitsdepartement | 6 745 | 7 090 | 7 292 | 7 336 | 6 544 | 6 411 | 6 218 |
| Wirtschafts- und Sozialdepartement | 539 | 504 | 503 | 512 | 324 | 301 | 289 |
| Spezialbetrieb | 1 678 | 1 706 | 1 752 | 1 801 | 1 814 | 1 756 | 1 768 |
| Zusammen | 18 434 | 18 970 | 19 032 | 19 890 | 17 920 | 17 391 | 17 098 |
| Stellen zu 100 % aufgerechnet | | | | | | | |
| Behörden, Allg. Verwaltung | 43,1 | 42,3 | 44,1 | 54,7 | 36,6 | 38,2 | 44,4 |
| Erziehungsdepartement | 3 471,6 | 3 480,4 | 3 513,6 | 3 602,5 | 3 286,3 | 3 253,2 | 3 255,5 |
| Justizdepartement | 568,3 | 570,9 | 574,3 | 620,9 | 574,0 | 574,3 | 567,9 |
| Finanzdepartement | 458,3 | 467,9 | 482,4 | 459,6 | 467,7 | 457,6 | 451,3 |
| Sicherheitsdepartement | 1 421,8 | 1 453,8 | 1 458,6 | 1 496,2 | 1 446,7 | 1 386,3 | 1 437,8 |
| Baudepartement | 981,6 | 1 000,5 | 1 020,7 | 1 032,2 | 949,3 | 917,9 | 877,5 |
| Gesundheitsdepartement | 5 576,4 | 5 852,2 | 5 986,2 | 6 014,3 | 5 160,3 | 5 076,7 | 4 956,3 |
| Wirtschafts- und Sozialdepartement | 439,3 | 393,9 | 385,5 | 400,7 | 249,3 | 228,1 | 223,3 |
| Spezialbetrieb | 1 585,8 | 1 615,0 | 1 653,6 | 1 692,8 | 1 701,9 | 1 656,6 | 1 665,4 |
| Zusammen | 14 546,6 | 14 876,8 | 15 119,1 | 15 373,7 | 13 872,1 | 13 588,9 | 13 479,4 |
| Personalausgaben in 1000 Franken | | | | | | | |
| Behörden, Allg. Verwaltung ³ | ... | ... | ... | ... | ... | ... | ... |
| Erziehungsdepartement | 402 450 | 409 472 | 438 000 | 464 579 | 465 411 | 471 043 | 505 223 |
| Justizdepartement | 67 479 | 69 390 | 77 002 | 79 205 | 80 174 | 82 934 | 86 800 |
| Finanzdepartement ³ | 66 125 | 113 986 | 194 038 | 86 835 | 108 637 | 44 851 | 74 430 |
| Sicherheitsdepartement | 147 525 | 153 883 | 162 601 | 170 760 | 173 728 | 173 576 | 184 830 |
| Baudepartement | 105 569 | 106 827 | 113 563 | 109 497 | 109 595 | 108 740 | 107 839 |
| Gesundheitsdepartement | 544 499 | 569 473 | 616 346 | 627 826 | 642 382 | 650 897 | 628 598 |
| Wirtschafts- und Sozialdepartement | 36 903 | 41 395 | 41 933 | 43 485 | 47 101 | 44 312 | 48 033 |
| Spezialbetriebe | 165 659 | 172 833 | 180 465 | 193 544 | 195 032 | 197 772 | 203 895 |
| Zusammen | 1 536 209 | 1 637 258 | 1 823 949 | 1 775 730 | 1 822 060 | 1 774 124 | 1 839 647 |
| Vollzeitlich beschäftigtes Personal | | | | | | | |
| Behörden, Allg. Verwaltung | 23 | 21 | 21 | 25 | 16 | 21 | 23 |
| Erziehungsdepartement | 1 701 | 1 660 | 1 620 | 1 506 | 1 191 | 1 283 | 1 274 |
| Justizdepartement | 425 | 420 | 407 | 431 | 382 | 385 | 377 |
| Finanzdepartement | 412 | 417 | 418 | 389 | 387 | 385 | 381 |
| Sicherheitsdepartement | 1 337 | 1 358 | 1 360 | 1 388 | 1 331 | 1 266 | 1 316 |
| Baudepartement | 900 | 909 | 914 | 903 | 829 | 795 | 757 |
| Gesundheitsdepartement | 3 703 | 3 891 | 3 921 | 3 837 | 3 028 | 3 005 | 2 841 |
| Wirtschafts- und Sozialdepartement | 269 | 218 | 193 | 214 | 135 | 123 | 121 |
| Spezialbetriebe | 1 458 | 1 493 | 1 533 | 1 574 | 1 577 | 1 528 | 1 532 |
| Zusammen | 10 228 | 10 387 | 10 387 | 10 267 | 8 876 | 8 791 | 8 622 |
| Teilzeitlich beschäftigtes Personal | | | | | | | |
| Behörden, Allg. Verwaltung | 41 | 44 | 48 | 68 | 43 | 44 | 46 |
| Erziehungsdepartement | 3 948 | 4 100 | 3 880 | 4 630 | 4 157 | 3 860 | 3 775 |
| Justizdepartement | 294 | 304 | 326 | 364 | 326 | 326 | 325 |
| Finanzdepartement | 80 | 94 | 114 | 120 | 148 | 120 | 117 |
| Sicherheitsdepartement | 167 | 180 | 185 | 190 | 208 | 211 | 215 |
| Baudepartement | 144 | 163 | 192 | 227 | 220 | 227 | 217 |
| Gesundheitsdepartement | 3 042 | 3 199 | 3 371 | 3 499 | 3 516 | 3 406 | 3 377 |
| Wirtschafts- und Sozialdepartement | 270 | 286 | 310 | 298 | 189 | 178 | 168 |
| Spezialbetriebe | 220 | 213 | 219 | 227 | 237 | 228 | 236 |
| Zusammen | 8 206 | 8 583 | 8 645 | 9 623 | 9 044 | 8 600 | 8 476 |

¹Siehe Erläuterungen zur Statistik des Staatspersonals auf Seite 289 oben. ²Seit 2003 Zählung nach der Headcount-Methode. ³Der Personalaufwand der Behörden und der Allgemeinen Verwaltung ist im Finanzdepartement enthalten.

Personalbestand am Jahresende und Personalausgaben nach Departement seit 1999¹ (Fortsetzung)

| Departement | 1999 | 2000 | 2001 | 2002 | 2003 ² | 2004 | 2005 |
|---|-------|-------|-------|--------|-------------------|-------|-------|
| Beschäftigtes weibliches Personal | | | | | | | |
| Behörden, Allg. Verwaltung | 27 | 30 | 32 | 47 | 30 | 27 | 32 |
| Erziehungsdepartement | 3 294 | 3 409 | 3 218 | 3 594 | 3 089 | 3 063 | 3 018 |
| Justizdepartement | 347 | 358 | 383 | 422 | 375 | 375 | 370 |
| Finanzdepartement | 152 | 162 | 178 | 164 | 164 | 159 | 158 |
| Sicherheitsdepartement | 329 | 357 | 374 | 396 | 397 | 389 | 397 |
| Baudepartement | 179 | 186 | 204 | 219 | 200 | 201 | 190 |
| Gesundheitsdepartement | 4 766 | 4 966 | 5 090 | 5 152 | 4 507 | 4 377 | 4 274 |
| Wirtschafts- und Sozialdepartement | 261 | 264 | 282 | 290 | 189 | 172 | 167 |
| Spezialbetriebe | 204 | 201 | 215 | 216 | 223 | 214 | 214 |
| Zusammen | 9 559 | 9 933 | 9 976 | 10 500 | 9 174 | 8 977 | 8 820 |
| Teilzeitlich beschäftigtes weibliches Personal | | | | | | | |
| Behörden, Allg. Verwaltung | 21 | 24 | 27 | 41 | 25 | 25 | 28 |
| Erziehungsdepartement | 2 675 | 2 835 | 2 652 | 3 059 | 2 679 | 2 655 | 2 630 |
| Justizdepartement | 199 | 208 | 233 | 273 | 245 | 252 | 247 |
| Finanzdepartement | 60 | 72 | 84 | 91 | 97 | 91 | 87 |
| Sicherheitsdepartement | 140 | 147 | 155 | 159 | 170 | 171 | 170 |
| Baudepartement | 92 | 106 | 126 | 144 | 139 | 138 | 133 |
| Gesundheitsdepartement | 2 637 | 2 760 | 2 882 | 2 984 | 2 992 | 2 899 | 2 877 |
| Wirtschafts- und Sozialdepartement | 184 | 199 | 219 | 214 | 140 | 129 | 121 |
| Spezialbetriebe | 122 | 109 | 111 | 117 | 121 | 115 | 119 |
| Zusammen | 6 130 | 6 460 | 6 489 | 7 082 | 6 608 | 6 475 | 6 412 |

Fussnoten siehe gegenüberliegende Seite.

Promilleverteilung des beschäftigten Personals nach Alter und Dienstalter Ende 2005

| Alter Dienstalter | Behörden, Allg. Ver- waltung | Erzie- hungs- departe- ment | Justiz- depar- te- ment | Finanz- depar- te- ment | Sicher- heits- depar- te- ment | Bau- depar- te- ment | Gesund- heits- depar- te- ment | Wirt- schafts-, Sozial- depart. | Spe- zial- be- triebe | Ganze kantonale Verwaltung | |
|-----------------------------------|------------------------------------|--------------------------------------|----------------------------------|----------------------------------|--|-------------------------------|--|--|--------------------------------|----------------------------------|---------|
| | | | | | | | | | | In % | Absolut |
| Nach Alter in Jahren | | | | | | | | | | | |
| Bis 19 | – | – | 1 | – | – | – | 1 | – | 1 | 0 | 6 |
| 20-24 | – | 15 | 19 | 4 | 26 | 5 | 27 | 14 | 11 | 19 | 329 |
| 25-29 | – | 67 | 34 | 40 | 95 | 27 | 83 | 31 | 39 | 67 | 1 144 |
| 30-34 | 29 | 104 | 77 | 76 | 127 | 62 | 127 | 93 | 75 | 107 | 1 824 |
| 35-39 | 116 | 124 | 154 | 135 | 181 | 154 | 150 | 166 | 170 | 147 | 2 519 |
| 40-44 | 188 | 155 | 180 | 171 | 167 | 177 | 182 | 159 | 206 | 174 | 2 973 |
| 45-49 | 159 | 170 | 162 | 185 | 148 | 182 | 159 | 149 | 184 | 166 | 2 834 |
| 50-54 | 246 | 168 | 178 | 157 | 101 | 156 | 132 | 149 | 141 | 146 | 2 488 |
| 55-59 | 174 | 141 | 152 | 183 | 122 | 169 | 109 | 149 | 122 | 129 | 2 206 |
| 60-64 | 87 | 54 | 40 | 48 | 33 | 66 | 31 | 83 | 50 | 44 | 749 |
| 65 u.m. | – | 2 | 3 | 2 | 1 | 3 | 1 | 7 | 1 | 2 | 26 |
| Zusammen | 1 000 | 1 000 | 1 000 | 1 000 | 1 000 | 1 000 | 1 000 | 1 000 | 1 000 | 1 000 | ... |
| <i>Absolute Zahlen</i> | 69 | 5 049 | 702 | 498 | 1 531 | 974 | 6 218 | 289 | 1 768 | ... | 17 098 |
| Nach Dienstalter in Jahren | | | | | | | | | | | |
| Bis 3 | 420 | 248 | 215 | 201 | 129 | 113 | 263 | 305 | 142 | 223 | 3 811 |
| 4- 5 | 87 | 126 | 147 | 163 | 135 | 151 | 152 | 177 | 113 | 139 | 2 375 |
| 6-10 | 145 | 218 | 180 | 219 | 175 | 244 | 163 | 208 | 145 | 186 | 3 180 |
| 11-15 | 73 | 133 | 148 | 112 | 201 | 147 | 145 | 121 | 178 | 148 | 2 533 |
| 16-20 | 87 | 98 | 120 | 96 | 126 | 167 | 134 | 69 | 193 | 127 | 2 178 |
| 21-25 | 29 | 55 | 56 | 68 | 86 | 61 | 58 | 59 | 95 | 64 | 1 093 |
| 26-30 | 73 | 57 | 71 | 74 | 73 | 67 | 46 | 28 | 74 | 57 | 981 |
| 31-35 | 73 | 51 | 46 | 58 | 52 | 44 | 32 | 21 | 52 | 44 | 744 |
| 36 u.m. | 15 | 14 | 19 | 8 | 23 | 6 | 9 | 14 | 9 | 12 | 203 |
| Zusammen | 1 000 | 1 000 | 1 000 | 1 000 | 1 000 | 1 000 | 1 000 | 1 000 | 1 000 | 1 000 | ... |
| <i>Absolute Zahlen</i> | 69 | 5 049 | 702 | 498 | 1 531 | 974 | 6 218 | 289 | 1 768 | ... | 17 098 |

Kursive Zahlen bedeuten absolute Zahlen statt Promillewerte.

Personalbestand am Jahresende und Personalausgaben der Kantonalen Verwaltung 2005

| Departement Buchungskreis | Beschäftigtes männliches Personal | | | | Beschäftigtes weibliches Personal | | | |
|---------------------------------------|-----------------------------------|------------------------|-------|---------------------------------------|-----------------------------------|------------------------|-------|---------------------------------------|
| | Voll- zeit- lich | Teil- zeit- lich | Total | Stellen zu 100 % auf- gerechnet | Voll- zeit- lich | Teil- zeit- lich | Total | Stellen zu 100 % auf- gerechnet |
| Erziehungsdepartement | 886 | 1 145 | 2 031 | 1 506,1 | 388 | 2 630 | 3 018 | 1 749,4 |
| Departementsstab | 12 | 6 | 18 | 15,7 | 7 | 11 | 18 | 13,2 |
| St. Jakobshalle | 11 | – | 11 | 11,0 | 1 | 1 | 2 | 1,2 |
| Ressort Sport | 50 | 7 | 57 | 52,5 | 10 | 21 | 31 | 16,1 |
| Institut für Unterrichtsfragen | 1 | 1 | 2 | 1,2 | 1 | 7 | 8 | 4,2 |
| Amt für Ausbildungsbeiträge | 3 | – | 3 | 3,0 | – | 5 | 5 | 3,0 |
| Ressort Schulen | 54 | 62 | 116 | 75,9 | 13 | 270 | 283 | 104,6 |
| Kindergärten | 6 | 12 | 18 | 14,3 | 77 | 208 | 285 | 206,9 |
| Primarschule Grossbasel-Ost | 18 | 10 | 28 | 24,1 | 14 | 116 | 130 | 78,8 |
| Primarschule Grossbasel-West | 20 | 15 | 35 | 30,1 | 34 | 151 | 185 | 114,4 |
| Primarschule Kleinbasel | 23 | 14 | 37 | 31,2 | 15 | 127 | 142 | 87,2 |
| Kleinklassen | 26 | 51 | 77 | 59,0 | 18 | 167 | 185 | 110,4 |
| Schulen von Riehen und Bettingen | 31 | 37 | 68 | 52,5 | 20 | 111 | 131 | 81,0 |
| Schule für Brückenangebote | 30 | 56 | 86 | 64,4 | 5 | 58 | 63 | 34,7 |
| Orientierungsschule | 74 | 139 | 213 | 153,4 | 26 | 262 | 288 | 174,5 |
| Weiterbildungsschule | 64 | 84 | 148 | 116,0 | 24 | 159 | 183 | 105,9 |
| Fachmaturitätsschule | 21 | 25 | 46 | 33,1 | 4 | 51 | 55 | 28,6 |
| Gymnasium am Münsterplatz | 9 | 43 | 52 | 29,8 | 1 | 22 | 23 | 9,9 |
| Gymnasium Kirschgarten | 28 | 34 | 62 | 47,6 | 5 | 30 | 35 | 17,9 |
| Gymnasium Leonhard | 38 | 37 | 75 | 59,4 | 3 | 74 | 77 | 40,5 |
| Gymnasium Bäumlhof | 31 | 34 | 65 | 48,2 | 5 | 44 | 49 | 26,4 |
| Wirtschaftsgymnasium u. -mittelschule | 42 | 33 | 75 | 63,3 | 4 | 22 | 26 | 17,6 |
| Berufsfachschule | 13 | 32 | 45 | 26,2 | 10 | 73 | 83 | 39,3 |
| Allgemeine Gewerbeschule | 70 | 135 | 205 | 127,5 | 7 | 67 | 74 | 30,4 |
| Schule für Gestaltung | 4 | 78 | 82 | 35,4 | 2 | 64 | 66 | 24,2 |
| Bildungszentrum Gesundheit | 16 | 5 | 21 | 19,5 | 12 | 52 | 64 | 45,3 |
| Amt für Berufsbildung und -beratung | 4 | 7 | 11 | 9,7 | 2 | 22 | 24 | 14,4 |
| Ressort Hochschulen | 3 | 1 | 4 | 3,9 | – | 7 | 7 | 4,0 |
| Archäologische Bodenforschung | 11 | 9 | 20 | 16,0 | 1 | 11 | 12 | 8,1 |
| Ressort Kultur | 1 | 2 | 3 | 2,0 | 1 | 5 | 6 | 4,7 |
| Museumsdienste | – | – | – | – | 1 | 3 | 4 | 2,9 |
| Denkmalpflege | 5 | 8 | 13 | 10,0 | 1 | 6 | 7 | 4,8 |
| Kunstmuseum | 38 | 26 | 64 | 54,9 | 6 | 41 | 47 | 24,3 |
| Antikenmuseum | 16 | 14 | 30 | 22,5 | – | 17 | 17 | 8,4 |
| Historisches Museum | 10 | 32 | 42 | 25,7 | 8 | 35 | 43 | 23,8 |
| Naturhistorisches Museum | 19 | 12 | 31 | 24,8 | 2 | 13 | 15 | 7,1 |
| Museum der Kulturen | 10 | 9 | 19 | 15,0 | 5 | 19 | 24 | 13,9 |
| Materialzentrale | 12 | 2 | 14 | 13,0 | – | 3 | 3 | 1,5 |
| Ressort Dienste | 62 | 73 | 135 | 114,6 | 43 | 275 | 318 | 215,5 |

Fortsetzung siehe folgende Doppelseite.

Personalbestand am Jahresende und Personalausgaben der Kantonalen Verwaltung 2005 (Forts.)

| Departement Buchungskreis | Gesamtes beschäftigtes Personal | | | | Personalausgaben in 1000 Franken | | | |
|---------------------------------------|---------------------------------|------------------------|-------|---------------------------------------|----------------------------------|--------------------------------|-------------------------------|---------|
| | Voll- zeit- lich | Teil- zeit- lich | Total | Stellen zu 100 % auf- gerechnet | Brutto- besol- dungen | Sozial- versiche- rungen | Personal- neben- kosten | Total |
| Erziehungsdepartement | 1 274 | 3 775 | 5 049 | 3 255,5 | 398 467 | 104 689 | 2 066 | 505 223 |
| Departementsstab | 19 | 17 | 36 | 28,9 | 3 617 | 948 | 49 | 4 613 |
| St. Jakobshalle | 12 | 1 | 13 | 12,2 | 1 223 | 316 | 3 | 1 542 |
| Ressort Sport | 60 | 28 | 88 | 68,6 | 8 170 | 1 882 | 50 | 10 102 |
| Institut für Unterrichtsfragen | 2 | 8 | 10 | 5,4 | 2 689 | 193 | 223 | 3 106 |
| Amt für Ausbildungsbeiträge | 3 | 5 | 8 | 6,0 | 512 | 153 | 2 | 667 |
| Ressort Schulen | 67 | 332 | 399 | 180,5 | 19 027 | 4 670 | 321 | 24 018 |
| Kindergärten | 83 | 220 | 303 | 221,2 | 21 240 | 5 618 | 26 | 26 883 |
| Primarschule Grossbasel-Ost | 32 | 126 | 158 | 102,9 | 11 065 | 3 002 | 24 | 14 092 |
| Primarschule Grossbasel-West | 54 | 166 | 220 | 144,5 | 15 320 | 4 033 | 12 | 19 365 |
| Primarschule Kleinbasel | 38 | 141 | 179 | 118,4 | 13 152 | 3 434 | 14 | 16 600 |
| Kleinklassen | 44 | 218 | 262 | 169,4 | 21 681 | 6 229 | 31 | 27 940 |
| Schulen von Riehen und Bettingen | 51 | 148 | 199 | 133,6 | 15 047 | 4 213 | 21 | 19 281 |
| Schule für Brückenangebote | 35 | 114 | 149 | 99,1 | 11 953 | 3 163 | 50 | 15 166 |
| Orientierungsschule | 100 | 401 | 501 | 327,9 | 41 409 | 11 043 | 22 | 52 474 |
| Weiterbildungsschule | 88 | 243 | 331 | 221,9 | 25 255 | 6 846 | 42 | 32 143 |
| Fachmaturitätsschule | 25 | 76 | 101 | 61,7 | 8 715 | 2 352 | 7 | 11 074 |
| Gymnasium am Münsterplatz | 10 | 65 | 75 | 39,7 | 5 775 | 1 541 | 5 | 7 321 |
| Gymnasium Kirschgarten | 33 | 64 | 97 | 65,4 | 8 940 | 2 343 | 10 | 11 292 |
| Gymnasium Leonhard | 41 | 111 | 152 | 99,9 | 13 882 | 3 629 | 13 | 17 524 |
| Gymnasium Bäumlhof | 36 | 78 | 114 | 74,6 | 9 802 | 2 788 | 17 | 12 607 |
| Wirtschaftsgymnasium u. -mittelschule | 46 | 55 | 101 | 80,9 | 11 061 | 2 994 | 11 | 14 066 |
| Berufsfachschule | 23 | 105 | 128 | 65,5 | 8 755 | 2 329 | 22 | 11 105 |
| Allgemeine Gewerbeschule | 77 | 202 | 279 | 157,9 | 21 359 | 5 676 | 134 | 27 169 |
| Schule für Gestaltung | 6 | 142 | 148 | 59,6 | 7 861 | 2 285 | 4 | 10 150 |
| Bildungszentrum Gesundheit | 28 | 57 | 85 | 64,8 | 18 987 | 3 954 | 333 | 23 274 |
| Amt für Berufsbildung und -beratung | 6 | 29 | 35 | 24,1 | 3 033 | 788 | 38 | 3 859 |
| Ressort Hochschulen | 3 | 8 | 11 | 7,9 | 1 148 | 307 | 4 | 1 459 |
| Archäologische Bodenforschung | 12 | 20 | 32 | 24,0 | 2 327 | 708 | 13 | 3 047 |
| Ressort Kultur | 2 | 7 | 9 | 6,7 | 749 | 246 | 6 | 1 001 |
| Museumsdienste | 1 | 3 | 4 | 2,9 | 320 | 81 | 1 | 402 |
| Denkmalpflege | 6 | 14 | 20 | 14,8 | 1 774 | 540 | 13 | 2 327 |
| Kunstmuseum | 44 | 67 | 111 | 79,1 | 7 450 | 1 888 | 42 | 9 380 |
| Antikenmuseum | 16 | 31 | 47 | 30,9 | 3 011 | 798 | 5 | 3 814 |
| Historisches Museum | 18 | 67 | 85 | 49,6 | 5 037 | 1 154 | 47 | 6 238 |
| Naturhistorisches Museum | 21 | 25 | 46 | 31,9 | 3 641 | 1 020 | 29 | 4 690 |
| Museum der Kulturen | 15 | 28 | 43 | 28,8 | 3 351 | 887 | 52 | 4 290 |
| Materialzentrale | 12 | 5 | 17 | 14,5 | 1 385 | 367 | 13 | 1 765 |
| Ressort Dienste | 105 | 348 | 453 | 330,1 | 38 745 | 10 270 | 359 | 49 374 |

Personalbestand am Jahresende und Personalausgaben der Kantonalen Verwaltung 2005 (Forts.)

| Departement Buchungskreis | Beschäftigtes männliches Personal | | | | Beschäftigtes weibliches Personal | | | |
|---|-----------------------------------|------------------------|-------|---------------------------------------|-----------------------------------|------------------------|-------|---------------------------------------|
| | Voll- zeit- lich | Teil- zeit- lich | Total | Stellen zu 100 % auf- gerechnet | Voll- zeit- lich | Teil- zeit- lich | Total | Stellen zu 100 % auf- gerechnet |
| Justizdepartement | 147 | 53 | 200 | 183,8 | 73 | 165 | 238 | 172,4 |
| Sekretariat | 13 | 7 | 20 | 16,6 | 10 | 24 | 34 | 24,6 |
| Staatsanwaltschaft | 62 | 2 | 64 | 63,4 | 24 | 29 | 53 | 41,4 |
| Vormundschaftsbehörde | 17 | 32 | 49 | 40,2 | 19 | 67 | 86 | 60,1 |
| Jugend, Familie und Prävention | 1 | 2 | 3 | 2,3 | 1 | 10 | 11 | 7,2 |
| Gleichstellungsbüro | – | – | – | – | – | 5 | 5 | 2,8 |
| Grundbuch- und Vermessungsamt | 32 | 4 | 36 | 35,5 | 8 | 4 | 12 | 10,7 |
| Zivilstandsamt | 9 | – | 9 | 9,0 | 6 | 11 | 17 | 12,1 |
| VZK/Bewährungshilfe ¹ | 7 | 6 | 13 | 10,8 | 2 | 11 | 13 | 8,0 |
| Handelsregisteramt | 6 | – | 6 | 6,0 | 3 | 4 | 7 | 5,5 |
| Finanzdepartement | 310 | 30 | 340 | 329,3 | 71 | 87 | 158 | 122,0 |
| Sekretariat | 6 | 4 | 10 | 8,7 | 3 | 20 | 23 | 10,1 |
| Finanzverwaltung | 9 | 3 | 12 | 10,6 | 3 | 3 | 6 | 5,0 |
| Steuerverwaltung | 148 | 7 | 155 | 152,6 | 47 | 22 | 69 | 62,5 |
| Zentrale Liegenschaftsverwaltung | 20 | – | 20 | 20,0 | 6 | 8 | 14 | 10,9 |
| Zentrale Informatik Dienststelle | 64 | 7 | 71 | 69,3 | 7 | 10 | 17 | 13,5 |
| Rechnungswesen/Controlling | 6 | 3 | 9 | 7,8 | 1 | 8 | 9 | 6,8 |
| Zentraler Personaldienst | 10 | 4 | 14 | 12,0 | 2 | 14 | 16 | 10,6 |
| Dreispietzverwaltung | 20 | 1 | 21 | 20,5 | 1 | 2 | 3 | 1,8 |
| Parkhäuser | 3 | – | 3 | 3,0 | 1 | – | 1 | 1,0 |
| Liegenschaften Finanzvermögen | 24 | 1 | 25 | 24,8 | – | – | – | – |
| Liegenschaften Verwaltungsvermögen ² | ... | ... | ... | ... | ... | ... | ... | ... |
| Sicherheitsdepartement | 1 089 | 45 | 1 134 | 1 114,0 | 227 | 170 | 397 | 323,8 |
| Bereiche Stab und Recht | 21 | 8 | 29 | 24,9 | 16 | 46 | 62 | 38,0 |
| Bereich Kantonspolizei | 732 | 24 | 756 | 746,0 | 162 | 79 | 241 | 209,6 |
| Bereich Rettung | 228 | 4 | 232 | 230,7 | 14 | 12 | 26 | 21,8 |
| Bereich Dienste | 108 | 9 | 117 | 112,4 | 35 | 33 | 68 | 54,4 |
| Baudepartement | 700 | 84 | 784 | 749,9 | 57 | 133 | 190 | 127,6 |
| Sekretariat | 17 | 1 | 18 | 17,9 | 5 | 34 | 39 | 20,8 |
| Bauinspektorat | 13 | – | 13 | 13,0 | 3 | 2 | 5 | 4,2 |
| Amt für Bausubventionen | 7 | – | 7 | 7,0 | 1 | – | 1 | 1,0 |
| Amt für Umwelt und Energie | 59 | 11 | 70 | 67,9 | 9 | 20 | 29 | 20,4 |
| Stadtgärtnerei und Friedhöfe | 140 | 34 | 174 | 159,0 | 8 | 36 | 44 | 29,2 |
| Tiefbauamt | 305 | 17 | 322 | 311,8 | 17 | 22 | 39 | 25,4 |
| Abfallentsorgung | 66 | – | 66 | 66,0 | 3 | 3 | 6 | 4,9 |
| Hochbau- und Planungsamt | 93 | 21 | 114 | 107,3 | 11 | 16 | 27 | 21,7 |

¹Vollzugszentrum Klosterfiechten/Bewährungshilfe. ²Für diesen Bereich lag kein Personalbestand, aber Ausgaben in der Staatsrechnung vor. - Fortsetzung siehe folgende Doppelseite.

Personalbestand am Jahresende und Personalausgaben der Kantonalen Verwaltung 2005 (Forts.)

| Departement Buchungskreis | Gesamtes beschäftigtes Personal | | | | Personalausgaben in 1000 Franken | | | |
|---|---------------------------------|------------------------|-------|---------------------------------------|----------------------------------|--------------------------------|-------------------------------|---------|
| | Voll- zeit- lich | Teil- zeit- lich | Total | Stellen zu 100 % auf- gerechnet | Brutto- besol- dungen | Sozial- versiche- rungen | Personal- neben- kosten | Total |
| Justizdepartement | 220 | 218 | 438 | 356,2 | 40 803 | 11 265 | 572 | 52 640 |
| Sekretariat | 23 | 31 | 54 | 41,2 | 4 345 | 1 241 | 58 | 5 645 |
| Staatsanwaltschaft | 86 | 31 | 117 | 104,8 | 13 091 | 3 526 | 253 | 16 870 |
| Vormundschaftsbehörde | 36 | 99 | 135 | 100,3 | 11 393 | 3 220 | 90 | 14 702 |
| Jugend, Familie und Prävention | 2 | 12 | 14 | 9,5 | 1 081 | 306 | 22 | 1 409 |
| Gleichstellungsbüro | – | 5 | 5 | 2,8 | 376 | 102 | 6 | 484 |
| Grundbuch- und Vermessungsamt | 40 | 8 | 48 | 46,2 | 5 276 | 1 430 | 81 | 6 788 |
| Zivilstandsamt | 15 | 11 | 26 | 21,1 | 2 103 | 606 | 5 | 2 714 |
| VZK/Bewährungshilfe ¹ | 9 | 17 | 26 | 18,8 | 2 035 | 499 | 46 | 2 579 |
| Handelsregisteramt | 9 | 4 | 13 | 11,5 | 1 102 | 336 | 10 | 1 449 |
| Finanzdepartement | 381 | 117 | 498 | 451,3 | 48 864 | 15 550 | 1 665 | 66 079 |
| Sekretariat | 9 | 24 | 33 | 18,8 | 2 057 | 587 | 40 | 2 684 |
| Finanzverwaltung | 12 | 6 | 18 | 15,6 | 2 033 | 597 | 15 | 2 645 |
| Steuerverwaltung | 195 | 29 | 224 | 215,1 | 22 283 | 6 127 | 239 | 28 650 |
| Zentrale Liegenschaftsverwaltung | 26 | 8 | 34 | 30,9 | 3 389 | 956 | 104 | 4 449 |
| Zentrale Informatik Dienststelle | 71 | 17 | 88 | 82,8 | 9 980 | 2 670 | 338 | 12 987 |
| Rechnungswesen/Controlling | 7 | 11 | 18 | 14,5 | 1 715 | 536 | 25 | 2 275 |
| Zentraler Personaldienst | 12 | 18 | 30 | 22,6 | 4 157 | 3 269 | 853 | 8 280 |
| Dreispitzverwaltung | 21 | 3 | 24 | 22,3 | 2 147 | 536 | 48 | 2 730 |
| Parkhäuser | 4 | – | 4 | 4,0 | 338 | 86 | 1 | 425 |
| Liegenschaften Finanzvermögen | 24 | 1 | 25 | 24,8 | 692 | 173 | 3 | 868 |
| Liegenschaften Verwaltungsvermögen ² | ... | ... | ... | ... | 72 | 15 | 0 | 87 |
| Sicherheitsdepartement | 1 316 | 215 | 1 531 | 1 437,8 | 145 995 | 36 096 | 2 739 | 184 830 |
| Bereiche Stab und Recht | 37 | 54 | 91 | 62,9 | 6 680 | 1 800 | 65 | 8 545 |
| Bereich Kantonspolizei | 894 | 103 | 997 | 955,6 | 95 625 | 23 530 | 1 938 | 121 093 |
| Bereich Rettung | 242 | 16 | 258 | 252,5 | 26 944 | 6 789 | 590 | 34 323 |
| Bereich Dienste | 143 | 42 | 185 | 166,8 | 16 747 | 3 976 | 147 | 20 869 |
| Baudepartement | 757 | 217 | 974 | 877,5 | 84 313 | 22 184 | 1 342 | 107 839 |
| Sekretariat | 22 | 35 | 57 | 38,7 | 4 508 | 1 150 | 215 | 5 873 |
| Bauinspektorat | 16 | 2 | 18 | 17,2 | 1 833 | 486 | 22 | 2 341 |
| Amt für Bausubventionen | 8 | – | 8 | 8,0 | 810 | 209 | 5 | 1 024 |
| Amt für Umwelt und Energie | 68 | 31 | 99 | 88,3 | 9 683 | 2 842 | 120 | 12 646 |
| Stadtgärtnerei und Friedhöfe | 148 | 70 | 218 | 188,2 | 16 424 | 4 210 | 296 | 20 929 |
| Tiefbauamt | 322 | 39 | 361 | 337,2 | 29 879 | 7 824 | 462 | 38 165 |
| Abfallentsorgung | 69 | 3 | 72 | 70,9 | 5 860 | 1 343 | 112 | 7 315 |
| Hochbau- und Planungsamt | 104 | 37 | 141 | 129,0 | 15 315 | 4 120 | 110 | 19 546 |

Fussnoten siehe gegenüberliegende Seite.

Personalbestand am Jahresende und Personalausgaben der Kantonalen Verwaltung 2005 (Forts.)

| Departement Buchungskreis | Beschäftigtes männliches Personal | | | | Beschäftigtes weibliches Personal | | | |
|--|-----------------------------------|------------------------|-------|---------------------------------------|-----------------------------------|------------------------|-------|---------------------------------------|
| | Voll- zeit- lich | Teil- zeit- lich | Total | Stellen zu 100 % auf- gerechnet | Voll- zeit- lich | Teil- zeit- lich | Total | Stellen zu 100 % auf- gerechnet |
| Gesundheitsdepartement | 1 444 | 500 | 1 944 | 1 765,1 | 1 397 | 2 877 | 4 274 | 3 191,2 |
| Sekretariat | 11 | 5 | 16 | 14,2 | 2 | 23 | 25 | 13,6 |
| Gesundheitsdienste | 5 | 10 | 15 | 12,6 | 2 | 53 | 55 | 36,2 |
| Veterinäramt | 4 | – | 4 | 4,0 | 1 | 3 | 4 | 2,8 |
| Kantonales Laboratorium | 15 | 14 | 29 | 25,9 | 5 | 17 | 22 | 14,6 |
| Schlachthof | 19 | 3 | 22 | 20,2 | 1 | 1 | 2 | 1,8 |
| Institut für Rechtsmedizin | 10 | 4 | 14 | 12,6 | 4 | 8 | 12 | 9,0 |
| Amt für Alterspflege | 2 | 1 | 3 | 2,9 | – | 9 | 9 | 5,0 |
| Öffentliche Zahnkliniken | 19 | 5 | 24 | 22,0 | 36 | 71 | 107 | 74,6 |
| Universitätsspital | 1 036 | 301 | 1 337 | 1 216,2 | 1 043 | 2 032 | 3 075 | 2 305,3 |
| Felix Platter-Spital | 129 | 43 | 172 | 161,3 | 148 | 415 | 563 | 412,4 |
| Universitäre Psychiatrische Kliniken | 194 | 114 | 308 | 273,3 | 155 | 245 | 400 | 316,0 |
| Wirtschafts- und Sozialdepartement | 75 | 47 | 122 | 105,2 | 46 | 121 | 167 | 118,1 |
| Sekretariat | 9 | 5 | 14 | 12,0 | 5 | 17 | 22 | 14,6 |
| Staatskanzlei | 8 | 6 | 14 | 11,7 | 3 | 9 | 12 | 8,5 |
| Staatsarchiv | 3 | 12 | 15 | 10,5 | – | 13 | 13 | 7,3 |
| Amt für Wirtschaft und Arbeit | 11 | 10 | 21 | 17,6 | 8 | 30 | 38 | 23,6 |
| Amt für Sozialbeiträge | 23 | 11 | 34 | 30,2 | 25 | 36 | 61 | 49,1 |
| Statistisches Amt | 3 | 3 | 6 | 5,3 | 2 | 11 | 13 | 9,5 |
| Rheinschiffahrtsdirektion | 18 | – | 18 | 18,0 | 3 | 5 | 8 | 5,6 |
| Gerichte | 107 | 25 | 132 | 119,7 | 50 | 82 | 132 | 92,0 |
| Appellationsgericht | 7 | 2 | 9 | 8,0 | 2 | 9 | 11 | 7,6 |
| Gericht für Strafsachen | 26 | 10 | 36 | 31,6 | 11 | 20 | 31 | 21,3 |
| Zivilgericht | 72 | 9 | 81 | 75,3 | 37 | 48 | 85 | 59,4 |
| Sozialversicherungsgericht | 2 | 4 | 6 | 4,8 | – | 5 | 5 | 3,7 |
| Behörden | 19 | 18 | 37 | 26,7 | 4 | 28 | 32 | 17,7 |
| Behörden, Allgemeine Verwaltung | 7 | 6 | 13 | 10,0 | 2 | 13 | 15 | 8,4 |
| Finanzkontrolle | 12 | 1 | 13 | 12,8 | 1 | 3 | 4 | 3,5 |
| Sozialstellen ¹ | – | 11 | 11 | 4,0 | 1 | 12 | 13 | 5,8 |
| Grosser Rat und Parlamentsdienste ² | ... | ... | ... | ... | ... | ... | ... | ... |
| Ombudsman ² | ... | ... | ... | ... | ... | ... | ... | ... |
| Verfassungsrat ² | ... | ... | ... | ... | ... | ... | ... | ... |
| Regierungsrat ² | ... | ... | ... | ... | ... | ... | ... | ... |
| Spezialbetriebe | 1 437 | 117 | 1 554 | 1 503,3 | 95 | 119 | 214 | 162,2 |
| Basler Verkehrsbetriebe | 794 | 83 | 877 | 845,8 | 45 | 73 | 118 | 87,0 |
| Industrielle Werke ³ | 643 | 34 | 677 | 657,4 | 50 | 46 | 96 | 75,1 |
| Zusammen | 6 214 | 2 064 | 8 278 | 7 403,1 | 2 408 | 6 412 | 8 820 | 6 076,3 |

¹Für diesen Bereich lagen nur Personalbestände, aber keine differenzierten Ausgaben in der Staatsrechnung vor. ²Beschäftigte sind in Behörden/Allgemeine Verwaltung enthalten. ³Die Industriellen Werke Basel sind zwar aus der Staatsrechnung ausgegliedert, jedoch im Personalbestand der Kantonalen Verwaltung eingeschlossen.

Personalbestand am Jahresende und Personalausgaben der Kantonalen Verwaltung 2005 (Forts.)

| Departement Buchungskreis | Gesamtes beschäftigtes Personal | | | | Personalausgaben in 1000 Franken | | | |
|--|---------------------------------|------------------------|--------|---------------------------------------|----------------------------------|--------------------------------|-------------------------------|-----------|
| | Voll- zeit- lich | Teil- zeit- lich | Total | Stellen zu 100 % auf- gerechnet | Brutto- besol- dungen | Sozial- versiche- rungen | Personal- neben- kosten | Total |
| Gesundheitsdepartement | 2 841 | 3 377 | 6 218 | 4 956,3 | 506 937 | 114 702 | 6 958 | 628 598 |
| Sekretariat | 13 | 28 | 41 | 27,8 | 3 421 | 990 | 26 | 4 437 |
| Gesundheitsdienste | 7 | 63 | 70 | 48,7 | 5 416 | 1 508 | 149 | 7 073 |
| Veterinäramt | 5 | 3 | 8 | 6,8 | 1 109 | 286 | 9 | 1 404 |
| Kantonales Laboratorium | 20 | 31 | 51 | 40,5 | 4 595 | 1 245 | 43 | 5 883 |
| Schlachthof | 20 | 4 | 24 | 22,0 | 2 105 | 531 | 27 | 2 663 |
| Institut für Rechtsmedizin | 14 | 12 | 26 | 21,6 | 2 666 | 652 | 3 | 3 321 |
| Amt für Alterspflege | 2 | 10 | 12 | 7,9 | 863 | 238 | 5 | 1 106 |
| Öffentliche Zahnkliniken | 55 | 76 | 131 | 96,6 | 9 181 | 2 325 | 114 | 11 619 |
| Universitätsspital | 2 079 | 2 333 | 4 412 | 3 521,5 | 363 999 | 80 105 | 5 201 | 449 305 |
| Felix Platter-Spital | 277 | 458 | 735 | 573,7 | 55 351 | 12 951 | 740 | 69 042 |
| Universitäre Psychiatrische Kliniken | 349 | 359 | 708 | 589,3 | 58 230 | 13 873 | 642 | 72 745 |
| Wirtschafts- und Sozialdepartement | 121 | 168 | 289 | 223,3 | 37 653 | 9 869 | 511 | 48 033 |
| Sekretariat | 14 | 22 | 36 | 26,6 | 3 007 | 820 | 57 | 3 885 |
| Staatskanzlei | 11 | 15 | 26 | 20,3 | 2 328 | 605 | 10 | 2 943 |
| Staatsarchiv | 3 | 25 | 28 | 17,7 | 1 852 | 493 | 14 | 2 359 |
| Amt für Wirtschaft und Arbeit | 19 | 40 | 59 | 41,2 | 18 633 | 4 770 | 253 | 23 657 |
| Amt für Sozialbeiträge | 48 | 47 | 95 | 79,2 | 7 522 | 2 056 | 78 | 9 656 |
| Statistisches Amt | 5 | 14 | 19 | 14,8 | 1 758 | 455 | 8 | 2 221 |
| Rheinschiffahrtsdirektion | 21 | 5 | 26 | 23,6 | 2 553 | 669 | 91 | 3 313 |
| Gerichte | 157 | 107 | 264 | 211,7 | 26 616 | 7 442 | 102 | 34 160 |
| Appellationsgericht | 9 | 11 | 20 | 15,6 | 2 740 | 721 | 5 | 3 466 |
| Gericht für Strafsachen | 37 | 30 | 67 | 52,9 | 7 691 | 2 691 | 20 | 10 401 |
| Zivilgericht | 109 | 57 | 166 | 134,7 | 14 698 | 3 633 | 70 | 18 401 |
| Sozialversicherungsgericht | 2 | 9 | 11 | 8,5 | 1 487 | 397 | 7 | 1 892 |
| Behörden | 23 | 46 | 69 | 44,4 | 6 138 | 2 119 | 94 | 8 352 |
| Behörden, Allgemeine Verwaltung | 9 | 19 | 28 | 18,4 | -1 070 | -533 | - | -1 603 |
| Finanzkontrolle | 13 | 4 | 17 | 16,3 | 2 232 | 696 | 43 | 2 972 |
| Sozialstellen ¹ | 1 | 23 | 24 | 9,8 | ... | ... | ... | ... |
| Grosser Rat und Parlamentsdienste ² | ... | ... | ... | ... | 2 336 | 235 | 7 | 2 578 |
| Ombudsman ² | ... | ... | ... | ... | 427 | 157 | 42 | 627 |
| Verfassungsrat ² | ... | ... | ... | ... | 150 | 41 | 1 | 192 |
| Regierungsrat ² | ... | ... | ... | ... | 2 063 | 1 523 | - | 3 585 |
| Spezialbetriebe | 1 532 | 236 | 1 768 | 1 665,4 | 159 167 | 40 967 | 3 761 | 203 895 |
| Basler Verkehrsbetriebe | 839 | 156 | 995 | 932,8 | 82 603 | 22 263 | 1 455 | 106 321 |
| Industrielle Werke ³ | 693 | 80 | 773 | 732,6 | 76 564 | 18 704 | 2 306 | 97 574 |
| Zusammen | 8 622 | 8 476 | 17 098 | 13 479,4 | 1 454 953 | 364 883 | 19 811 | 1 839 647 |

Fussnoten siehe gegenüberliegende Seite.



Rechtspflege

Polizei
Gerichte
Strafvollzug
Rechtsmedizin
Opferhilfe

Polizeiliche Kriminalstatistik seit 1997¹

| Straftat | 1997 | 1998 | 1999 | 2000 | 2001 | 2002 | 2003 | 2004 | 2005 ² |
|-----------------------------------|---------------|---------------|---------------|---------------|---------------|---------------|---------------|---------------|-------------------|
| Gewalttaten | 752 | 716 | 861 | 800 | 776 | 943 | 960 | 990 | 835 |
| Vorsätzliche Tötungsdelikte | 20 | 23 | 17 | 19 | 13 | 19 | 20 | 22 | 14 |
| Körperverletzung | 350 | 345 | 438 | 419 | 384 | 488 | 479 | 537 | 464 |
| Raub | 225 | 195 | 182 | 185 | 171 | 186 | 177 | 176 | 154 |
| Erpressung | 23 | 22 | 19 | 15 | 14 | 15 | 44 | 23 | 17 |
| Freiheitsberaubung, Entführung | 13 | 25 | 30 | 21 | 23 | 32 | 33 | 42 | 29 |
| Geiselnahme | 1 | – | 1 | – | 1 | – | – | – | – |
| Vergewaltigung | 19 | 29 | 49 | 33 | 32 | 41 | 48 | 34 | 26 |
| Brandstiftung | 66 | 55 | 56 | 56 | 65 | 55 | 69 | 70 | 57 |
| Gewalt, Drohung gegen Beamte | 35 | 22 | 69 | 52 | 73 | 107 | 90 | 86 | 74 |
| Diebstähle | 19 081 | 19 048 | 16 221 | 15 413 | 16 377 | 19 158 | 18 054 | 19 005 | 11 878 |
| Diebstahl (ohne Fahrzeuge) | 14 876 | 14 755 | 12 465 | 11 917 | 12 864 | 15 243 | 14 516 | 15 732 | 9 045 |
| davon Einbruchdiebstahl | 2 248 | 1 947 | 2 217 | 1 951 | 1 666 | 1 874 | 1 881 | 1 605 | 1 103 |
| davon Entreisssdiebstahl | 82 | 111 | 102 | 72 | 118 | 99 | 95 | 83 | 60 |
| Fahrzeugdiebstahl ³ | 4 205 | 4 293 | 3 756 | 3 496 | 3 513 | 3 915 | 3 538 | 3 273 | 2 833 |
| Übrige Straftaten | | | | | | | | | |
| Veruntreuung | 120 | 117 | 88 | 86 | 101 | 87 | 98 | 84 | 74 |
| Betrug | 696 | 779 | 624 | 726 | 800 | 1 063 | 1 206 | 1 258 | 471 |
| Drohung | 438 | 399 | 481 | 430 | 502 | 604 | 666 | 769 | 660 |
| davon Bombendrohung | 12 | 6 | 13 | 4 | 4 | 5 | 4 | 5 | 1 |
| Nötigung | 70 | 73 | 89 | 78 | 68 | 73 | 87 | 96 | 103 |
| Strafbare sexuelle Handlungen | 186 | 190 | 192 | 240 | 236 | 204 | 262 | 169 | 221 |
| davon sex. Integrität von Kindern | 62 | 47 | 52 | 60 | 56 | 55 | 70 | 39 | 77 |
| Strafbare Vorbereitungshandlungen | 1 | 1 | 3 | 2 | 3 | 2 | 3 | 2 | 1 |
| Geldwäscherei, mangelnde Sorgfalt | 10 | 8 | 12 | 7 | 13 | 11 | 28 | 22 | 27 |
| Alle Straftaten | 21 354 | 21 331 | 18 571 | 17 782 | 18 876 | 22 145 | 21 364 | 22 395 | 14 270 |

¹"Polizeiliche Kriminalstatistik" - Sämtliche im Kanton Basel-Stadt auf ausgewählten Gebieten erstattete Polizeianzeigen. ²Seit 2005 werden von mehreren Personen gemeinsam begangene Straftaten nur noch als ein Ereignis gezählt. ³Einschliesslich Entwendung zum Gebrauch.

Polizeiliche Kriminalstatistik - Handlungen, ermittelte Täter und Opfer 2005¹

| Straftat | Anzahl Handlungen | | | Ermittelte Täter ² | | | | | Opfer | |
|-----------------------------------|-------------------|------------|--------------|-------------------------------|------------|----------------|-----------------------------------|-------------------------------|------------|------------|
| | Total | Ver-sucht | Voll-endet | Total | Weib-lich | Min-der-jährig | Ausländer wohnhaft in der Schweiz | Ausländer wohnhaft im Ausland | Total | Weib-lich |
| Vorsätzliche Tötungsdelikte | 14 | 8 | 6 | 15 | 3 | – | 8 | – | 20 | 7 |
| Körperverletzung | 464 | ... | ... | 345 | 41 | 43 | 167 | 28 | 516 | 188 |
| Raub | 154 | 19 | 135 | 49 | 6 | 17 | 27 | 3 | ... | ... |
| Erpressung | 17 | 4 | 13 | 12 | 2 | – | 3 | 5 | 13 | 5 |
| Freiheitsberaubung, Entführung | 29 | – | 29 | 26 | 2 | – | 15 | 5 | 33 | 19 |
| Geiselnahme | – | – | – | – | – | – | – | – | – | – |
| Vergewaltigung | 26 | 5 | 21 | 14 | – | 1 | 11 | – | 26 | ... |
| Brandstiftung | 57 | 3 | 54 | 6 | 3 | 2 | 2 | – | ... | ... |
| Gewalt, Drohung gegen Beamte | 74 | ... | ... | 90 | 7 | 7 | 27 | 13 | ... | ... |
| Diebstahl (ohne Fahrzeuge) | 9 045 | 318 | 8 727 | 2 404 | 805 | 540 | 865 | 551 | ... | ... |
| davon Einbruchdiebstahl | 1 103 | 182 | 921 | 184 | 36 | 21 | 40 | 84 | ... | ... |
| davon Entreisssdiebstahl | 60 | 2 | 58 | 25 | 2 | 5 | 20 | 2 | ... | ... |
| Fahrzeugdiebstahl ³ | 2 833 | 19 | 2 814 | 166 | 10 | 33 | 59 | 18 | ... | ... |
| Veruntreuung | 74 | – | 74 | 70 | 19 | 3 | 21 | 3 | ... | ... |
| Betrug | 471 | 21 | 450 | 388 | 102 | 28 | 137 | 59 | ... | ... |
| Drohung | 660 | ... | ... | 581 | 68 | 49 | 310 | 34 | ... | ... |
| davon Bombendrohung | 1 | ... | ... | 1 | – | – | – | – | ... | ... |
| Nötigung | 103 | 4 | 99 | 96 | 18 | 19 | 42 | 10 | 117 | 57 |
| Strafbare sexuelle Handlungen | 221 | 1 | 220 | 136 | – | 15 | 39 | 10 | 241 | 189 |
| davon sex. Integrität von Kindern | 77 | ... | ... | ... | ... | ... | ... | ... | ... | ... |
| Strafbare Vorbereitungshandlungen | 1 | – | 1 | – | – | – | – | – | ... | ... |
| Geldwäscherei, mangelnde Sorgfalt | 27 | – | 27 | 14 | – | – | 3 | 6 | ... | ... |

¹"Polizeiliche Kriminalstatistik" - Sämtliche im Kanton Basel-Stadt auf ausgewählten Gebieten erstattete Polizeianzeigen, ermittelte Täter und Opfer. ²Die Anzahl ermittelter Täter kann sich auch auf in früheren Jahren begangene Delikte beziehen. ³Einschliesslich Entwendung zum Gebrauch.

Rückweisungen und Festnahmen im Grenzverkehr an Bahnhöfen und am Flughafen seit 1997¹

| Rückweisungsgrund | 1997 | 1998 | 1999 | 2000 | 2001 | 2002 | 2003 | 2004 | 2005 |
|-------------------------------------|-------|-------|-------|-------|-------|-------|-------|-------|-------|
| Ohne Visum | 609 | 1 423 | 1 607 | 1 530 | 1 132 | 1 400 | 1 002 | 1 073 | 705 |
| Ohne gültige Ausweispapiere | 417 | 599 | 705 | 655 | 706 | 750 | 592 | 472 | 284 |
| Falsche Ausweispapiere | 122 | 135 | 156 | 142 | 169 | 174 | 105 | 67 | 50 |
| Ohne Zusicherung zum Stellenantritt | 15 | 13 | 6 | 9 | 10 | 1 | – | ... | ... |
| Einreisesperre | 45 | 43 | 28 | 41 | 26 | 22 | 17 | 25 | 17 |
| Mittellosigkeit | 130 | 126 | 141 | 184 | 236 | 183 | 47 | 103 | 93 |
| Alle Rückweisungen | 1 338 | 2 339 | 2 643 | 2 561 | 2 279 | 2 530 | 1 763 | 1 740 | 1 149 |
| Alle Festnahmen | 739 | 724 | 606 | 466 | 347 | 335 | 336 | 289 | 336 |

¹Bahnhof SNCF und Badischer Bahnhof.Verkehrspolizeiliche Dienstleistungen und Kontrollen des Polizeikommandos Basel-Stadt seit 2000¹

| Dienstleistung, Kontrolle | 2000 | 2001 | 2002 | 2003 | 2004 | 2005 |
|--|---------|---------|-----------|-----------|------------|------------|
| Spezielle Massnahmen bei Grossanlässen | 83 | 63 | 129 | 117 | 134 | 118 |
| Kontrollen des Strassenlärms | 3 | 5 | 6 | 4 | 6 | 7 |
| Kontrollen der Geschwindigkeitsvorschriften | 389 | 440 | 649 | 669 | 610 | 1 363 |
| Kontrollierte Fahrzeuge ² | 121 995 | 276 083 | 3 880 779 | 9 251 513 | 14 766 140 | 24 538 440 |
| Festgestellte Übertretungen | 11 925 | 14 095 | 27 780 | 26 175 | 44 666 | 107 973 |
| Prozentanteil der Übertretungen ³ | 9,7 | 5,1 | 7,3 | 6,0 | 0,3 | 0,4 |
| Kontrollen bei Rotlicht | ... | ... | ... | ... | 195 | 278 |
| Festgestellte Übertretungen | ... | ... | ... | ... | 37 578 | 28 720 |
| Kontrollen der Taxiverkehrsvorschriften | ... | ... | ... | 13 | 15 | 35 |
| Kontrollierte Fahrzeuge | ... | ... | ... | 27 | 36 | 41 |
| Festgestellte Übertretungen | ... | ... | ... | 21 | 19 | 18 |
| Prozentanteil der Übertretungen | ... | ... | ... | 78,0 | 52,8 | 43,9 |
| Angeordnete Verkehrskontrollen | 294 | 150 | 178 | ... | ... | ... |
| Festgestellte Übertretungen | 1 044 | 1 542 | 2 219 | ... | ... | ... |
| Kontrollen der Abgasvorschriften | 7 | 12 | 9 | 7 | 9 | 6 |
| Kontrollierte Fahrzeuge | 248 | 374 | 186 | 125 | 151 | 98 |
| Beanstandete Fahrzeuge | 63 | 98 | 62 | 43 | 40 | 49 |
| Prozentanteil der Beanstandungen | 25,4 | 26,2 | 33,0 | 35,0 | 26,5 | 50,0 |
| Kontrollen der Schwerverkehrsvorschriften | 39 | 169 | 99 | 84 | 114 | 117 |
| Kontrollierte Fahrzeuge | 618 | 1 296 | 1 174 | 1 318 | 1 403 | 1 778 |
| Festgestellte Übertretungen | 125 | 100 | 466 | 461 | 328 | 510 |
| Prozentanteil der Übertretungen | 20,2 | 13,0 | 39,7 | 35,0 | 23,4 | 28,7 |
| Betriebskontrollen ARV (Chauffeurverordnung) | 21 | 24 | 39 | 24 | 15 | 14 |
| Beanstandungen | 27 | 31 | 71 | ... | 46 | 130 |
| Einsätze auf der Autobahn wegen Unfällen, Pannen usw. | 314 | 440 | 745 | 1 045 | 977 | 826 |
| Festgestellte Fälle von Fahren in angetrunkenem Zustand | 517 | 506 | 492 | 491 | 370 | 408 |
| Ohne Unfall | 395 | 353 | 354 | 393 | 370 | 303 |
| Mit Unfall | 122 | 153 | 138 | 98 | ... | 105 |
| Atemlufttests | 1 234 | 2 105 | 2 368 | ... | ... | ... |
| Anordnungen von Blutentnahme | 528 | 498 | 571 | 473 | 423 | 409 |
| Ermittlungsverfahren wegen | 164 | 144 | 178 | 145 | 322 | 324 |
| Entwendung eines Motorfahrzeuges zum Gebrauch | 67 | 49 | 88 | 67 | 119 | 124 |
| Entwendung eines anvertrauten Motorfahrzeuges | 2 | 2 | 4 | 2 | 6 | 3 |
| Entwendung eines Fahrrades/Motorfahrrades | 95 | 93 | 86 | 76 | 83 | 77 |
| Missbrauch von Ausweisen und Schildern | ... | 45 | 137 | ... | 114 | 120 |
| Administrative Verfügungen ⁴ | 1 924 | 2 326 | 2 327 | 1 938 | 1 536 | 1 612 |
| davon wegen Fahren in angetrunkenem Zustand | 270 | 261 | 252 | 233 | 230 | 269 |
| davon Führerausweisentzüge | 896 | 977 | 974 | 909 | 746 | 717 |
| Mittlere Entzugsdauer in Monaten bei Führerausweisentzug | 5,6 | 5,7 | 5,8 | 6,0 | 6,0 | 5,8 |

¹Strassenverkehrsunfälle siehe Seiten 173 und 174. ²Seit 2002 werden Einsätze von Geschwindigkeits- und Rotlichtüberwachern ("Blechpolizisten") mitgezählt. ³Bis 2003 ohne, seit 2004 einschliesslich Geschwindigkeits- und Rotlichtüberwacher. ⁴Ohne Verwarnungen und Anträge an einen anderen Kanton.

Im Ordnungsbussen-Verfahren geahndete Übertretungen des Strassenverkehrsgesetzes seit 1999

| Geahndeter Verkehrsteilnehmer, Übertretung | 1999 | 2000 | 2001 | 2002 | 2003 | ¹ 2004 | 2005 |
|---|---------|---------|---------|---------|---------|-------------------|---------|
| Fussgänger | 7 | 15 | 24 | 21 | 22 | 66 | 58 |
| davon Nichtbeachten der Lichtsignale | 5 | 15 | 21 | 16 | 20 | 45 | 46 |
| davon Betreten der Autobahn | 1 | – | 3 | 2 | 2 | 7 | 4 |
| Radfahrer, Lenker von Motorfahrzeugen | 2 684 | 3 097 | 3 267 | 2 662 | 3 106 | 4 804 | 4 719 |
| Übertreten administrativer Bestimmungen | 647 | 669 | 55 | 42 | 47 | 39 | 28 |
| Verletzen der Verkehrsregeln | 898 | 1 046 | 1 207 | 1 310 | 1 440 | 1 772 | 1 710 |
| Nichtbeachten der Vorschrittsignale | 476 | 747 | 813 | 365 | 424 | 1 249 | 1 229 |
| Nichtbeachten der Lichtsignale | 424 | 401 | 443 | 358 | 376 | 692 | 701 |
| Fahren ohne vorgeschriebene Ausrüstung | 239 | 234 | 749 | 587 | 819 | 1 052 | 1 051 |
| Lenker/Halter/Mitfahrer von Motorfahrzeugen | 172 421 | 187 243 | 211 650 | 234 744 | 256 347 | 292 035 | 343 107 |
| Übertreten administrativer Bestimmungen | 1 294 | 1 542 | 2 033 | 1 900 | 1 616 | 1 951 | 1 473 |
| Verletzen der Regeln des ruhenden Verkehrs | 142 597 | 150 554 | 169 549 | 182 298 | 205 660 | 217 782 | 202 475 |
| davon Übertreten der Parkzeit | 70 529 | 71 587 | 77 353 | 90 960 | 108 353 | 112 149 | 107 988 |
| davon Parkieren im Parkverbot | 53 232 | 58 727 | 68 055 | 68 334 | 73 884 | 78 927 | 69 665 |
| davon Halten und Parkieren im Halteverbot | 18 836 | 20 240 | 24 141 | 23 004 | 23 423 | 26 706 | 24 822 |
| Verletzen der Regeln des Fahrverkehrs | 28 530 | 35 147 | 40 068 | 50 546 | 49 071 | 72 302 | 139 159 |
| davon Nichtbeachten der Vorschrittsignale | 7 453 | 9 330 | 10 108 | 12 779 | 13 338 | 14 078 | 12 168 |
| davon Nichtbeachten der Lichtsignale | 743 | 593 | 794 | 1 408 | 1 700 | 3 732 | 3 887 |
| davon Geschwindigkeitsüberschreitung ² | 15 963 | 11 675 | 13 970 | 26 945 | 23 243 | 38 935 | 104 520 |
| davon Fahren ohne vorgeschriebene Ausrüstung | 589 | 717 | 779 | 708 | 724 | 968 | 1 411 |
| Fehlende Nationalstrassenvignette | 353 | 340 | 558 | 354 | 320 | 583 | 633 |
| Durch Bezahlen der Busse erledigte OB-Verfahren | 175 465 | 190 695 | 215 499 | 237 781 | 259 795 | 297 488 | 348 517 |
| Bezahlte Bussen in 1 000 Fr. | 7 808 | 7 841 | 9 428 | 10 626 | 11 632 | 13 932 | 13 940 |
| Durch Verzeigung erledigte OB-Verfahren | 6 871 | 7 259 | 9 539 | 8 969 | 8 935 | 18 447 | 15 051 |

¹Höhere Werte infolge Installation mehrerer neuer Radarstationen im Jahr 2004. ²Überschreiten der Höchstgeschwindigkeit bis zu 15 km/h, ausserorts bis 20 km/h und auf Autobahnen bis 25 km/h.

Sicherheitspolizeiliche Dienstleistungen des Polizeikommandos Basel-Stadt seit 1999

| Dienstleistung | 1999 | 2000 | 2001 | 2002 | 2003 | 2004 | 2005 |
|--|--------|--------|--------|--------|--------|--------|--------|
| Polizeirapporte und Berichte aller Art | 53 340 | 51 679 | 39 724 | 40 883 | 41 526 | 62 157 | 59 000 |
| davon Strafanzeigen | 27 961 | 4 298 | 4 226 | 5 191 | 5 561 | 6 226 | 5 267 |
| davon Vermisstanzeigen | 175 | 200 | 183 | 160 | 178 | 159 | 125 |
| davon Verlust- und Fundanzeigen | 5 972 | 6 443 | 4 046 | 4 578 | 4 567 | 5 564 | 5 270 |
| davon Identifizierung unbekannter Leichen | 12 | 8 | 8 | ... | ... | ... | 24 |
| Requisitionen | 36 430 | 35 627 | 35 126 | 36 945 | 36 848 | 41 762 | 40 734 |
| davon Überweisungen an Spitäler | 461 | 496 | 488 | 472 | 417 | 462 | 443 |
| davon alle Einbruch- und Überfallalarme | 953 | 1 076 | 899 | 937 | 1 020 | 871 | 857 |
| davon echte Einbruch- und Überfallalarme | – | 17 | 30 | 38 | 39 | 29 | 27 |
| davon Rheinverschmutzungen | 2 | 17 | 6 | 2 | 8 | 5 | 5 |
| davon Rettungseinsätze auf dem Rhein | 5 | 9 | 17 | 14 | 16 | 9 | 29 |
| davon Leichenlandungen aus dem Rhein | – | 1 | 3 | 1 | 1 | 2 | 5 |
| davon Hundeeinsätze | 249 | 573 | 485 | 726 | 556 | 709 | 566 |
| Im Polizeiposten vorläufig festgenommene und von dort wieder entlassene Personen | 3 857 | 952 | 2 254 | 2 140 | 3 085 | 2 446 | 2 198 |
| Festgenommene und dem Journal zugeführte Personen | 2 472 | 1 979 | 2 026 | 2 185 | 2 214 | 1 952 | 2 151 |
| davon an der Grenze Festgenommene | 739 | 361 | 411 | 417 | 509 | 492 | 319 |
| Zu- und Abführungen von Häftlingen | 13 045 | 3 688 | 4 494 | 7 385 | 8 309 | 9 542 | 7 528 |
| Vorbereitete sicherheitspolizeiliche Aktionen | 434 | 468 | 618 | 924 | 1 626 | 930 | 1 010 |
| davon zugunsten von gefährdeten Personen | 42 | 34 | 30 | 38 | 33 | 31 | 30 |
| davon zugunsten von Demonstrationen | 28 | 32 | 14 | 18 | 45 | 28 | 24 |
| davon zugunsten von sportlichen/gesellschaftlichen Anlässen | 40 | 40 | 34 | 55 | 50 | 43 | 48 |

Polizeilich verzeigte Gesetzesübertretungen seit 1999

| Gesetz, übertretene Gesetzesbestimmung | 1999 | 2000 | 2001 | 2002 | 2003 | 2004 | 2005 |
|--|--------|--------|--------|--------|--------|--------|--------|
| Schweizerisches Strafgesetz | 378 | 554 | 689 | 553 | 662 | 536 | 512 |
| Strassenverkehrsgesetz ¹ | 11 180 | 11 800 | 13 662 | 13 116 | 13 941 | 23 464 | 20 575 |
| davon pflichtwidriges Verhalten bei Unfall | 153 | 164 | 117 | 108 | 128 | 138 | 126 |
| davon Fahren in angetrunkenem Zustand | 386 | 474 | 375 | 375 | 423 | 433 | 551 |
| davon Fahren ohne Ausweis | 131 | 284 | 156 | 152 | 159 | 198 | 180 |
| Übrige Bundesgesetze | 1 169 | 1 139 | 1 049 | 1 243 | 2 088 | 1 960 | 1 741 |
| Kantonales Übertretungsstrafgesetz, Waffengesetz | 1 366 | 1 466 | 1 239 | 1 620 | 2 637 | 2 723 | 2 355 |
| davon Diensterschwerung (§ 16) | 208 | 161 | 180 | 167 | 322 | 366 | 312 |
| davon Strassenanschläge (§ 22) | 61 | 86 | 54 | 66 | 72 | 110 | 115 |
| davon Immissionen, Lärm und Unfug (§ 29-33) | 136 | 226 | 115 | 136 | 258 | 257 | 227 |
| davon Rauschzustand (§ 35) | 203 | 212 | 228 | 345 | 612 | 687 | 411 |
| davon Strassenprostitution (§ 30) | 102 | 27 | 61 | 60 | 78 | 80 | – |
| davon Parkieren auf Privatboden (§ 63) | 100 | 57 | 40 | 49 | 112 | 117 | 108 |
| davon Ausverkäufe und Preisangaben (§ 71) | 2 | 1 | 1 | 3 | 2 | – | – |
| davon Halten von Hunden (§ 89) | 30 | 145 | 32 | 104 | 134 | 144 | 190 |
| davon Waffen und Munition (§ 92 bzw. Waffengesetz) | 11 | 37 | 57 | 38 | 24 | 15 | 25 |
| Zusammen | 14 093 | 14 959 | 16 639 | 16 532 | 19 328 | 28 683 | 25 183 |

¹Einschliesslich Verzeigungen aus dem Ordnungsbussen-Verfahren. Höhere Werte infolge Installation mehrerer neuer Radarstationen im Jahr 2004.

Vom Kantonalen Strafgericht Beurteilte nach Heimat und Wohnort seit 1999

| Heimat, Wohnort | 1999 | 2000 | 2001 | 2002 | 2003 | 2004 | 2005 |
|---|--------|--------|--------|--------|--------|--------|--------|
| Abteilung Verzeigungen | | | | | | | |
| Alle Beurteilten | 18 829 | 20 421 | 22 450 | 25 872 | 27 583 | 37 002 | 36 244 |
| Schweizer | 10 220 | 10 608 | 11 488 | 13 118 | 13 189 | 16 762 | 15 353 |
| wohnhaft in Basel-Stadt | 6 077 | 6 750 | 7 063 | 7 636 | 7 841 | 9 827 | 9 006 |
| wohnhaft ausserhalb | 4 143 | 3 858 | 4 425 | 5 482 | 5 348 | 6 935 | 6 347 |
| Ausländer | 8 609 | 9 813 | 10 962 | 12 754 | 14 394 | 20 240 | 20 891 |
| wohnhaft in Basel-Stadt | 4 031 | 4 694 | 5 009 | 5 845 | 6 172 | 9 253 | 8 526 |
| wohnhaft ausserhalb | 4 578 | 5 119 | 5 953 | 6 909 | 8 222 | 10 987 | 12 365 |
| davon wegen dem Betäubungsmittelgesetz Beurteilte | 199 | 200 | 226 | 347 | 377 | 564 | 466 |
| Schweizer | 105 | 87 | 101 | 88 | 127 | 156 | 231 |
| wohnhaft in Basel-Stadt | 55 | 46 | 60 | 55 | 75 | 83 | 130 |
| wohnhaft ausserhalb | 50 | 41 | 41 | 33 | 52 | 73 | 101 |
| Ausländer | 94 | 113 | 125 | 259 | 250 | 408 | 235 |
| wohnhaft in Basel-Stadt | 38 | 19 | 16 | 36 | 48 | 71 | 80 |
| wohnhaft ausserhalb | 56 | 94 | 109 | 223 | 202 | 337 | 155 |
| davon wegen dem Strassenverkehrsgesetz Beurteilte | 11 575 | 12 088 | 14 231 | 14 367 | 14 213 | 21 881 | 22 255 |
| Schweizer | 6 165 | 5 819 | 7 049 | 7 094 | 6 427 | 9 342 | 9 027 |
| wohnhaft in Basel-Stadt | 3 523 | 3 584 | 4 239 | 4 087 | 3 752 | 5 525 | 5 383 |
| wohnhaft ausserhalb | 2 642 | 2 235 | 2 810 | 3 007 | 2 675 | 3 817 | 3 644 |
| Ausländer | 5 410 | 6 269 | 7 182 | 7 273 | 7 786 | 12 539 | 13 228 |
| wohnhaft in Basel-Stadt | 2 740 | 3 214 | 3 787 | 3 719 | 3 923 | 6 733 | 6 407 |
| wohnhaft ausserhalb | 2 670 | 3 055 | 3 395 | 3 554 | 3 863 | 5 806 | 6 821 |
| Abteilung öffentliche Anklagen | | | | | | | |
| Alle Beurteilten | 1 077 | 948 | 897 | 1 023 | 955 | 972 | 1 012 |
| Schweizer | 500 | 425 | 420 | 455 | 425 | 494 | 446 |
| wohnhaft in Basel-Stadt | 289 | 272 | 244 | 280 | 243 | 306 | 264 |
| wohnhaft ausserhalb | 211 | 153 | 176 | 175 | 182 | 188 | 182 |
| Ausländer | 577 | 523 | 477 | 568 | 530 | 478 | 566 |
| wohnhaft in Basel-Stadt | 227 | 175 | 199 | 228 | 183 | 234 | 237 |
| wohnhaft ausserhalb | 350 | 348 | 278 | 340 | 347 | 244 | 329 |
| davon wegen dem Betäubungsmittelgesetz Beurteilte | 162 | 131 | 112 | 160 | 262 | 249 | 233 |
| Schweizer | 73 | 47 | 34 | 77 | 114 | 108 | 94 |
| wohnhaft in Basel-Stadt | 35 | 28 | 18 | 45 | 69 | 67 | 55 |
| wohnhaft ausserhalb | 38 | 19 | 16 | 32 | 45 | 41 | 39 |
| Ausländer | 89 | 84 | 78 | 83 | 148 | 141 | 139 |
| wohnhaft in Basel-Stadt | 29 | 24 | 22 | 20 | 45 | 42 | 40 |
| wohnhaft ausserhalb | 60 | 60 | 56 | 63 | 103 | 99 | 99 |

Kantonale Gerichte seit 1997

| Art des Geschäftes | 1997 | 1998 | 1999 | 2000 | 2001 | 2002 | 2003 | 2004 | 2005 |
|---|--------|--------|--------|--------|--------|--------|--------|--------|--------|
| Appellationsgericht | | | | | | | | | |
| Appellation in Zivilsachen ¹ | 75 | 59 | 59 | 43 | 41 | 47 | 48 | 29 | 53 |
| davon Urteil bestätigt | 28 | 26 | 22 | 13 | 14 | 23 | 14 | 14 | 17 |
| Appellation in Strafsachen ² | 100 | 85 | 89 | 90 | 79 | 85 | 69 | 44 | 98 |
| davon Urteil bestätigt | 40 | 17 | 22 | 35 | 36 | 30 | 22 | 26 | 26 |
| Appellation in Verzeigungssachen ² | 35 | 21 | 11 | 26 | 23 | 8 | 10 | 12 | 18 |
| davon Urteil bestätigt | 20 | 8 | 6 | 12 | 12 | 2 | 3 | 5 | 8 |
| Verwaltungs- und Disziplinarreurse ¹ | 192 | 216 | 199 | 154 | 182 | 188 | 162 | 76 | 178 |
| davon abgewiesen | 76 | 80 | 95 | 52 | 72 | 63 | 66 | 51 | 68 |
| Beschwerden ¹ | 159 | 134 | 167 | 147 | 114 | 136 | 142 | 78 | 150 |
| davon abgewiesen | 115 | 58 | 81 | 79 | 43 | 66 | 58 | 58 | 62 |
| Haftbeschwerden ¹ | 39 | 21 | 18 | 24 | 15 | 22 | 33 | 20 | 27 |
| davon abgewiesen | 32 | 7 | 13 | 16 | 8 | 16 | 26 | 18 | 18 |
| Zwangsmassnahmen im Ausländerrecht | 318 | 448 | 444 | 276 | 243 | 169 | 127 | 131 | 149 |
| Sonstige Eingaben und Geschäfte ¹ | 447 | 536 | 566 | 538 | 454 | 873 | 610 | 670 | 672 |
| Zivilgericht¹ | | | | | | | | | |
| Kammerprozesse | 1 246 | 1 226 | 1 238 | 747 | 667 | 688 | 695 | 804 | 970 |
| Familienrechtsachen | 804 | 856 | 835 | 341 | 347 | 358 | 428 | 501 | 666 |
| Übrige Zivilsachen | 442 | 370 | 403 | 406 | 320 | 330 | 267 | 303 | 304 |
| Scheidungen auf gemeinsames Begehren ⁴ | ... | ... | ... | 141 | 379 | 333 | 343 | 329 | 272 |
| Prozesse des Dreiergerichts | 417 | 359 | 343 | 289 | 269 | 304 | 216 | 299 | 250 |
| Verhörprozesse der Einzelrichter | 1 299 | 1 343 | 1 165 | 1 137 | 1 020 | 1 105 | 1 006 | 1 016 | 925 |
| Rechtsöffnungen | 1 849 | 1 737 | 1 528 | 1 795 | 1 529 | 1 369 | 1 464 | 1 548 | 1 404 |
| Konkursbegehren | 731 | 757 | 664 | 680 | 851 | 837 | 966 | 1 112 | 1 051 |
| Erstreckung von Miete und Pacht | 35 | 23 | 25 | 25 | 31 | 27 | 25 | 14 | 34 |
| Strafgericht² | | | | | | | | | |
| Kammer- und Dreiergericht | | | | | | | | | |
| Einzelrichter (öffentliche Anklagen) | 884 | 924 | 1 077 | 948 | 897 | 1 023 | 955 | 972 | 1 012 |
| Verhör des Einzelrichters (Privatklagen) | 310 | 337 | 336 | 318 | 329 | 421 | 402 | 530 | 481 |
| Strafgericht, Abteilung Verzeigungen | | | | | | | | | |
| Strafbefehls- und Einzelrichter ⁵ | 23 872 | 22 399 | 19 627 | 21 729 | 24 917 | 27 169 | 29 300 | 38 213 | 36 244 |
| durch Strafbefehl erledigt | 22 741 | 21 329 | 18 838 | 21 105 | 24 404 | 26 385 | 28 322 | 37 488 | 35 279 |
| durch Verhandlung erledigt | 1 131 | 1 070 | 789 | 624 | 513 | 784 | 978 | 725 | 965 |
| Sozialversicherungsgericht³ | | | | | | | | | |
| Alters- und Hinterlassenenversicherung | ... | ... | ... | ... | ... | 52 | 54 | 19 | 29 |
| Arbeitslosenversicherung | ... | ... | ... | ... | ... | 62 | 139 | 89 | 86 |
| Berufliche Vorsorge | ... | ... | ... | ... | ... | 19 | 19 | 39 | 46 |
| Ergänzungsleistungen, kantonale Beihilfen | ... | ... | ... | ... | ... | 70 | 69 | 19 | 19 |
| Erwerbsersatzordnung | ... | ... | ... | ... | ... | – | 1 | 1 | – |
| Familienausgleichskassen | ... | ... | ... | ... | ... | 1 | 2 | 4 | 2 |
| Invalidenversicherung | ... | ... | ... | ... | ... | 125 | 171 | 118 | 143 |
| Soziale Krankenvers., Zusatzversicherungen | ... | ... | ... | ... | ... | 35 | 61 | 54 | 23 |
| Militärversicherung | ... | ... | ... | ... | ... | – | – | – | – |
| Schiedsgericht in Sozialversicherungssachen | ... | ... | ... | ... | ... | 4 | 1 | – | 4 |
| Unfallversicherung | ... | ... | ... | ... | ... | 38 | 45 | 65 | 106 |
| Bei Eingang nicht zuzuordnen | ... | ... | ... | ... | ... | 15 | 13 | 2 | – |
| Alle erledigten Klagen | ... | ... | ... | ... | ... | 421 | 575 | 410 | 458 |
| Jugendstrafrechtspflege² | | | | | | | | | |
| Jugendanwalt als Einzelrichter | | | | | | | | | |
| Übertretungen | 539 | 599 | 589 | 643 | 732 | 894 | 883 | 960 | 743 |
| Verbrechen und Vergehen | 223 | 219 | 222 | 189 | 199 | 283 | 236 | 235 | 226 |
| Jugendstrafgericht | 24 | 28 | 24 | 32 | 17 | 32 | 16 | 30 | 33 |

¹Erledigte Fälle; einschliesslich Erledigung durch Vergleich, Rückzug oder Dahinfallen des Rechtsmittels. ²Verzeigte und beurteilte Personen; einschliesslich Erledigung durch Vergleich, Rückzug oder Dahinfallen des Rechtsmittels. ³Betriebsaufnahme des Gerichts am 1.4.2002. ⁴Das am 1.1.2000 in Kraft getretene Scheidungsrecht führt als neues Rechtsinstitut die "Scheidung auf gemeinsames Begehren mit vollständiger Einigung" (Art. 111 ZGB) ein. ⁵Bis 31.12.1997 "Polizeigericht, Kammer- und Einzelrichter". Diese beurteilten Verzeigungsfälle umfassen neben den von der Polizei überwiesenen auch jene vieler anderer Amtsstellen; ihre Zahl ist grösser als jene der beurteilten Personen auf Seite 304 unten, weil dort teilweise die gleiche Person im gleichen Jahr mehrfach verzeigt worden ist, die Strafe für die mehreren Verzeigungen dann aber in einem einzigen Strafbefehl zusammengefasst worden ist.

Kantonale Gerichte seit 1997 (Fortsetzung)

| Art des Geschäftes | 1997 | 1998 | 1999 | 2000 | 2001 | 2002 | 2003 | 2004 | 2005 |
|------------------------------------|------|------|------|------|------|------|------|------|------|
| Gewerbliches Schiedsgericht | | | | | | | | | |
| Klagen von Arbeitgebern | 10 | 7 | 8 | 7 | 10 | 13 | 16 | 14 | 9 |
| Gutgeheissen | 7 | 2 | 2 | – | – | 3 | 4 | 3 | – |
| Teilweise gutgeheissen | 1 | 2 | 2 | 1 | 2 | 2 | 2 | – | 2 |
| Abgewiesen | 2 | 1 | 1 | 2 | – | 3 | – | 2 | 1 |
| Vergleich, Anerkennung, Rückzug | – | 2 | 3 | 4 | 8 | 5 | 10 | 8 | 6 |
| Nichteintreten, Unzuständigkeit | – | – | – | – | – | – | – | 1 | – |
| Klagen von Arbeitnehmern | 439 | 401 | 406 | 357 | 433 | 437 | 490 | 441 | 332 |
| Gutgeheissen | 145 | 120 | 107 | 29 | 72 | 42 | 50 | 21 | 8 |
| Teilweise gutgeheissen | 20 | 30 | 10 | 84 | 93 | 109 | 89 | 105 | 68 |
| Abgewiesen | 91 | 48 | 43 | 19 | 46 | 34 | 35 | 27 | 17 |
| Vergleich, Anerkennung, Rückzug | 183 | 203 | 246 | 225 | 222 | 230 | 289 | 268 | 203 |
| Nichteintreten, Unzuständigkeit | – | – | – | – | – | 22 | 27 | 20 | 36 |
| Alle erledigten Klagen | 449 | 408 | 414 | 364 | 443 | 450 | 506 | 455 | 341 |

Verurteilungen nach Strafgesetzbuch mit Strafregistereintrag seit 1996 - Urteile Basel-Stadt¹

| Urteils-jahr | Strafart ² | | | | | | | Alle Verurteilungen ³ | Vergehenstruppe (Auswahl) ⁴ | | | | |
|--------------|-----------------------|------------|------|------------------------|---------------|--------------------|------------|----------------------------------|--|-----------|-----------------|----------------|---------------------|
| | Zucht-haus | Gefäng-nis | Haft | Alle Freiheits-strafen | davon bedingt | Busse ⁵ | Mass-nahme | | Leib und Leben | Ver-mögen | Ehre, Frei-heit | Sitt-lich-keit | Öffent-liche Gewalt |
| 1996 | 27 | 698 | 174 | 899 | 658 | 152 | 34 | 1 085 | 125 | 650 | 152 | 36 | 129 |
| 1997 | 18 | 621 | 268 | 907 | 615 | 142 | 37 | 1 086 | 116 | 637 | 192 | 24 | 145 |
| 1998 | 16 | 595 | 139 | 750 | 562 | 125 | 30 | 905 | 108 | 578 | 169 | 21 | 54 |
| 1999 | 13 | 605 | 145 | 763 | 577 | 121 | 22 | 906 | 139 | 504 | 176 | 39 | 84 |
| 2000 | 23 | 560 | 212 | 795 | 585 | 149 | 20 | 964 | 158 | 517 | 196 | 29 | 78 |
| 2001 | 14 | 587 | 195 | 796 | 575 | 177 | 20 | 993 | 146 | 474 | 202 | 41 | 109 |
| 2002 | 13 | 632 | 211 | 856 | 642 | 169 | 20 | 1 045 | 132 | 558 | 227 | 43 | 80 |
| 2003 | 16 | 694 | 256 | 966 | 670 | 107 | 16 | 1 089 | 121 | 650 | 211 | 26 | 101 |
| 2004 | 21 | 896 | 259 | 1 176 | 836 | 124 | 12 | 1 312 | 188 | 813 | 219 | 61 | 145 |
| 2005 | 19 | 859 | 220 | 1 098 | 767 | 97 | 23 | 1 218 | 169 | 759 | 252 | 35 | 141 |

¹Da Verurteilungen teilweise erst nach mehreren Jahren gemeldet werden (z.B. wegen Rekurs) sind Änderungen gegenüber den Vorjahreszahlen möglich. ²Anzahl Urteile, die die betreffende Strafe aussprechen und das betreffende Gesetz erwähnen. ³Anzahl Urteile, die das betreffende Gesetz erwähnen. ⁴Anzahl Urteile, die einen (oder mehrere) Artikel aus der Gruppe erwähnen. ⁵Anzahl Urteile mit einer Busse als Hauptstrafe.

Verurteilungen nach Strassenverkehrsgesetz mit Strafregistereintrag seit 1996 - Urteile Basel-Stadt¹

| Urteils-jahr | Strafart ² | | | | | | | Alle Verurteilungen ³ | davon | | |
|--------------|-----------------------|------------|------|------------------------|---------------|--------------------|------------|----------------------------------|-------------------------|---------------------|-------------------------------|
| | Zucht-haus | Gefäng-nis | Haft | Alle Freiheits-strafen | davon bedingt | Busse ⁴ | Mass-nahme | | Aus-länder ⁵ | Frauen ⁶ | Junge Erwachsene ⁷ |
| 1996 | 4 | 602 | 695 | 1 301 | 839 | 393 | 6 | 1 700 | 736 | 224 | 297 |
| 1997 | 2 | 523 | 221 | 746 | 573 | 364 | 12 | 1 122 | 535 | 119 | 221 |
| 1998 | 3 | 534 | 127 | 664 | 571 | 320 | 8 | 992 | 519 | 113 | 191 |
| 1999 | – | 516 | 113 | 629 | 545 | 384 | 7 | 1 020 | 533 | 122 | 180 |
| 2000 | 1 | 673 | 124 | 798 | 700 | 507 | 3 | 1 308 | 715 | 161 | 256 |
| 2001 | 1 | 618 | 104 | 723 | 646 | 508 | 7 | 1 238 | 616 | 154 | 269 |
| 2002 | 3 | 667 | 116 | 786 | 705 | 577 | 5 | 1 368 | 770 | 179 | 304 |
| 2003 | 6 | 608 | 77 | 691 | 618 | 521 | 7 | 1 219 | 696 | 146 | 254 |
| 2004 | 2 | 558 | 104 | 664 | 606 | 298 | 4 | 966 | 538 | 106 | 240 |
| 2005 | 3 | 601 | 73 | 677 | 610 | 274 | 3 | 954 | 512 | 100 | 216 |

¹Da Verurteilungen teilweise erst nach mehreren Jahren gemeldet werden (z.B. wegen Rekurs) sind Änderungen gegenüber den Vorjahreszahlen möglich. ²Anzahl Urteile, die die betreffende Strafe aussprechen und das betreffende Gesetz erwähnen (wegen SVG-Delikten allein kann keine Zuchthaus-Strafe ausgesprochen werden). ³Anzahl Urteile, die das betreffende Gesetz erwähnen. ⁴Anzahl Urteile mit einer Busse als Hauptstrafe. ⁵Anzahl Urteile gegen Ausländer (mit Wohnsitz Schweiz oder Ausland). ⁶Anzahl Urteile gegen Frauen. ⁷Anzahl Urteile gegen junge Erwachsene (18-24-jährig).

Verurteilungen nach Betäubungsmittelgesetz mit Strafregistereintrag seit 1996 - Urteile Basel-Stadt¹

| Urteils- jahr | Strafart ² | | | Alle Freiheits- strafen | davon bedingt | Busse ⁴ | Mass- nahme | Alle Ver- urtei- lungen ³ | davon | | |
|------------------|-----------------------|----------------|------|-------------------------------|------------------|--------------------|----------------|---|-----------------------------|---------------------|---------------------------------------|
| | Zucht- haus | Gefäng- nis | Haft | | | | | | Aus- länder ⁵ | Frauen ⁶ | Junge Erwach- sene ⁷ |
| 1996 | 12 | 302 | 30 | 344 | 239 | 46 | 34 | 424 | 168 | 87 | 132 |
| 1997 | 15 | 290 | 11 | 316 | 206 | 49 | 43 | 408 | 170 | 53 | 129 |
| 1998 | 13 | 227 | 12 | 252 | 166 | 37 | 39 | 328 | 145 | 76 | 94 |
| 1999 | 10 | 278 | 4 | 292 | 215 | 35 | 20 | 347 | 165 | 72 | 94 |
| 2000 | 11 | 254 | 6 | 271 | 189 | 32 | 16 | 319 | 182 | 43 | 108 |
| 2001 | 10 | 232 | 9 | 251 | 163 | 28 | 14 | 293 | 170 | 40 | 89 |
| 2002 | 9 | 222 | 11 | 242 | 163 | 40 | 19 | 301 | 173 | 44 | 97 |
| 2003 | 14 | 384 | 22 | 420 | 293 | 32 | 12 | 464 | 285 | 48 | 206 |
| 2004 | 15 | 477 | 10 | 502 | 353 | 35 | 11 | 548 | 382 | 39 | 264 |
| 2005 | 13 | 314 | 15 | 342 | 229 | 39 | 15 | 396 | 238 | 54 | 138 |

¹Da Verurteilungen teilweise erst nach mehreren Jahren gemeldet werden (z.B. wegen Rekurs) sind Änderungen gegenüber den Vorjahreszahlen möglich. ²Anzahl Urteile, die die betreffende Strafe aussprechen und das betreffende Gesetz erwähnen. ³Anzahl Urteile, die das betreffende Gesetz erwähnen. ⁴Anzahl Urteile mit einer Busse als Hauptstrafe. ⁵Anzahl Urteile gegen Ausländer (mit Wohnsitz Schweiz oder Ausland). ⁶Anzahl Urteile gegen Frauen. ⁷Anzahl Urteile gegen junge Erwachsene (18-24-jährig).

Inhaftierte und Hafttage in den Gefängnissen des Kantons Basel-Stadt seit 1996

| Jahr | Inhaftierte Schweizer | | | | Inhaftierte Ausländer | | | Alle Inhaf- tierten | Anzahl Hafttage |
|-------------------|---------------------------------------|--|-------------------------------------|---------|---------------------------------------|--|--------------------------------------|---------------------------|--------------------|
| | Unter- suchungs- gefan- gene | Häftlinge, Straf- gefan- gene | Unter Polizei- gewahr- sam | Militär | Unter- suchungs- gefan- gene | Häftlinge, Straf- gefan- gene | Unter- Polizei- gewahr- sam | | |
| 1996 | 85 | 561 | 357 | 39 | 153 | 356 | 1 892 | 3 443 | 67 448 |
| 1997 | 41 | 561 | 392 | 13 | 83 | 388 | 2 318 | 3 796 | 75 634 |
| 1998 | 27 | 528 | 304 | 17 | 91 | 378 | 2 575 | 3 920 | 79 724 |
| 1999 | 9 | 392 | 294 | 32 | 34 | 320 | 2 441 | 3 522 | 78 942 |
| 2000 | 16 | 340 | 239 | 33 | 36 | 270 | 2 052 | 2 986 | 62 764 |
| 2001 | 24 | 418 | 282 | 27 | 86 | 422 | 2 248 | 3 507 | 65 728 |
| 2002 | 34 | 451 | 276 | 36 | 99 | 466 | 2 220 | 3 582 | 64 864 |
| 2003 | 39 | 504 | 360 | 33 | 116 | 545 | 2 325 | 3 922 | 68 236 |
| 2004 ¹ | 44 | 433 | 321 | 4 | 101 | 557 | 1 434 | 2 894 | 57 167 |
| 2005 | 23 | 216 | 297 | 10 | 103 | 357 | 2 235 | 3 241 | 65 483 |

¹Korrigierte Werte.

Insassen in der Strafanstalt Bostadel nach Strafart seit 1996¹

| Jahr | Vorläufiger Vollzug | | | Zuchthaus | | | Gefängnis | | | Verwahrung, Massnahmen | | |
|------|---------------------|-----------------------------|-----------------|-----------------------------|----------------|-----------------|-----------------------------|----------------|-----------------|------------------------|----------------|-----------------|
| | Ein- tritte | Aus- tritte ² | End- bestand | Ein- tritte ³ | Aus- tritte | End- bestand | Ein- tritte ³ | Aus- tritte | End- bestand | Ein- tritte | Aus- tritte | End- bestand |
| 1996 | 30 | 40 | 22 | 56 | 45 | 77 | 12 | 13 | 7 | - | 1 | 1 |
| 1997 | 45 | 34 | 33 | 44 | 55 | 66 | 5 | 12 | - | 2 | - | 3 |
| 1998 | 39 | 41 | 31 | 48 | 54 | 59 | 14 | 8 | 7 | 6 | 2 | 7 |
| 1999 | 40 | 45 | 26 | 51 | 49 | 61 | 10 | 11 | 6 | 4 | 1 | 10 |
| 2000 | 42 | 45 | 23 | 56 | 52 | 65 | 9 | 14 | 1 | 8 | 5 | 13 |
| 2001 | 40 | 35 | 28 | 44 | 51 | 58 | 8 | 6 | 3 | 4 | 2 | 15 |
| 2002 | 28 | 34 | 22 | 38 | 34 | 62 | 8 | 7 | 4 | 6 | 7 | 14 |
| 2003 | 42 | 32 | 32 | 25 | 41 | 46 | 17 | 12 | 9 | 4 | 7 | 11 |
| 2004 | 44 | 39 | 37 | 35 | 34 | 47 | 14 | 13 | 10 | 1 | 2 | 10 |
| 2005 | 27 | 34 | 30 | 41 | 35 | 53 | 20 | 18 | 12 | 4 | 4 | 10 |

¹Nur männliche Strafgefangene. ²Zur Hauptsache Wechsel in eine Strafart. ³Einschliesslich Übertritte.

Eintritte in die Strafanstalt Bostadel seit 1995¹

| Merkmal | 1995 | 1996 | 1997 | 1998 | 1999 | 2000 | 2001 | 2002 | 2003 | 2004 | 2005 |
|---|------|------|------|------|------|------|------|------|------|------|------|
| Nach Strafdauer | | | | | | | | | | | |
| 0- 3 Monate | – | – | – | – | – | – | – | – | – | – | – |
| 4- 6 Monate | – | – | – | – | – | – | – | – | – | – | – |
| 7-12 Monate | 1 | – | 1 | 1 | – | – | – | – | – | – | – |
| 1- 3 Jahre | 3 | 8 | 2 | 8 | 3 | 6 | 5 | 7 | 4 | 9 | 14 |
| 4- 5 Jahre | 3 | 7 | 2 | 3 | 10 | 7 | 5 | 4 | 6 | 3 | 5 |
| 6-10 Jahre | 7 | 7 | 12 | 7 | 5 | 13 | 12 | 7 | 3 | 2 | 10 |
| 11-30 Jahre | 3 | 9 | 7 | 7 | 6 | 8 | 6 | 5 | 4 | 5 | 3 |
| Lebenslänglich | – | 2 | 1 | – | – | – | – | – | 1 | 2 | – |
| Unbestimmt | 2 | – | 2 | 4 | 3 | 7 | 4 | 4 | 4 | 1 | 4 |
| Vorläufiger Vollzug | 45 | 30 | 45 | 39 | 40 | 42 | 40 | 28 | 42 | 44 | 27 |
| Zusammen | 64 | 63 | 72 | 69 | 67 | 83 | 72 | 55 | 64 | 66 | 63 |
| Nach Art des Vergehens | | | | | | | | | | | |
| Leib und Leben | 9 | 13 | 16 | 6 | 18 | 21 | 19 | 17 | 13 | 19 | 13 |
| Vermögen | 16 | 16 | 16 | 18 | 17 | 15 | 15 | 7 | 17 | 13 | 17 |
| Sittlichkeit | 7 | 6 | 3 | 8 | 2 | 6 | 3 | 4 | 4 | 5 | 6 |
| Familie | – | – | – | – | – | – | – | – | – | – | – |
| Öffentlicher Verkehr | – | – | 1 | – | – | – | – | – | – | – | – |
| Öffentliche Gewalt | – | 1 | 2 | 1 | – | – | – | – | – | – | – |
| Gemeingefährliche Vergehen | 1 | – | 1 | 1 | – | – | – | – | – | – | – |
| Militärstrafgesetz | – | – | – | – | – | – | – | – | – | – | – |
| Liederlicher Lebenswandel | – | – | – | – | – | – | – | – | – | – | – |
| Betäubungsmittelgesetz | 31 | 27 | 33 | 35 | 30 | 41 | 35 | 27 | 30 | 29 | 27 |
| Zusammen | 64 | 63 | 72 | 69 | 67 | 83 | 72 | 55 | 64 | 66 | 63 |
| Nach Zivilstand | | | | | | | | | | | |
| Ledig | 26 | 26 | 28 | 38 | 42 | 38 | 36 | 35 | 32 | 34 | 35 |
| Verheiratet | 28 | 20 | 27 | 21 | 18 | 28 | 18 | 17 | 20 | 20 | 16 |
| Verwitwet | – | 3 | – | 1 | 1 | – | 3 | 1 | 3 | 2 | 2 |
| Getrennt | 1 | 1 | 3 | – | – | 2 | 1 | – | – | 2 | – |
| Geschieden | 9 | 13 | 14 | 9 | 6 | 15 | 14 | 2 | 9 | 8 | 10 |
| Zusammen | 64 | 63 | 72 | 69 | 67 | 83 | 72 | 55 | 64 | 66 | 63 |
| Nach Alter in Jahren | | | | | | | | | | | |
| 0-19 | – | – | 1 | 2 | – | – | – | – | 1 | 5 | – |
| 20-29 | 25 | 29 | 28 | 30 | 35 | 37 | 29 | 32 | 28 | 29 | 27 |
| 30-39 | 27 | 21 | 31 | 26 | 23 | 25 | 32 | 17 | 20 | 14 | 24 |
| 40-49 | 9 | 12 | 11 | 8 | 6 | 14 | 7 | 3 | 6 | 13 | 7 |
| 50-59 | 2 | 1 | 1 | 3 | 3 | 5 | 4 | 3 | 6 | 3 | 5 |
| 60 u.m. | 1 | – | – | – | – | 2 | – | – | 3 | 2 | – |
| Zusammen | 64 | 63 | 72 | 69 | 67 | 83 | 72 | 55 | 64 | 66 | 63 |
| Rückfällige nach Zahl der Vorstrafen | | | | | | | | | | | |
| Unbekannt | 6 | 9 | 9 | 3 | 3 | 4 | 4 | 3 | 4 | 5 | 5 |
| 1 | 17 | 5 | 10 | 4 | 8 | 11 | 13 | 9 | 16 | 4 | 12 |
| 2 | 2 | 6 | 4 | 4 | 7 | 2 | 2 | – | 3 | – | 2 |
| 3 | – | 2 | 1 | 2 | 1 | 1 | 2 | 2 | 1 | 1 | – |
| 4 | 1 | – | 1 | – | – | 1 | 1 | 1 | 2 | – | 2 |
| 5- 9 | 2 | 2 | – | 2 | 1 | 7 | 3 | 1 | 1 | – | 2 |
| 10-19 | 1 | 2 | 2 | 1 | – | – | – | – | 2 | – | – |
| 20 u.m. | – | – | – | – | – | – | – | – | – | – | – |
| Zusammen | 29 | 26 | 27 | 16 | 20 | 26 | 25 | 16 | 29 | 10 | 23 |

¹Nur männliche Strafgefangene.

Untersuchungen des Instituts für Rechtsmedizin seit 1998

| Veranlassung Art der Untersuchung | 1998 | 1999 | 2000 | 2001 | 2002 | 2003 | 2004 | 2005 |
|---|------|------|------|-------|-------|-------|-------|-------|
| Strassenverkehr | | | | | | | | |
| Blutalkoholbestimmungen | 778 | 857 | 846 | 854 | 955 | 854 | 880 | 684 |
| Alkoholrückrechnungen inkl. Nachtrunkberechnungen | 703 | 845 | 859 | 878 | 979 | 830 | 909 | 712 |
| Begleitstoffanalysen | 1 | 7 | 3 | 3 | 2 | 2 | 1 | 1 |
| Fahren unter Drogen/Medikamenten | 36 | 79 | 58 | 88 | 122 | 126 | 160 | 295 |
| Fahreignungsabklärungen | ... | ... | ... | ... | ... | ... | 17 | 32 |
| Theoretische Blutalkoholberechnungen | ... | ... | ... | ... | ... | ... | 15 | 7 |
| Obduktionen | | | | | | | | |
| Lokalausgensein/Legalinspektion | 191 | 190 | 198 | 224 | 232 | 264 | 303 | 311 |
| Legalinspektion im IRM | 16 | 10 | 6 | 12 | 34 | 30 | 6 | 7 |
| Gerichtliche Obduktionen | 202 | 201 | 221 | 282 | 266 | 255 | 226 | 186 |
| Bestattungsobduktionen | 80 | 89 | 65 | 41 | 25 | 14 | 4 | 19 |
| Private Aufträge | – | – | – | – | 1 | 2 | 1 | 1 |
| Todesarten | | | | | | | | |
| Suizid | 66 | 70 | 85 | 101 | 90 | 82 | 51 | 73 |
| Unfall | 49 | 47 | 36 | 53 | 50 | 56 | 48 | 40 |
| Natürlicher Tod | 128 | 143 | 69 | 143 | 120 | 96 | 103 | 137 |
| Tötungsdelikte | 3 | 3 | 7 | 9 | 8 | 7 | 6 | 9 |
| "Drogentod"/Intoxikation ¹ | 20 | 20 | 11 | 11 | 15 | 12 | 14 | 9 |
| Intoxikation ¹ | 28 | 7 | 10 | 13 | 6 | 6 | ... | ... |
| "Plötzlicher Kindstod" | 4 | 2 | – | 2 | 1 | 2 | – | – |
| Spezialgutachten | ... | ... | ... | ... | ... | ... | 12 | 19 |
| Unklar | ... | ... | ... | ... | ... | ... | ... | 13 |
| Begutachtung von Lebenden | | | | | | | | |
| Sexualdelikte | 22 | 41 | 39 | 44 | 51 | 73 | 54 | 78 |
| Körperverletzungen | 63 | 77 | 66 | 79 | 121 | 125 | 171 | 239 |
| Altersbestimmungen | 15 | 48 | 17 | 21 | 24 | 23 | 20 | 8 |
| Verkehrsmedizin: Probanden | ... | ... | ... | 42 | 35 | 48 | 59 | 35 |
| Verkehrsmedizin: Kontrolluntersuchungen | ... | ... | ... | ... | ... | ... | 177 | 257 |
| Übrige Untersuchungen/Anderes | 54 | 43 | 58 | 49 | 48 | 62 | 34 | 72 |
| Vorabklärungen (Aktenstudium) | ... | ... | ... | ... | ... | ... | 16 | 24 |
| Ergänzungsgutachten | ... | ... | ... | ... | ... | ... | 20 | 5 |
| Spezialgutachten | ... | ... | ... | ... | ... | ... | 10 | 24 |
| DNA-Untersuchungen | | | | | | | | |
| Anzahl Abstammungsuntersuchungen | 28 | 32 | 37 | 29 | 35 | 47 | 49 | 66 |
| DNA-Profile (Abstammungsuntersuchungen) | 88 | 88 | 109 | 87 | 105 | 141 | 147 | 198 |
| Anzahl Spurenfälle | 32 | 39 | 53 | 84 | 149 | 630 | 707 | 884 |
| Anzahl Spurenuntersuchungen | ... | ... | ... | ... | 812 | 991 | 1 108 | 1 571 |
| Anzahl Personenuntersuchungen | ... | ... | ... | ... | 1 074 | 1 411 | 1 163 | 1 298 |
| DNA-Profile Spuren und Personen | ... | 119 | 204 | 1 720 | 1 886 | 2 402 | 2 271 | 2 869 |
| Bestimmung von Blut | ... | ... | ... | ... | ... | ... | ... | 25 |
| Bestimmung von Samenflüssigkeit | ... | ... | ... | ... | ... | ... | ... | 33 |
| Bestimmung von Speichel | ... | ... | ... | ... | ... | ... | ... | 2 |
| Toxikologie | | | | | | | | |
| Forensisch-toxikologische Untersuchungen | 223 | 478 | 511 | 595 | 663 | 682 | 676 | 1 020 |
| Klinisch-toxikologische Untersuchungen | 91 | 86 | 37 | 42 | 60 | 27 | 14 | 17 |
| Immunochemische Untersuchungsaufträge | 706 | 801 | 679 | 768 | 739 | 723 | 684 | 687 |
| Forensische Chemie | | | | | | | | |
| Qualitative Betäubungsmitteluntersuchungsaufträge | 81 | 60 | 41 | 41 | 50 | 69 | 45 | 45 |
| Quantitative Betäubungsmitteluntersuchungen | 179 | 218 | 229 | 303 | 801 | 858 | 650 | 414 |
| Analysen von Drogenspuren (IMS-Aufträge) | 150 | 106 | 103 | 98 | 162 | 157 | 170 | 140 |
| Übrige Untersuchungen | 27 | 29 | 14 | 8 | 8 | 9 | 8 | 15 |

¹Intoxikation bis 2003 separat ausgewiesen, seit 2004 unter "Drogentod"/Intoxikation.

Opferhilfeberatungen in den Kantonen Basel-Stadt und Basel-Landschaft seit 2000

| Merkmal | 2000 | 2001 | 2002 | 2003 | 2004 | 2005 | 2006 | 2007 |
|---|-------|-------|-------|-------|-------|-------|------|------|
| Alter des Opfers in Jahren bei Beratung | | | | | | | | |
| 0- 9 | 180 | 193 | 192 | 180 | 211 | 231 | ... | ... |
| 10-17 | 180 | 209 | 258 | 287 | 314 | 290 | ... | ... |
| 18 u.m. | 1 219 | 1 345 | 1 697 | 1 751 | 1 837 | 1 842 | ... | ... |
| Keine Angabe | - | - | - | - | - | - | ... | ... |
| Geschlecht des Opfers | | | | | | | | |
| Männlich | 487 | 496 | 634 | 725 | 801 | 779 | ... | ... |
| Weiblich | 1 091 | 1 251 | 1 513 | 1 493 | 1 561 | 1 584 | ... | ... |
| Keine Angabe | 1 | - | - | - | - | - | ... | ... |
| Täter-Opfer-Beziehung | | | | | | | | |
| Fälle mit familiärer Art der Beziehung | 607 | 757 | 897 | 904 | 986 | 1 054 | ... | ... |
| Straftat | | | | | | | | |
| Strassenverkehrsunfall | 244 | 250 | 349 | 392 | 405 | 339 | ... | ... |
| Tötung (auch Versuch) | 33 | 55 | 82 | 87 | 82 | 80 | ... | ... |
| Verletzung der sexuellen Integrität von Kindern | 140 | 165 | 172 | 189 | 207 | 187 | ... | ... |
| Andere sexuelle Gewalt | 316 | 354 | 370 | 389 | 341 | 356 | ... | ... |
| Körperverletzung | 546 | 531 | 747 | 805 | 975 | 1 019 | ... | ... |
| Andere und unklare Straftat | 300 | 392 | 427 | 356 | 352 | 382 | ... | ... |
| Strafverfahren | | | | | | | | |
| Anzahl Strafverfahren | 698 | 807 | 984 | 1 109 | 1 287 | 1 328 | ... | ... |
| Beratungen | | | | | | | | |
| Anzahl Beratungen | 1 579 | 1 747 | 2 147 | 2 218 | 2 362 | 2 363 | ... | ... |

Genugtuungsleistungen nach Opferhilfegesetz im Kanton Basel-Stadt seit 2000

| Merkmal | 2000 | 2001 | 2002 | 2003 | 2004 | 2005 | 2006 | 2007 |
|---|------|------|------|------|------|------|------|------|
| Leistungen | | | | | | | | |
| Anzahl Leistungen | 17 | 32 | 32 | 37 | 36 | 42 | ... | ... |
| Leistungen in 1000 Fr. | 211 | 198 | 282 | 413 | 347 | 306 | ... | ... |
| Geschlecht des Opfers | | | | | | | | |
| Männlich | 8 | 14 | 17 | 19 | 15 | 17 | ... | ... |
| Weiblich | 9 | 18 | 15 | 18 | 21 | 25 | ... | ... |
| Strafverfahren | | | | | | | | |
| Aus den Gesuchen resultierende Strafverfahren | 16 | 31 | 29 | 35 | 35 | 39 | ... | ... |

Glossar

A

Abstimmungs- und Wahlergebnis

Prozentanteil der Ja- bzw. Nein-Stimmen an der Zahl aller gültigen Stimmen.

Allgemeinbildende öffentliche Schulen Basel-Stadt

Staatliche Schulen von Basel-Stadt, die den Unterricht der obligatorischen Schulpflicht (1.-9. Schuljahr) vermitteln, einschliesslich von Schulen, deren Unterricht vor oder mit dem 9. Schuljahr beginnt und bis zu einem Matur- oder Diplomabschluss (spätestens 12. Schuljahr) weiterführt. Einschliesslich 10. Schuljahr, aber ohne Integrations- und Berufswahlkurse der Schule für Brückenangebote.

Alter (Fortschreibung)

Vollendete Jahre, also Alter am letzten Geburtstag. Das ausgewiesene Alter ist daher im Durchschnitt etwa ein halbes Jahr niedriger als das tatsächliche.

Alter (Volkszählung)

Bei den Volkszählungen beruht die Auswertung des Alters auf dem Geburtsjahr, obwohl der Stichtag nicht auf das Jahresende fällt.

Altersrenten

Mit dem Erreichen der (zur Zeit noch geschlechtsspezifischen) Altersgrenze wird der Anspruch auf eine AHV-Altersrente begründet. Ehepaare erhielten bis Ende 2000 eine Ehepaarrente, 2001 wurde diese durch zwei individuelle Altersrenten ersetzt.

Ankünfte

Anzahl Gäste (Kinder eingeschlossen), die eine oder mehrere Nächte in einem bestimmten Hotelbetrieb verbringen (also nicht Ankünfte an der Grenze).

Arbeitslose

Personen, welche bei einem Regionalen Arbeitsvermittlungszentrum gemeldet sind, keine Stelle haben und sofort vermittelbar sind. Dabei ist unerheblich, ob diese Personen eine Arbeitslosenentschädigung beziehen oder nicht. Ganzarbeitslose suchen eine Vollzeitstelle; teilweise Arbeitslose eine Teilzeitstelle.

Arbeitslosenquote

Zahl der registrierten Arbeitslosen am Stichtag geteilt durch die Zahl der Erwerbspersonen gemäss Volkszählung.

Arbeitsstätte

In der Betriebszählung gilt als Arbeitsstätte jede örtlich-räumlich abgegrenzte Einheit, in der eine oder mehrere Personen während mindestens 20 Stunden pro Woche haupt- oder nebenberuflich tätig sind. Diese Definition deckt sich oft nicht mit dem juristischen Begriff des Betriebes bzw. der Unternehmung.

B**Basler Index der Konsumentenpreise BIK**

Als regionale Variante des Landesindex der Konsumentenpreise (LIK) veröffentlicht das Statistische Amt des Kantons Basel-Stadt monatlich den Basler Index der Konsumentenpreise (BIK). Analog dem LIK misst der BIK die durchschnittliche Preisveränderung der durch die privaten Haushalte des Kantons Basel-Stadt konsumierten Waren und Dienstleistungen. Rechnerisch und methodisch sind LIK und BIK identisch. Der in den BIK integrierte Mietpreisindex resultiert aus einer eigenen Erhebung des Statistischen Amtes des Kantons Basel-Stadt, vereinzelte Gewichte werden den lokalen Gegebenheiten angepasst.

Basler Mietpreisindex

Der Basler Mietpreisindex beruht auf einer fünfprozentigen, geschichteten Zufallsstichprobe. Berücksichtigt werden die Nettomietpreise von Miet- und Genossenschaftswohnungen mit 1 bis 6 Zimmern im Kanton Basel-Stadt. Erhoben und berechnet wird der Mietpreisindex quartalsweise.

Baukosten

Kosten für ein Bauobjekt, einschliesslich Vorbereitungs-, Erschliessungs- und Umgebungsarbeiten innerhalb der Grundstücksgrenzen, Architektenhonorare, sanitäre Installationen, Lüftungsanlagen, Heizungen, alle übrigen mit dem Bauobjekt fest verbundenen Einrichtungen und Baunebenkosten. Nicht berücksichtigt werden Kosten für Landerwerb sowie maschinelle und sonstige bewegliche Einrichtungen.

Bedarfsgruppen/Warenkorb

Grundlage für die Berechnung des LIK und des BIK bildet der sogenannte Warenkorb. Darin wird definiert, mit welchem prozentualen Gewicht die Preise der einzelnen Waren und Dienstleistungen in die Indexberechnung eingehen. Der Warenkorb ist nach der COICOP-Nomenklatur (Classification of Individual Consumption by Purpose) strukturiert. Diese umfasst zurzeit zwölf Bedarfsgruppen (Nahrungsmittel, Bekleidung etc.). Die Gewichte und die einzelnen Warenkorb-Positionen werden mit Hilfe der in ausgewählten Schweizer Haushalten durchgeführten Einkommens- und Verbrauchserhebung (EVE) jährlich neu festgesetzt.

Belegungsziffer

Sie entspricht dem in Prozenten ausgedrückten Quotienten aus der Division der Zahl der Patiententage mit dem Produkt aus Krankenbettenbestand mal Anzahl Tage des Berichtszeitraumes (z.B. 526 271 Pflegetage dividiert durch 1 612 Betten mal 365 Tage ergibt eine Belegungsziffer von 89,4 %).

Berufswahlorientierte Vorlehre

Zwischenjahr für Lernende, die nach Abschluss der obligatorischen Schulpflicht noch keine Lehre absolvieren können; mit Praktika in Lehrbetrieben.

Beschäftigte

Zu den Beschäftigten zählen alle voll- und teilzeitbeschäftigt

ten Personen einer Arbeitsstätte, die am Stichtag in einem Arbeitsverhältnis stehen und pro Woche insgesamt während mindestens sechs Stunden tätig sind, ungeachtet, ob die Tätigkeit entlohnt wird oder nicht. Dabei werden aber mit dem Begriff Beschäftigte nicht die Personen, sondern die Stellen bezeichnet. Eine Person, die zwei Stellen an verschiedenen Arbeitsstätten besetzt, zählt somit als zwei Beschäftigte.

Beschäftigungsgrad

Anteil der Arbeitszeit an einer Vollzeitbeschäftigung.

Beschäftigungsindex

Der Beschäftigungsindex misst die Veränderung der Beschäftigung ausgehend von einem Wert, der zu einem bestimmten Zeitpunkt als 100 festgesetzt wird.

Betreibungen und Konkurse

Die Schuldbetreibung beginnt mit der Zustellung des Zahlungsbefehles und wird entweder auf dem Wege der Pfändung oder der Pfandverwertung oder des Konkurses fortgesetzt. Im Konkursfall garantiert das Konkursverfahren die gesetzlich geregelte Auflösung der Unternehmung unter entsprechender Berücksichtigung der Gläubiger.

Betriebskategorien

Die Hotels werden je nach Ausstattungsgrad und Grad der gebotenen Dienstleistungen in Ein- bis Fünfsternebetriebe eingeteilt. Gewisse Betriebe gelten als nicht klassiert.

Bettenbesetzung

Durchschnittliche Ausnutzung in Prozent der verfügbaren Gastbetten.

Bevölkerungsbilanz

Die Berechnung eines Bevölkerungsstandes aus einem Anfangsbestand und den Komponenten der Bevölkerungsbewegung, nämlich den Lebendgeborenen, den Sterbefällen, den Zu- und Wegzügen sowie den Bürgerrechtswechsellern (sogenannte Bevölkerungsfortschreibung).

Bewölkung in %

Die Bewölkung in Prozent bezeichnet den Anteil des Himmels, der mit Wolken bedeckt ist (100 % = bedeckt, 0 % = wolkenlos).

Branche

Zusammenfassung von Produktionseinheiten, deren Tätigkeit sich ausschliesslich oder hauptsächlich auf ein bestimmtes Gut oder eine bestimmte Gruppe von Gütern konzentriert. Die in der Betriebszählung verwendeten Branchenbezeichnungen entstammen der Systematik der Wirtschaftszweige gemäss NOGA (nomenclature générale des activités économiques).

Bruttolohn, monatlicher

Mit dem Lohn wird Arbeit (in Form von Geld oder Naturalleistungen) bezahlt, die eine natürliche oder juristische Person gemäss einem schriftlichen oder mündlichen Vertrag

für eine andere Person geleistet hat. Nicht als Lohn gilt somit das Einkommen aus selbständiger, auf eigene Rechnung ausgeübter Tätigkeit. Der Bruttolohn ist der Lohn vor Abzug der Arbeitnehmerbeiträge an die Sozialversicherungen. Die Lohnstrukturhebung berücksichtigt folgende Lohnkomponenten: Bruttolohn im Monat Oktober (inkl. Naturalleistungen, regelmässig ausbezahlte Prämien-, Umsatz- oder Provisionsanteile), Entschädigung für Schicht-, Nacht- und Sonntagsarbeit, 1/12 vom 13. Monatslohn und 1/12 von den jährlichen Sonderzahlungen. Bruttomonatslöhne sind standardisierte Löhne, die auf ein Vollzeitäquivalent von 4 1/3 Wochen zu 40 Arbeitsstunden umgerechnet sind.

E

Eheschliessungen, Ehescheidungen

Die Angaben entsprechen der zivilrechtlich in Basel-Stadt gemeldeten Bevölkerung; anders als beim Bundesamt für Statistik sind aber Eheschliessungen von Asylbewerbern und vorläufig Aufgenommenen darin enthalten und die Zahl bezieht sich (wenn nichts anderes angegeben ist) auf die männlichen Eheschliessenden.

Einführungsklassen

In den Einführungsklassen wird der Lehrplan der ersten Klasse auf zwei Jahre verteilt unterrichtet.

Eistag

Die Maximaltemperatur liegt unter 0 °C.

Ergänzungsleistungen zur AHV und IV

Ergänzungsleistungen werden auf Gesuch hin ausgerichtet, wenn Renten und übriges Einkommen die minimalen Lebenskosten nicht decken können. Die Zahlung entspricht der Differenz zwischen dem vom Gesetz anerkannten Ausgaben und den anrechenbaren Einnahmen der betroffenen Person. Von den EL werden auch Ausgaben übernommen, die durch Krankheit oder Behinderung entstehen, jedoch nur, wenn die Kosten nicht bereits durch eine Versicherung (Krankenkasse, Unfallversicherung, IV etc.) gedeckt sind. Zudem sind die Vergütungen seitens der EL nach oben begrenzt.

Erhebung der leerstehenden Geschäftsräume

Zeitgleich mit den Leerwohnungen werden im Kanton Basel-Stadt - zusammen mit den Verwaltungen und dem Schweizerischen Verband der Immobilienwirtschaft beider Basel - auch die leerstehenden Industrie- und Geschäftslokale (nach Nutzungsart und Fläche in m²) ermittelt.

Erwerbseinkommen

Das Erwerbs- oder Arbeitseinkommen setzt sich aus Einnahmen (in Form von Geld, Natural- oder Dienstleistungen) zusammen, die einer Person aus der Ausübung einer entlohnten oder selbständigen Tätigkeit entstehen. Es umfasst die Beträge, welche diese Person entweder als direktes Ergebnis ihrer beruflichen Tätigkeit (Löhne oder Ertrag aus

der selbständigen Tätigkeit) oder auf Grund ihrer beruflichen Situation (beschäftigungsbezogene Vorsorgeleistungen) erhält. Nicht zum Arbeitseinkommen gehört das stellenunabhängige Einkommen aus anderen Quellen wie Vermögen, Sozialhilfe, Transferleistungen usw.

Die Schweizerische Arbeitskräfteerhebung erfasst berufliche Einkommen der Arbeitnehmenden und Selbständigen in der ständigen Wohnbevölkerung. Als Lohnkomponenten gelten der Bruttolohn, der 13. und 14. Monatslohn, die Prämien und die Gratifikationen.

Erwerbslose

Als Erwerbslose gelten Personen im Alter von 15-64 Jahren, die in der Referenzwoche nicht erwerbstätig waren, die in den vier vorangegangenen Wochen aktiv eine Arbeit gesucht haben und die für die Aufnahme einer Tätigkeit verfügbar wären. Diese Definition entspricht den Empfehlungen des Internationalen Arbeitsamtes und der OECD sowie den Definitionen von EUROSTAT. Erwerbslose werden manchmal auch «Arbeitslose gemäss internationalen Normen» genannt.

Erwerbslosenquote

Zahl der Erwerbslosen geteilt durch die Zahl der Erwerbspersonen.

Erwerbspersonen

Erwerbspersonen sind alle Personen im Alter von 15 und mehr Jahren, die entweder erwerbstätig oder erwerbslos sind.

Erwerbsquote

Die Erwerbsquote misst den Anteil der Erwerbspersonen an der Referenzbevölkerung. Man unterscheidet zwischen Bruttoerwerbsquote (gemessen an der Gesamtbevölkerung), standardisierter Erwerbsquote (gemessen an der Bevölkerung ab 15 Jahren) und Nettoerwerbsquote (gemessen an der Bevölkerung zwischen 15 und 64 Jahren).

Erwerbstätige

Als Erwerbstätige gelten Personen im Alter von mindestens 15 Jahren, die während der Referenzwoche: 1. mindestens eine Stunde gegen Entlohnung gearbeitet haben; 2. oder trotz zeitweiliger Abwesenheit von ihrem Arbeitsplatz (wegen Krankheit, Ferien, Mutterschaftsurlaub, Militärdienst usw.) weiterhin eine Arbeitsstelle als Selbständigerwerbende oder Arbeitnehmende hatten; 3. oder unentgeltlich im Familienbetrieb mitgearbeitet haben. Nicht als Erwerbstätigkeit gelten Hausarbeit im eigenen Haushalt, unbezahlte Nachbarschaftshilfe und andere ehrenamtliche Tätigkeiten. Im Gegensatz zu den Beschäftigten werden hier Personen gezählt, das heisst jeder Erwerbstätige wird nur einmal berücksichtigt. In der Eidgenössischen Volkszählung werden die Erwerbstätigen der Wohnbevölkerung (ohne Grenzgänger, die in der Schweiz arbeiten, Touristen, Besucher oder Geschäftsreisende), in der Schweizerischen Arbeitskräfteerhebung die Erwerbstätigen der ständigen Wohnbevölkerung (ohne Saisoniers, Kurzaufenthalter, Grenzgänger und Asylbewerber) erfasst.

Erwerbstätigenquote

Die Erwerbstätigenquote misst den Anteil der Erwerbstätigen an der Referenzbevölkerung. Man unterscheidet zwischen Bruttoerwerbstätigenquote (gemessen an der Gesamtbevölkerung), standardisierter Erwerbstätigenquote (gemessen an der Bevölkerung ab 15 Jahren) und Nettoerwerbstätigenquote (gemessen an der Bevölkerung zwischen 15 und 64 Jahren).

F

Fachmaturitätsschule FMS

Neue Bezeichnung für die ehemalige Diplommittelschule DMS (10.-12. Schuljahr). Die Lernenden der FMS vertiefen ihre Allgemeinbildung und werden in sechs berufsfeldspezifischen Fachrichtungen auf ein Studium an einer Höheren Fachschule oder Fachhochschule vorbereitet.

Fakultatives Referendum

Bundesgesetze und für dringlich erklärte Bundesgesetze, deren Geltungsdauer ein Jahr übersteigt, müssen dem Volk zur Entscheidung vorgelegt werden, sofern dies 50 000 (Kanton Basel-Stadt: 2 000) Stimmberechtigte oder acht Kantone verlangen. Die neue Bundesverfassung sieht zudem vor, dass völkerrechtliche Verträge, die unbefristet oder unkündbar sind, den Beitritt zu einer internationalen Organisation vorsehen oder die eine multilaterale Rechtsvereinheitlichung herbeiführen, dem fakultativen Referendum unterstehen.

Finanzvermögen

Das Finanzvermögen besteht aus jenen Vermögenswerten, die ohne Beeinträchtigung der öffentlichen Aufgabenerfüllung veräussert werden können.

Freihandverkauf

Freier Verkauf, freiwillige Versteigerung oder Kauf im Vorkaufsrecht einer Liegenschaftsparzelle. Weitere Handänderungsarten sind die Zwangsverwertung (betriebs- und konkursamtliche Versteigerung), die Enteignung, der Tausch, die Erbfolge, die Erbteilung, die Abtretung und die Schenkung.

Freiheitsstrafen

Die im Gesetz vorgesehene Unterteilung der Freiheitsstrafen in Zuchthaus-, Gefängnis- und Haftstrafen hat für den Strafvollzug heute keine Bedeutung mehr. Zuchthaus, Gefängnis und Haft bezeichnen nur noch die unterschiedliche gesetzliche Mindest- und Höchstdauer der Freiheitsstrafen, wobei Zuchthausstrafen am längsten und Haftstrafen am wenigsten lange dauern.

Fremdsprachenklassen/Integrationsgruppen

Klassen der Primar-, Orientierungs- und Weiterbildungsschulen (hier Integrationsgruppen genannt) zur Beobachtung und Vorbereitung fremdsprachiger Schüler vor ihrer Einreihung in eine Regelklasse (Klassen ohne Stufenzuteilung der Schüler).

Frosttag

Die Minimaltemperatur liegt unter 0 °C.

G

Geborene

Die Angaben beziehen sich auf zivilrechtlich in Basel-Stadt gemeldete Mütter; anders als beim Bundesamt für Statistik sind aber Geburten von Asylbewerberinnen und vorläufig Aufgenommenen darin enthalten.

Geburtenüberschuss

Anzahl Lebendgeborene minus Anzahl Sterbefälle. Nimmt der Geburtenüberschuss negative Werte an, wird von einem Sterbeüberschuss gesprochen.

Gebäude

Als Gebäude gilt jedes auf Dauer abgelegte, mit dem Boden fest verbundene Bauwerk, das Wohnzwecken oder Zwecken der Arbeit, der Ausbildung, der Kultur oder des Sports dient. Bei Doppel-, Reihen- und Terrassenhäusern zählt jeder Gebäudeteil als selbständiges Gebäude, wenn ein eigener Zugang von aussen und eine Brandmauer zwischen den Gebäudeteilen besteht.

Gebäude- und Wohnungszählung

Die Erhebung wird im Rahmen der Volkszählung durchgeführt. Sie erfasst die Struktur des Gebäude- und Wohnungsbestandes im Zehn-Jahre-Zyklus und nach einheitlichen Kriterien für das gesamte Gebiet der Schweiz. Erhoben werden die Daten bei den Hauseigentümern und Verwaltungen über sämtliche bewohnten oder bewohnbaren Gebäude und die darin enthaltenen Wohnungen. Die Verbindung der Gebäude- und Wohnungserhebung mit der Personen- und Haushalterhebung, welche ebenfalls im Rahmen der Volkszählung durchgeführt wird, erlaubt aufschlussreiche Erkenntnisse über die Wohnverhältnisse der Bevölkerung.

Gebäudeart/Gebäudetyp

Es werden zwei Haupttypen von Gebäuden mit Wohnzweck unterschieden: Wohngebäude und sonstige Gebäude. Als Wohngebäude gelten reine Wohngebäude (EFH und MFH) sowie hauptsächlich, aber nicht ausschliesslich Wohnzwecken dienende Gebäude (sog. andere Wohngebäude). Sonstige Gebäude dienen hauptsächlich anderen als Wohnzwecken.

Gebäudebilanz

Die Gebäudebilanz ergibt sich aus den jährlich anfallenden Mutationen des Gebäudebestandes. Der Gebäudebestand am Jahresanfang wird verändert um Neubauten, Abbrüche und Umbausaldo.

Gestorbene

Die Angaben beziehen sich auf zivilrechtlich in Basel-Stadt gemeldete Personen; anders als beim Bundesamt für Statistik sind aber Sterbefälle von Asylbewerbern und vorläufig Aufgenommenen darin enthalten.

Grenzgänger

Grenzgänger sind Ausländer, die ihren Wohnsitz in der ausländischen Grenzzone haben und innerhalb der benachbarten Grenzzone der Schweiz erwerbstätig sind. Als Grenzzone gelten die Regionen, die in den zwischen der Schweiz und ihren Nachbarstaaten abgeschlossenen Grenzgängerabkommen festgelegt sind. Die Grenzgänger müssen wöchentlich mindestens ein Mal an ihren ausländischen Hauptwohnsitz zurückkehren.

Grundpfandbelastung

Mit einem Grundpfandrech kann zur Sicherung einer Forderung ein Grundstück verpfändet werden. Als Grundpfandarten werden im Kanton Basel-Stadt die Grundpfandverschreibung und der Schuldbrief verwendet.

Gymnasium

Fünffährige (8.-12. Schuljahr) allgemein bildende Ausbildung, die mit der eidgenössisch anerkannten Maturität abschliesst.

H

Hagel

Hagel ist meist in Verbindung mit Gewittern auftretender Niederschlag in Form von Eiskugeln oder Klümpchen mit 5 bis 50 mm Durchmesser (selten auch mehr); sie entstehen in rasch aufsteigenden, feuchten Luftströmen und sind entweder ganz durchsichtig oder abwechselnd aus klaren und undurchsichtigen, schneeartigen Schichten aufgebaut.

Handelsmittelschule HMS

Dreijährige weiterführende Handelsschule der Wirtschaftsmittelschule, die mit einem eidgenössisch anerkannten kaufmännischen Berufsdiplom abschliesst (Stufen 10-12).

Hauptsprache (Volkszählung)

Als Hauptsprache gilt gemäss Volkszählung die Sprache, in der die betreffende Person denkt und die sie am besten beherrscht. Diese Definition entspricht der Bezeichnung für die Muttersprache, die bis 1980 benützt wurde. Mehrsprachige Personen mussten sich bei der Angabe der Hauptsprache für eine einzige Sprache entscheiden. Für Kinder, die noch nicht sprechen konnten, war die Sprache der Mutter anzugeben.

Haushalte (Volkszählung)

Haushalte werden unterteilt in Privat- und Kollektivhaushalte. Kollektivhaushalte umfassen Personengruppen, die keinen eigenen Haushalt führen (z.B. Hotels, Heime, Spitäler, Gefängnisse, Klöster). Privathaushalte setzen sich aus Ein- und Mehrpersonenhaushalten zusammen. Letztere umfassen Familien- und Nichtfamilienhaushalte (z.B. Wohngemeinschaften).

Headcount

Der sogenannte Headcount (ordentlicher Bestand) weist die Anzahl Vollzeitstellen (hier: Beschäftigungsgrad 100 Pro-

zent) an einem bestimmten Stichtag aus. Um eine Verfälschung der Stellenzahl zu vermeiden, geht der Headcount nicht von der geleisteten, sondern von der vertraglichen Beschäftigung aus. Damit sind geleistete Mehrarbeit, nachbezahlte Überstunden oder Bezug eines unbezahlten Urlaubs nicht mehr als Stellenvermehrung in der Statistik aufgeführt. Der Headcount verändert sich lediglich, wenn das vertraglich vereinbarte Arbeitspensum wechselt. Der Headcount umfasst nur alle unbefristet angestellten Mitarbeitenden im Stunden- und Monatslohn, alle für mehr als ein Jahr befristet angestellten Mitarbeitenden und alle ständig besetzten Durchgangsstellen im Gesundheitsdepartement (Assistenz- und Oberärzte).

Heimat

Heimat bezeichnet in diesem Zusammenhang die Staatsangehörigkeit; dieses lange Wort eignet sich aber nicht bei knappen Platzverhältnissen in den Tabellen. Nationalität wiederum bedeutet Zugehörigkeit zu einem Volk, z.B. ein Mazedonier albanischer Nationalität (ein Angehöriger des albanischen Volkes mit einem mazedonischen Pass).

Heller Tag

Die Bewölkungsmenge für den ganzen Tag beträgt weniger als 20 %.

Hinterlassenenrenten

Witwen-, Witwer- oder Waisenrenten nach dem Tod des Ehepartners bzw. eines Elternteils.

Hitzetag

Die Maximaltemperatur beträgt mindestens 30 °C.

Hochbau

Hochbauten sind Gebäude, deren Hauptteile über dem Erdboden liegen (z.B. Wohn- oder Geschäftshäuser, Industriegebäude). Zu den Hochbauten zählen auch Bauwerke, die zwar unter dem Erdboden liegen, jedoch dem Menschen zugänglich und zur Unterbringung von Menschen, Tieren oder Gütern bestimmt sind, z.B. Zivilschutzanlagen.

I

IWB

Industrielle Werke Basel

Indexrevisionen

Periodisch sind Indexrevisionen nötig, um den im Laufe der Zeit veränderten Markt-, Sortiments- und Konsumstrukturen Rechnung zu tragen. Neben der Anpassung an veränderte Strukturen dienen Indexrevisionen auch der Überprüfung inhaltlicher und methodischer Fragen, der Berücksichtigung neuer Anwenderbedürfnisse, dem Abgleich mit der internationalen Praxis sowie der Umsetzung neuer wissenschaftlicher Erkenntnisse.

Informatikmittelschule IMS

Dreijährige weiterführende Informatikschule der Wirtschafts-

mittelschule mit anschliessendem Praktikumsjahr zur Vorbereitung auf qualifizierte Informatikberufe (Stufen 10-12).

Integrative Schulung

Kinder mit Behinderungen werden im Kanton Basel-Stadt nach Möglichkeit integrativ in Regelklassen geschult. Daneben stehen aber auch Sonderschulen für Kinder mit unterschiedlichen Behinderungen zur Verfügung.

Investitionsausgaben/Investitionseinnahmen

Investitionsausgaben sind Ausgaben für den Erwerb, die Erstellung sowie die Verbesserung dauerhafter Vermögenswerte. Unter den Investitionsbegriff fallen auch die einmaligen Beiträge an Investitionen Dritter sowie Darlehen und Beteiligungen im Rahmen der öffentlichen Aufgabenerfüllung. Als Investitionseinnahmen gelten alle Leistungen Dritter zur Finanzierung der Investitionsausgaben.

Investitionsrechnung

Die Investitionsrechnung erfasst jene Ausgaben und Einnahmen, die im Zusammenhang mit der Schaffung von Vermögenswerten für öffentliche Zwecke mit mehrjähriger Nutzungsdauer stehen. Jede Übertragung vom Finanz- ins Verwaltungsvermögen gilt als Investition und ist Gegenstand der Investitionsrechnung.

J

Juristische Personen

Personengemeinschaften mit eigener Rechtspersönlichkeit.

K

Kaufmännische Vorbereitungsschule KVS

Klassen auf Stufe 10, die den Einstieg in die kaufmännische Lehre erleichtern sollen. Ebenfalls ein Brückenangebot.

Kilowattstunde (kWh)

1000 Wattstunden

Kindergarten

Zweijährige (in Basel-Stadt neu obligatorische) Vorschule.

Kleinklassen

Die Kleinklassen an Primar-, Orientierungs- und Weiterbildungsschule bieten Kindern und Jugendlichen mit Schul-, Lern- und Entwicklungsproblemen heilpädagogische Förderung. Diese dient dem Wiedereinstieg in die Regelklassen.

Kollektivhaushalt (Volkszählung)

Zu den Kollektivhaushalten zählen Alters- und Pflegeheime, Strafanstalten, Internatsschulen, Klöster, Pensionen, Studentenheime und Heime für Asylsuchende. Im Gegensatz dazu zählen Einpersonenhaushalte, Familienhaushalte und Wohngemeinschaften in Privatwohnungen zu den Privathaushalten.

Kumulieren

Das doppelte Aufführen eines Kandidaten, entweder im Voraus auf der amtlich vorgedruckten Wahlliste (Vorkumulation) oder handschriftlich durch den Wähler.

Kurzarbeit

Unter Kurzarbeit versteht man eine vorübergehende Kürzung der Arbeitszeit oder eine vollständige temporäre Betriebseinstellung mit in der Regel entsprechender Lohnkürzung, wobei das Arbeitsverhältnis weiter dauert. Ebenfalls als solche berücksichtigt werden Arbeitsausfälle als Folge behördlicher Massnahmen oder anderer nicht vom Arbeitgeber zu vertretender Umstände. Im Einzelfall kann auch eine einzelne Betriebsabteilung einem Betrieb gleichgestellt werden. Die Einführung von Kurzarbeit in einem Betrieb soll vorübergehende Beschäftigungseinbrüche ausgleichen und die Arbeitsplätze erhalten. Die Kurzarbeitsentschädigung bietet somit den Unternehmern eine Alternative zu Entlassungen.

L

Landesindex der Konsumentenpreise LIK

Der Landesindex der Konsumentenpreise (LIK) misst die Preisentwicklung der für die privaten Haushalte bedeutenden Waren und Dienstleistungen. Als reiner Preisindex zeigt er an, in welchem Umfang die Lebenshaltung infolge von Preisveränderungen, aber unbeeinflusst durch Änderungen im Konsumverhalten oder durch Veränderung der Güterqualitäten, teurer oder billiger geworden ist. Berücksichtigt werden nur die Güter des privaten Verbrauchs; Sozialversicherungsbeiträge, direkte Steuern und andere Transferausgaben sind ausgeschlossen. Für die Berechnung des LIK sind die von den Kunden tatsächlich über den Ladentisch bezahlten Transaktionspreise ausschlaggebend. Indirekte Steuern (u.a. Mehrwertsteuer) und Lenkungsabgaben sind Teil des Transaktionspreises und dürfen nicht in Abzug gebracht werden. Beim LIK handelt es sich um einen Laspeyres-Kettenindex, bei dem man davon ausgeht, dass das Produkt- und Gewichtungsschema des Referenzzeitraums während einer bestimmten Zeitspanne konstant bleibt. Seit Dezember 2001 wird der Warenkorb jährlich den sich ändernden Konsumgewohnheiten angepasst und die Indexbasis jeweils im Dezember auf 100 gesetzt. Um längere Indexreihen bilden zu können, werden diese jährlichen Indexreihen rechnerisch aneinandergelinket (Kettenindex).

Landwirtschaftliche Nutzfläche

Die landwirtschaftliche Nutzfläche, wie sie in den landwirtschaftlichen Betriebszählungen verwendet wird, bezeichnet die pflanzenbaulich nutzbare Fläche. Hierzu gehören: Ackerfläche, Dauergrünfläche, Streuefläche ausserhalb des Sömmerungsgebietes, Dauerkulturen, ganzjährig geschützter Anbau, Hecken und Feldgehölze.

Landwirtschaftsbetrieb

Als Landwirtschaftsbetrieb gilt die Gesamtheit der Arbeits-

kräfte, Betriebs- und Produktionsmittel, die zusammen unter der unmittelbaren Verantwortung und Leitung der gleichen Person (oder Personengemeinschaft) regelmässig für die Erzeugung landwirtschaftlicher Güter eingesetzt wird. Ein Landwirtschaftsbetrieb entspricht folgenden Mindestnormen: 1 ha landwirtschaftliche Nutzfläche oder 30 Aren Spezialkulturen oder 10 Aren in geschütztem Anbau oder 8 Mutter-schweine oder 80 Mastschweine oder 80 Mastschweineplätze oder 300 Stück Geflügel.

Langzeitarbeitslose

Personen, die seit über einem Jahr arbeitslos sind.

Laufende Rechnung

Die laufende Rechnung enthält den Aufwand und den Ertrag einer Rechnungsperiode. Diese verändern das Eigenkapital oder den Bilanzfehlbetrag.

Leere Stimmen

Leere Zeilen auf Stimmzetteln ohne Listenbezeichnung.

Leerstandserhebung

Jährlich mit Stichtag 1. Juni durchgeführte Erhebung der leerstehenden Wohnungen sowie der leerstehenden Industrie- und Geschäftsräume.

Leerwohnung

Ein Wohnung gilt als leer, wenn sie am Stichtag (1. Juni) sofort bezogen werden könnte. Wohnungen, die wegen Umbau, Modernisierung bzw. Renovation nicht bewohnt werden können, sowie Abbruch-, Alters- oder Personalwohnungen gelten nicht als leere Wohnungen. Als leer gelten auch jene Wohnungen, die auf einen späteren Zeitpunkt bereits vermietet oder verkauft sind.

Leerwohnungsziffer

Als Leerwohnungsziffer bezeichnet wird der prozentuale Anteil der Leerwohnungen am Gesamtwohnungsbestand.

Leerwohnungszählung

Jährlich mit Stichtag 1. Juni in der ganzen Schweiz im Auftrag des Bundesamtes für Statistik und in Zusammenarbeit mit den Verwaltungen und Hausbesitzern durchgeführte Erhebung der leerstehenden Wohnungen. Ermittelt werden neben Lage der Wohnung verschiedene Merkmale wie Zimmerzahl, Leerstandsdauer sowie Miet- oder Kaufpreis.

Logiernächte

Anzahl der durch die Gäste (Kinder eingeschlossen) in einem bestimmten Hotel- oder Kurbetrieb verbrachten Nächte.

M

MAR-Regelklassen

Gymnasiale Klassen der Stufen 8-12, die gemäss Verordnung des Bundesrates und Reglement der Schweizerischen

Konferenz der kantonalen Erziehungsdirektoren über die Anerkennung von gymnasialen Maturitätsausweisen vom 16. Januar sowie 15. Februar 1995 (Maturitätsanerkennungsreglement) geführt werden.

MAR-Schwerpunkte

Ab der zweiten Gymnasialstufe wird gemäss MAR nach Schwerpunktfächern (Alte Sprachen, Biologie und Chemie, Wirtschaft und Recht etc.) getrennt unterrichtet.

Megawatt (MW)

1 Million Watt

Mietpreis

Nettomietpreis für eine Wohnung pro Monat, ohne die Kosten für Heizung, Warmwasser und Garage.

Mikrogramm

1 Millionstel Gramm

Mittlere Aufenthaltsdauer

Quotient aus der Anzahl der Logiernächte und der Anzahl Ankünfte.

Mittlere Monatstemperatur in °C

Bis 1970 wurde die mittlere Monatstemperatur in °C nach der Formel $1/4$ mal (Temperatur um 7:30 Uhr + Temperatur um 13:30 Uhr + 2 mal Temperatur um 21:30 Uhr) berechnet; seit 1971 wird das 24-stündige Mittel genommen.

Mittlere Wohnbevölkerung

Für alle zwölf Monate eines Jahres wird ein Monatsmittel von Anfangs- und Endbestand gebildet. Die zwölf Monatsmittel werden addiert und durch zwölf dividiert.

Motorfahrzeugbestand

Verkehrsberechtigte Fahrzeuge nach dem Bestand der Motorfahrzeugkontrolle des Kantons Basel-Stadt. Ohne Trolleybusse und bis 2002 ohne Fahrzeuge des Bundes (diese Kategorie ist seit 2003 aufgehoben).

Musikklassen

Klassen der Orientierungs- und Weiterbildungsschule mit erweitertem Musikunterricht.

N

Natürliche Personen

Natürliche Personen sind aufgrund persönlicher Zugehörigkeit steuerpflichtig, wenn sie ihren steuerrechtlichen Wohnsitz oder Aufenthalt im Kanton haben. Natürliche Personen ohne steuerrechtlichen Wohnsitz oder Aufenthalt im Kanton sind aufgrund wirtschaftlicher Zugehörigkeit steuerpflichtig, wenn sie Inhaber, Teilhaber oder Nutzniesser von Geschäftsbetrieben im Kanton sind, im Kanton Betriebsstätten unterhalten oder an Grundstücken im Kanton Eigentum, dingliche oder diesen wirtschaftlich gleichkommende persönliche Nutzungsrechte haben.

Nettounterstützung I

In der Sozialhilfe werden als Nettounterstützung I die Unterstützungskosten gemäss Schweizerischer Konferenz für Sozialhilfe SKOS minus Rückerstattungen bezeichnet.

Nichterwerbspersonen

Als Nichterwerbspersonen gelten Personen, die weder erwerbstätig noch erwerbslos sind.

Normalwert

Normalwerte sind langjährige Durchschnittswerte zur Beschreibung des normalen Klimas. Seit 1991 verwendet das Statistische Amt Basel-Stadt die Mittelwerte der Jahre 1961 bis 1990 als Normalwerte, bis 1990 wurden jene der Jahre 1931 bis 1960 verwendet.

Nutztiere

Sämtliche in einer landwirtschaftlichen Erhebung einbezogene Tierarten.

O

Obligatorisches Referendum

Obligatorisch von Volk und Ständen genehmigt werden müssen gemäss neuer Bundesverfassung nebst sämtlichen Verfassungsänderungen auch der Beitritt zu Organisationen für kollektive Sicherheit oder zu supranationalen Gemeinschaften sowie dringlich erklärte Bundesgesetze, die keine Verfassungsgrundlage haben und deren Geltungsdauer ein Jahr übersteigt.

Offene Stellen

Die offenen Stellen werden den Regionalen Arbeitsvermittlungszentren, welche die entsprechenden Register bewirtschaften, freiwillig gemeldet. Ohne ausdrücklichen Wunsch auf Verlängerung bleiben diese Stellen maximal 2 Monate lang im System.

Opferhilfe

Seit 1993 ist das Opferhilfegesetz (OHG) in Kraft. Dieses soll Opfern von Straftaten und deren Angehörigen Beratung, Schutz und Wahrung von Rechten in Strafverfahren sowie Entschädigung und Genugtuung gewährleisten.

Ordentliche und erleichterte Einbürgerung, Wiedereinbürgerung

Ausländer können sich nach zwölf Jahren Aufenthalt in der Schweiz um die ordentliche Einbürgerung bewerben. Unter bestimmten Voraussetzungen ist aber bereits nach kürzerer Aufenthaltsdauer eine erleichterte Einbürgerung möglich, z.B. nach fünf Jahren Aufenthalt und drei Jahren Ehe mit einem Schweizer bzw. einer Schweizerin. Die im Alter von zehn bis zwanzig in der Schweiz verbrachten Jahre werden doppelt angerechnet. Weitere Einbürgerungskategorien sind Einbürgerungen durch Adoption oder Wiedereinbürgerung.

Ordnungsbussen-Verfahren

Übertretungen der Strassenverkehrsvorschriften können in

einem vereinfachten Verfahren mit Ordnungsbussen geahndet werden, falls die verhängte Busse max. Fr. 300 beträgt.

Orientierungsschule OS

Dreijährige integrative Schule mit Lernberichten, aber ohne Noten und Rückversetzungen vom 5. bis 7. Schuljahr.

Ozon O₃

Ozon ist ein farbloses, giftiges Gas mit einem leicht stechendem Geruch. Ozon entsteht bei starker Sonneneinstrahlung durch die Umwandlung eines Gemisches von Stickoxiden und Kohlenwasserstoffen.

P

Panaschieren

Aufführen eines listenfremden Kandidaten auf einem Parteistimmzettel.

Pendler

Als Pendler gelten Personen, die täglich ihre Wohngemeinde (gemäss wirtschaftlichem Wohnsitz) verlassen, um sich zur Arbeit oder Schule zu begeben. Unterschieden wird dabei zwischen Zu- und Wegpendlern.

Personalausgaben/Personalaufwand

Personalaufwand: Aufwand für die Entlohnung, Versicherung, Anwerbung, Ausbildung und Information der Behördemitglieder und des aktiven Personals, für die Gewährung von Naturalleistungen, Zulagen oder Vergünstigungen jeglicher Art an die Behördemitglieder und das aktive Personal sowie von Teuerungszulagen an pensionierte Behördemitglieder und Mitarbeiter, für deren Lohnauszahlung das Gemeinwesen zuständig ist.

Primarschule

Öffentliche Schule des 1. bis 4. Schuljahres, in der Elementarkenntnisse vermittelt werden.

R

Regelklassen

Im Gegensatz zu Fremdsprachenklassen, Kleinklassen u.ä. reguläre Klassenverbände, in welchen ohne spezielle Fördermassnahmen unterrichtet wird.

Reif

Kühlt sich die Erdoberfläche z.B. durch nächtliche Ausstrahlung unter 0° C ab, sublimiert der Wasserdampf der Luft am Erdboden oder an Gegenständen, indem sich schuppen- oder nadelförmige weiße Eiskristalle anlagern.

Reineinkommen

Steuerbare Einkünfte abzüglich die zu ihrer Erzielung notwendigen Aufwendungen und allgemeinen Abzüge.

Reinvermögen

Vermögen abzüglich Schulden (einschliesslich der fälligen

Steuerschulden).

Relative Feuchtigkeit in %

Die relative Feuchtigkeit ist das Verhältnis der in der Luft befindlichen Wasserdampfmenge zur maximal möglichen. Die relative Feuchtigkeit wird in Prozent angegeben. Sie ist abhängig von der Temperatur; wärmere Luft kann mehr Wasserdampf aufnehmen als kältere.

Religion (Volkszählung)

Bis 1980 wurde nach der Konfession gefragt. 1990 wurde die Frage leicht verändert; neu galt es, die Zugehörigkeit zu einer Kirche oder Religionsgemeinschaft anzugeben. 2000 wurden die neapostolischen Kirchen sowie die Zeugen Jehovas neu als Untergruppen der protestantischen Kirchen und Gemeinschaften definiert, während sie vorher den anderen christlichen Gemeinschaften zugeordnet waren.

Rindvieh

Der Begriff Rindvieh umfasst Kälber, Rinder, Kühe, Stiere und Ochsen.

S

Säuglingssterblichkeit

Im ersten Lebensjahr Gestorbene.

Schule für Brückenangebote SBA

Klassen auf Stufe 10 zur Unterstützung der Schüler bei der Berufs- und Laufbahn-Wahl sowie beim Einstieg in die Berufsausbildung.

Schwebestaub (PM10)

Schwebestaub (PM10) sind Staubpartikel mit einem Durchmesser von weniger als 10 Mikrometer (particulate matter < 10 Mikrometer). Sie können bis in tiefere Lungenabschnitte vordringen.

Simultanklassen

Klassen in denen Lernende unterschiedlicher Stufen gleichzeitig unterrichtet werden.

Sommertag

Die Maximaltemperatur beträgt mindestens 25 °C.

Sonderabfälle

Sonderabfälle sind Abfälle, die besonders gesundheits- oder umweltgefährdend, explosiv oder brennbar sind und daher speziell behandelt werden müssen.

Sonderschulen

Behinderten Kindern steht ein breites und differenziertes Angebot an staatlichen und privaten Sonderschulen offen. In Kooperation mit den Sonderschulen bieten die Regelschulen unter bestimmten Voraussetzungen auch integrative Schulung von Behinderten.

Sportklassen

Klassen von Weiterbildungsschule und Gymnasien mit

verdichtetem Pensum für Leistungssportler.

Stationäre Behandlung

Behandlung, Untersuchung oder Pflege während mindestens 24 Stunden im Bett eines Krankenhauses. Notfälle, die zu einer Hospitalisierung führen, Verlegungen in ein anderes Spital und Todesfälle innerhalb von weniger als 24 Stunden gelten ebenfalls als stationäre Behandlung.

Stellensuchende

Alle arbeitslosen und nichtarbeitslosen Personen, welche beim Regionalen Arbeitsvermittlungszentrum gemeldet sind und eine Stelle suchen.

Sterbeziffer (Sterberate)

Die Sterbeziffer misst die Zahl der Sterbefälle in einer Bevölkerung innerhalb eines bestimmten Zeitabschnittes (Todesfälle pro 100 000 Einwohner der ständigen Wohnbevölkerung; in der Regel pro Kalenderjahr). Sterbeziffern dürfen mit denjenigen anderer Bevölkerungsgruppen nur dann verglichen werden, wenn die betreffenden Altersstrukturen einander ähnlich sind. Andernfalls müssen für einen Vergleich altersstandardisierte Sterbeziffern benützt werden.

Steuerbares Einkommen

Reineinkommen abzüglich Sozialabzüge (Kinder-, Fremdbetreuungs- und Unterstützungsbeiträge).

Steuerbares Vermögen

Reinvermögen abzüglich Steuerfreibeträge.

Stickoxide NO_x

Stickoxide ist der Sammelbegriff für Stickstoffmonoxid (NO) und Stickstoffdioxid (NO₂). Stickoxide sind an der Bildung von saurem Regen und Ozon beteiligt.

Stimm- und Wahlberechtigte

Stimm- und wahlberechtigt in eidgenössischen und kantonalen Angelegenheiten sind im Kanton wohnhafte Schweizerinnen und Schweizer, die das 18. Altersjahr zurückgelegt haben und nicht nach Art. 369 ZGB entmündigt sind.

Stimm- und Wahlbeteiligung

Prozentanteil der abgegebenen gültigen, ungültigen und leeren Stimmen an der Zahl der Stimmberechtigten bzw. der eingelegten gültigen und ungültigen Wahlzettel an der Zahl der Wahlberechtigten.

Strafregister

Verurteilungen von erwachsenen Personen: Während alle Verurteilungen wegen Verbrechen und Vergehen ins Strafregister eingetragen werden, sind für Übertretungen Eintragungsgrenzen festgelegt: Bis 1960 wurden alle Übertretungen, die mit einer Busse von mindestens Fr. 50 geahndet wurden, eingetragen, 1961 bis 1973 lag die Grenze bei Fr. 100, ab 1974 bei Fr. 200 und ab 1982 bei Fr. 500. Seit 1992 werden nur noch folgende Übertretungen eingetragen: 1) Übertretungen, die mit einer Haftstrafe geahndet wurden;

2) Übertretungen, für die eine Busse von mehr als Fr. 500 verhängt wurde und für die im Falle einer erneuten Widerhandlung eine Strafverschärfung vorgesehen ist. Verurteilungen von Minderjährigen: Ins Strafregister eingetragen werden die über Jugendliche wegen Verbrechen oder Vergehen verhängten Massnahmen und Strafen, mit Ausnahme des Verweises, der Verpflichtung einer Arbeitsleistung und der Busse. Die über Kinder verhängten Massnahmen und Disziplinarstrafen werden nicht eingetragen.

Straftaten

Das Strafrecht führt drei Kategorien von Straftaten auf, die sich in Bezug auf die Schwere der Straftat (und damit auch der Strafe) unterscheiden: Verbrechen, Vergehen und Übertretungen. Dabei bezeichnen Verbrechen die am stärksten und Übertretungen die am wenigsten ins Gewicht fallenden Taten.

T

Teilzeitbeschäftigte

Als Teilzeitbeschäftigte gelten diejenigen Beschäftigten, welche während weniger als 90 % der betriebsüblichen Arbeitszeit beschäftigt sind.

Tiefbau

Tiefbauten sind Bauwerke zu ebener Erde oder unter der Erde (z.B. Strassen, Tunnels, Kanalisation). Zu den Tiefbauten zählen auch Bauwerke, die zwar über dem Erdboden liegen, jedoch nicht zur Unterbringung von Menschen, Tieren oder Gütern bestimmt sind, z.B. Brücken.

Todesursache

Als Todesursache gilt das für den Tod massgebende Grundleiden nach der internationalen Klassifikation der Krankheiten und verwandter Gesundheitsprobleme.

Trüber Tag

Die Bewölkungsmenge für den ganzen Tag beträgt mehr als 80 %.

U

Übergangsklasse WBS-Gymnasium

Klassen auf Stufe 9, welche die Möglichkeit bieten, im Anschluss an die Weiterbildungsschule in eine Gymnasialklasse auf Stufe 10 überzutreten und nach insgesamt 13 Schuljahren die Maturität zu erwerben.

Umzug

Ummeldung einer Person, die innerhalb des Kantons Basel-Stadt von einer Adresse an eine andere zieht. Als Besonderheit und im Gegensatz zu den Publikationen des Bundesamtes für Statistik werden auch Domizilwechsel von einer baselstädtischen Gemeinde in eine andere (z.B. von Bettingen nach Riehen) als Umzüge gezählt.

Umzugsgewinn, Umzugssaldo

Anzahl Einzüge minus Anzahl Auszüge (auch Umzugssaldo). Nimmt der Umzugsgewinn negative Werte an, wird von einem Umzugsverlust gesprochen.

V

Verkehrsleistung

Das durch den Verkehr erzeugte Produkt, ausgedrückt in Personenkilometern, Passagierkilometern oder Tonnenkilometern, bezogen auf eine bestimmte Zeitspanne.

Verkehrsschule KHS

Zweijährige weiterführende Verkehrsfachschule der Wirtschaftsmittelschule (Stufen 10-11), die mit einem eidgenössisch anerkannten Diplom abschliesst.

Verurteilungen

Der Begriff Verurteilungen umfasst alle auf Grundlage der Strafbestimmungen des StGB und der Bundesnebengesetze sowie des Militärstrafgesetzes durch richterliche Instanzen gefällte Rechtsentscheide, die eine Sanktionierung zur Folge haben (Freisprüche werden nicht berücksichtigt). Statistisch erfasst werden nur die im Strafregister eingetragenen Rechtsentscheide; nachträgliche Entscheide wie Widerrufe bedingter Freiheitsstrafen werden ebenfalls berücksichtigt, jedoch nicht als neue Verurteilung gezählt.

Volkseinkommen

Das Volkseinkommen setzt sich zusammen aus dem Primäreinkommen der privaten Haushalte, dem Einkommen der Kapitalgesellschaften (Nettobetriebsüberschuss und Einkommen aus Unternehmertätigkeit und Vermögen) sowie dem Einkommen der öffentlichen Haushalte und Sozialversicherungen (Einkommen aus Unternehmertätigkeit und Vermögen).

Volksinitiative (Volksbegehren)

Anders als beim Referendum, bei dem die Stimmenden nur Stellung zu bereits von Parlament oder Regierung getroffenen Beschlüssen nehmen können, gibt die Verfassungsinitiative den Stimmberechtigten das Recht, selber eine allgemeine Anregung oder einen ausgearbeiteten Entwurf für eine Verfassungsänderung zu formulieren, welche sodann dem Souverän zur Stellungnahme unterbreitet werden muss. Bedingung ist das Einreichen von 100 000 Unterschriften von Stimmberechtigten innert einer Sammelfrist von 18 Monaten (Kanton Basel-Stadt: 4 000 Unterschriften).

Vollzeitbeschäftigte

Als Vollzeitbeschäftigte gelten diejenigen Beschäftigten, welche während mindestens 90 % der betriebsüblichen Arbeitszeit beschäftigt sind.

Vollzeitäquivalente

Die Beschäftigung in Vollzeitäquivalenten resultiert aus der Umrechnung des Arbeitsvolumens in Vollzeitbeschäftigte. Die Beschäftigung in Vollzeitäquivalenten ist definiert als das

Total der geleisteten Arbeitsstunden dividiert durch das Jahresmittel der Arbeitsstunden, die durch Vollzeitbeschäftigte erbracht werden.

W

Wagenkilometer

Summe der von den Fahrzeugen zurückgelegten Kilometern.

Wahlsysteme

Beim Proporzsystem werden die verfügbaren Sitze in einem ersten Schritt proportional zur Anzahl der erhaltenen Stimmen auf die Listen bzw. Listenverbindungen der Parteien verteilt; erst in einem zweiten Schritt werden die gewählten Kandidierenden nach der Anzahl der erhaltenen Stimmen bestimmt. Beim Majorzsystem hingegen ist grundsätzlich gewählt, wer eine Mehrheit der Stimmen erhält. Dabei wird zwischen einem absoluten Mehr und einem relativen Mehr unterschieden: Das absolute Mehr beträgt die Hälfte der gültigen Stimmen +1, während das relative Mehr von denjenigen Kandidierenden erreicht wird, die am meisten Stimmen erhalten haben. Im Kanton Basel-Stadt werden die Wahlen in den Regierungs- und Ständerat nach dem Majorzsystem, diejenigen in den Gross- und Nationalrat nach dem Proporzsystem durchgeführt.

Wanderungsgewinn, Wanderungssaldo

Anzahl Zuzüge minus Anzahl Wegzüge (auch Wanderungssaldo). Nimmt der Wanderungsgewinn negative Werte an, wird von einem Wanderungsverlust gesprochen.

Wegzug

Abmeldung einer Person, die vom Kanton Basel-Stadt nach ausserhalb zieht.

Weiterbildungsschule WBS

8. und 9. Schuljahr zur Vorbereitung auf eine Berufslehre oder auf weiterführende Schulen. Neu in einem A-Zug für leistungsschwächere bzw. mittlere Lernende und einem E-Zug für leistungsstärkere Schülerinnen und Schüler geführt.

Wirtschaftssektoren

Die Wirtschaft besteht aus drei Sektoren. Der 1. Sektor umfasst die Urproduktion; dazu gehören die Landwirtschaft, der Gartenbau, die Jagd, die Forstwirtschaft sowie die Fischerei. Der 2. Sektor umfasst die Wirtschaftsbereiche Bergbau, Steine und Erden, verarbeitendes Gewerbe und Industrie, Energie- und Wasserversorgung sowie Baugewerbe. Der 3. Sektor umfasst die Wirtschaftsbereiche Handel, Verkehr, Dienstleistungen, öffentliche Verwaltung, Unterrichtswesen sowie Gesundheits- und Sozialwesen.

Wohnbevölkerung (Fortschreibung)

Für die Fortschreibung wurde der Bevölkerungsstand der Einwohnerdienste Basel-Stadt am 31.12.1990 festgestellt und zwar die Personen aller Aufenthaltskategorien, das heisst Wochenaufenthalter aus der übrigen Schweiz mit Heimatausweis sind ebenso darin enthalten wie zivilrechtlich

in Basel-Stadt gemeldete Personen, deren Schwerpunkt der Lebensbeziehungen, der Erwerbsarbeit oder des Studiums sich ausserhalb Basel-Stadt befindet und die dort ihren Heimatausweis deponiert haben. Bei den Ausländern fehlen nur jene mit einer Kurzaufenthaltsbewilligung von vier Monaten oder weniger; hingegen sind Asylbewerber, vorläufig Aufgenommene und internationale Beamte samt ihren Familienangehörigen mitgezählt.

Wohnbevölkerung (Volkszählung)

Bei den Volkszählungen wird die Wohnbevölkerung nach wirtschaftlichem Wohnsitzbegriff gezählt. Darunter verstand man an der Volkszählung 2000, dass Personen, die zur Zeit der Erhebung an mehreren Orten wohnten, dort gezählt wurden, wo sie sich mindestens vier Tage in der Woche aufhielten. Bei den Volkszählungen 1870 und 1880 wurde im Gegensatz dazu nur die in der Nacht vor dem Stichtag in einer Gemeinde ortsanwesende Bevölkerung erhoben.

Wohndichte

Durchschnittliche Bewohnerzahl pro Wohnung.

Wohnung

Der Begriff Wohnung umfasst sowohl die Bauwohnung als auch die Haushaltwohnung. Als Bauwohnung wird die durch die Wohnungstür begrenzte, bewohnte oder bewohnbare räumliche Einheit mit mindestens einem Zimmer und Küche oder Kochnische definiert. Die von einer Haushaltung belegte Bauwohnung bzw. die von einer Haushaltung belegten Bauwohnungen werden als Haushaltwohnung umschrieben. Nicht zu den Wohnungen zählen die als weitere Wohneinheiten bezeichneten Logis ohne Küche oder Kochnische. Es handelt sich dabei meist um Einzelzimmer wie z.B. Mansarden.

Wohnungsbilanz

Die Wohnungsbilanz resultiert aus dem Wohnungszuwachs (durch Neubau, Umbau, Zweckänderung usw.) und dem Abgang (durch Abbruch, Umbau, Zweckänderung usw.).

Wohnungsfläche

Summe der Flächen aller Zimmer, Küche oder Kochnische, Badezimmer, Toilettenräume, Reduits, Gänge. Bei der Berechnung fallen zusätzliche separate Wohnräume (z.B. Mansarden), offene Balkone, Terrassen, nicht bewohnbare Keller- und Dachgeschosse ausser Betracht.

Z

Zimmerzahl

Als Zimmer gelten Räume, welche als bauliche Einheit die Wohnung bilden. Küchen, Badezimmer, Toilettenräume, Reduits, Gänge, Veranden usw. gelten nicht als Zimmer. Ebensovienig werden halbe Zimmer gezählt.

Zuzug

Anmeldung einer Person, die von ausserhalb in den Kanton Basel-Stadt zieht.

Stichwortverzeichnis

A

| | |
|--------------------------------------|-------------------------------|
| Abbrüche | 140-144 |
| Abfälle | 76 |
| Abstimmungen | 252, 253 |
| AHV, Eidgenössische | 181-183 |
| Alarme | |
| Feuerwehr | 247 |
| Polizei | 303 |
| Sanität | 204 |
| Alkohol | |
| Strassenverkehrsgesetz, Verzeigungen | 304 |
| Todesursache | 195-199 |
| Verkehrsunfälle, Ursachen | 174, 309 |
| Alter | |
| Berufsausbildung | 209 |
| Bevölkerungsstand | 16-21, 24, 25 |
| Ehescheidungen | 39 |
| Eheschliessungen | 37, 38 |
| Eingebürgerte | 60 |
| Geburten, Alter der Mutter | 41-43 |
| Sterbefälle | 44, 45, 195, 198-200 |
| Umgezogene | 57 |
| Wanderungen | 49, 50, 54 |
| Altersfürsorge, -hilfe, Kantonale | 185 |
| Altersversicherung, Eidg. (AHV) | 181-183 |
| Anerkennung von Kindern | 43 |
| Apotheker | 204 |
| Appellationsgericht | 305 |
| Arbeitslose | 92, 93 |
| Arbeitsmarkt | 92-96 |
| Arbeitsstätten | 84, 86 |
| Archive | 242 |
| Ärzte | 204 |
| Asylsuchende | 23 |
| Ausbildungsbeiträge | 230, 231 |
| Ausfuhr | |
| aus dem Kanton Basel-Stadt | 117 |
| aus der Region Basel | 119 |
| Ausgleichskasse Basel-Stadt | 185 |
| Ausländer | |
| Anerkennung von Kindern | 43 |
| Anteil an der Wohnbevölkerung | 13, 26 |
| Bevölkerungsbilanz | 29, 31 |
| Bevölkerungsstand | 12-15, 20-22, 24, 25, 31 |
| Bürgerrechtswechsel | 29, 31, 58-63 |
| Ehescheidungen | 39 |
| Eheschliessungen | 29, 34-38 |
| Eingebürgerte | 58-63 |
| Erwerbstätige | 79-82, 94-95 |
| Fremdenverkehr | 156-158 |
| Geburten | 29, 40-42 |
| Geburtenüberschuss | 29, 31 |
| Geschlecht | 11, 12, 14, 15, 17-19, 24, 25 |
| Lehrlinge | 79 |
| Muttersprache | 241 |
| Religion | 241 |
| Schüler | 219, 224 |
| Sterbefälle | 29, 44-46, 200 |
| Studierende | 232, 233, 235, 237 |
| Umgezogene | 31, 48, 57 |
| Wanderungen | 29, 31, 48-50, 52, 53, 56 |
| Aussenhandel | 115-119 |

B

| | |
|---|------------------------|
| Bäder, Öffentliche | 246 |
| Baselland-Transport | 164 |
| Basler Index der Konsumentenpreise | 103-108 |
| Basler Staatspersonal | 289-297 |
| Basler Verkehrsbetriebe | |
| Personalausgaben | 297 |
| Personalbestand | 296, 297 |
| Rechnungsergebnisse, Verkehrsleistungen | 163 |
| Baubewilligungen | 140 |
| Baugewerbe | |
| Arbeitslose | 93 |
| Beschäftigte, Betriebe | 84-89 |
| Erwerbstätige | 80-82 |
| Erwerbstätige Ausländer | 80-82 |
| Bautätigkeit | 138, 139 |
| Bauvorhaben | 138, 139 |
| Bauwerke | 133 |
| Behinderte | |
| Bezüger der Eidg. IV-Rente | 181, 182, 184 |
| Berufsschulen | 209, 210, 212-216 |
| Beschäftigte | 83-89, 96, 123 |
| Bestattungen | 206 |
| Betäubungsmittelgesetz | |
| Verurteilungen | 307 |
| Betreibungen | 114 |
| Betriebskantinen | 155 |
| Betriebszählungen, Eidgenössische | 83-89, 123 |
| Bettingen | |
| Bevölkerungsbilanz | 30, 31 |
| Bevölkerungsstand | 11, 12, 14, 15, 26, 79 |
| Einkommenssteuer, Kantonale | 279 |
| Erwerbspersonen | 79, 81 |
| Fläche | 27 |
| Gebäudebau, -bestand | 134, 135, 141, 143 |
| Landwirtschaftsbetriebe | 123 |
| Sozialhilfe | 186 |
| Wohnungsbau, -bestand | 134, 141, 143 |
| Bevölkerung (Wohnbevölkerung) | |
| Bilanz | 28-31 |
| Dichte | 27, 32, 137 |
| Mittlere | 13, 15, 28, 29 |
| Sozio-professionelle Kategorie | 79 |
| Stand | 11-22, 24-26, 30, 31 |
| Bewölkung | 69, 72 |
| Bibliotheken | 242 |
| Bodenfläche des Kantons | 27 |
| Bodennutzung | 73 |
| Bodenverschuldung siehe Grundpfandbelastung | |
| Brandfälle | 190, 191 |
| Bundessteuer, Direkte | 285-287 |
| Bürgergemeinde Basel | |
| Rechnung | 274 |
| Wahlen | 255, 262, 263 |
| Bürgerrechtswechsel | 29, 31, 58-63 |

C

| | |
|-------------------------|-------|
| Chemische Industrie | |
| Arbeitslose | 93 |
| Beschäftigte, Betriebe | 84-89 |
| Erwerbstätige | 80-82 |
| Erwerbstätige Ausländer | 80-82 |
| Chiropraktiker | 204 |

D

| | |
|----------------------|----------|
| Diensttauglichkeit | 247 |
| Direkte Bundessteuer | 285-287 |
| Drogen | 307, 309 |

E

| | |
|-------------------------------|------------------------|
| Ehescheidungen | 39 |
| Eheschliessungen | |
| Ortsfremde | 46 |
| Wohnbevölkerung | 28, 29, 33-38 |
| Einbürgerungen | 58-63 |
| Einfuhr | |
| in den Kanton Basel-Stadt | 116 |
| in die Region Basel | 118 |
| Einkommenssteuer | |
| Kantonale | 269, 271, 275-279, 281 |
| Riehen | 288 |
| Elektrizitätsversorgung (IWB) | 128, 129 |
| Energie | 127-129 |
| Energiepreise | 110 |
| Entsorgung | 76 |
| Erbschaftssteuer | 269, 271 |
| Erlenverein, Tierpark | 244 |
| Ertragssteuer | 269, 271, 282-284 |
| Erwerbspersonen | 79-82 |
| Erwerbstätige | 79-82, 169, 172, 173 |
| Export | |
| aus dem Kanton Basel-Stadt | 117 |
| aus der Region Basel | 119 |

F

| | |
|-----------------------------|-----------|
| Fachhochschule beider Basel | 230 |
| Fachmessen | 113 |
| Familien | |
| Eingebürgerte | 58-61, 63 |
| Fernwärmeversorgung (IWB) | 127 |
| Feuerwehr | 247 |
| Feuerwehersatzabgabe | 281 |
| Finanzen | |
| Kantonale | 267-273 |
| Riehen | 274 |
| Flächen | 27 |
| Flugverkehr | 165 |
| Fremdenverkehr | 156-158 |
| Friedhöfe, Bestattungen | 206 |
| Fruchtbarkeit, Eheliche | 43 |
| Fürsorge, Soziale | 185, 186 |
| Fusspfleger | 204 |

G

| | |
|--------------------------|-----------------------|
| Gartenbäder, Öffentliche | 246 |
| Gastgewerbe | |
| Arbeitslose | 93 |
| Beschäftigte, Betriebe | 84-89, 155 |
| Erwerbstätige | 80-82 |
| Erwerbstätige Ausländer | 80-82 |
| Gasversorgung (IWB) | 127 |
| Gebäude | |
| Abgebrochene | 140, 141, 143 |
| Bestand | 11, 32, 134, 135, 143 |
| Neuerstellte | 140, 141, 143 |

Stichwortverzeichnis

| | |
|--|----------------------------|
| Gebäudeversicherung Basel-Stadt | 190, 191 |
| Geburten | |
| Erstgeborene | 42 |
| Geburtenfolge | 42 |
| Mehrlingsgeburten | 41 |
| Ortsfremde | 46, 203 |
| Wohnbevölkerung | 28, 29, 33, 40-43, 46 |
| Geburtenüberschuss | 28-31 |
| Geburtenziffern | 28, 29, 33, 40 |
| Gefängnis | 307, 308 |
| Gemeindegrenzen | 67 |
| Gemeindesteuern Riehen | 288 |
| Genossenschaftl. Wohnungsbau | 136-138, 142, 148 |
| Geografische Angaben | 67 |
| Gerichte | 305, 306 |
| Geschiedene | 17, 39 |
| Gesetzesübertretungen, Verzeigte | 304 |
| Gestorbene | |
| Ortsfremde | 46 |
| Wohnbevölkerung | 28, 29, 33, 44-46, 196-200 |
| Gesundheit | |
| Aufwendungen | 268, 270, 272 |
| Beschäftigte, Betriebe | 84-89 |
| Erwerbstätige | 80-82 |
| Erwerbstätige Ausländer | 80-82 |
| Spitäler | 201-203 |
| Gewanderte | 28-31, 47-56 |
| Gewerbebetriebe | 84-89 |
| Gewerbliches Schiedsgericht | 306 |
| Gewinnsteuer | 269, 271, 282-284 |
| Grenzen des Kantons, der Gemeinden | 8, 67 |
| Grenzgänger | 94, 95, 169-171 |
| Grenzverkehr | 165, 302 |
| Grossratssitze, -wahlen | 251, 254, 255, 258-261 |
| Grundpfandbelastung | 177 |
| Grundstückgewinnsteuer | 281 |
| Grundstückshandel | 150, 151 |
| Grundstücksteuer | 269, 271, 282 |
| Grundwasserstand | 73 |
| Güterverkehr | |
| Industriegeleise | 168 |
| Luftverkehr | 165 |
| Rheinschiffahrt | 166-168 |
| H | |
| Häftlinge | 307, 308 |
| Handel | |
| Arbeitslose | 93 |
| Beschäftigte, Betriebe | 84-89 |
| Erwerbstätige | 80-82 |
| Erwerbstätige Ausländer | 80-82 |
| Messen | 113 |
| Haushalte | 32 |
| Hauskehrtabfuhr | 76 |
| Hebammen | 204 |
| Heimat siehe "Kantonsbürger", "Schweizer", "Ausländer" | |
| Heiraten | |
| Ortsfremde | 46 |
| Wohnbevölkerung | 28, 29, 33-38 |
| Hochbauten | 133 |
| Hochseeflotte | 168 |
| Höhenpunkte | 67 |
| Hotels | 156-158 |
| Hundebestand | 244 |

| | |
|---|------------------------|
| I | |
| Immatrikulierte Studierende | 232-238 |
| Impfungen | 205 |
| Import | |
| in den Kanton Basel-Stadt | 116 |
| in die Region Basel | 118 |
| Index der Konsumentenpreise | |
| Basler Index | 103-108 |
| Landesindex | 103, 105, 106 |
| Industriegeleise St. Johann, Dreispitz | 168 |
| Industrielle Werke Basel (IWB) | 127-129, 296, 297 |
| Infektionskrankheiten | 205 |
| Inhaftierte | 307, 308 |
| Institut für Rechtsmedizin | 309 |
| Invalidenfürsorge, -hilfe, Kantonale | 185 |
| Invalidenversicherung, Eidg. (IV) | 181, 182, 184 |
| J | |
| Jugendherberge | 158 |
| Jugendstrafrechtspflege | 305 |
| Juristische Personen, Besteuerung | 282-284 |
| K | |
| Kantonale Volksabstimmungen | 252, 253 |
| Kantonales Volkseinkommen | 99, 100 |
| Kantonsbürger | |
| Anerkennung von Kindern | 43 |
| Bevölkerungsstand | 14, 15, 24, 25 |
| Bürgerrechtswechsel | 58-63 |
| Eheschliessungen | 34-36 |
| Eingebürgerte | 58-63 |
| Geburten | 40-42 |
| Sterbefälle | 44, 45, 200 |
| Umgezogene | 57 |
| Wanderungen | 48, 50, 52, 53, 56 |
| Kantonsgebiet, Kantonsgrenzen | 8, 27, 67 |
| Kapitalsteuer | 269, 271, 282 |
| Kehrichtabfuhr | 76 |
| Kindergärten | 209-211, 218, 219, 229 |
| Kinos | 243 |
| Kleintheater | 242 |
| Klima | 69-72 |
| Konfession | 37, 226, 241 |
| Konkurse | 114 |
| Konsumentenpreise, Indexziffern | 103-108 |
| Krankenkassen | 187, 188 |
| Kremationen | 206 |
| Kriminalität | 301, 304, 306-308 |
| Kunsteisbahnen | 246 |
| Kurzarbeitende | 92 |
| Kurzaufenthalter, Erwerbstätige | 94 |
| L | |
| Landesindex der Konsumentenpreise | 103, 105, 106 |
| Landwirtschaft | 80-82, 123 |
| Lange Erlen, Tierpark | 244 |
| Lebensmittelpreise | 109, 110 |
| Leerstehende Industrie- und Geschäftslokale | 145 |
| Leerstehende Wohnungen | 144, 145 |
| Lehrkräfte | 229 |
| Lehrlinge | |
| an Berufsschulen | 209, 210, 212-214 |
| Bevölkerungsstand | 79 |
| Lehrverträge, Prüfungen | 217 |

Stichwortverzeichnis

| | | | |
|---|------------------|--|-------------------------------|
| Lesesäle, Öffentliche | 242 | Riehen | |
| Löhne | 90, 91 | Bevölkerungsbilanz | 30, 31 |
| Löschwesen | 247 | Bevölkerungsstand | 11, 12, 14, 15, 26, 79 |
| Luftqualität | 75 | Einkommenssteuer | 279, 288 |
| Luftverkehr | 165 | Erwerbspersonen | 79, 80 |
| Luftverunreinigung | 75 | Fläche | 27 |
| M | | Gebäudebau, -bestand | 134, 135, 141, 143 |
| Maturitätskurse für Berufstätige | 216 | Landwirtschaftsbetriebe | 123 |
| Mehrlingsgeburten | 41 | Rechnung der Einwohnergemeinde | 274 |
| Messe Basel | 113 | Sozialhilfe | 186 |
| Meteorologische Beobachtungen | 69-72 | Wohnungsbau, -bestand | 134, 141, 143 |
| Mietpreise | 137, 146-149 | S | |
| Militärdiensttauglichkeit | 247 | Sanität Basel-Stadt | 204 |
| Mittlere Wohnbevölkerung | 13, 15, 28, 29 | Säuglingssterblichkeit | 195, 200 |
| Motorfahrzeuge | 161 | Schadstoffkonzentration der Luft | 75 |
| Motorräder | 161 | Scheidungen | 39 |
| Muba | 113 | Schiedsgericht, Gewerbliches | 306 |
| Museen | 243 | Schiffahrt | 166-168 |
| Muttersprache | 225, 241 | Schulen | |
| N | | Öffentliche | 209-211, 219-228 |
| Nahrungsmittelpreise | 109, 110 | Private | 209-211, 218 |
| Nationalratswahlen | 255-257 | Schüler | 209-211, 215, 216, 218-228 |
| Neubauten, Neubauwohnungen | 140-144 | Schweizer | |
| Niederschlagsmengen | 69-72 | Anerkennung von Kindern | 43 |
| Nutztierbestand | 123 | Bevölkerungsbilanz | 29, 31 |
| O | | Bevölkerungsstand | 12-15, 20-22, 24, 25, 31 |
| Observatorium St. Margarethen | 69-72 | Bürgerrechtswechsel | 29, 31, 58-63 |
| Öffentliche Krankenkasse (ÖKK) | 187 | Ehescheidungen | 39 |
| Öffentliche Schulen | 209-211, 219-228 | Eheschliessungen | 29, 34-38 |
| Opferhilfe | 310 | Eingebürgerte | 58-63 |
| Ordnungsbussen | 303 | Erwerbstätige | 79-82 |
| P | | Fremdenverkehr | 156-158 |
| Pädagogische Hochschule | 229 | Geburten | 29, 40-42 |
| Pendler, Erwerbstätige | 169-173 | Geburten, Vater Ausländer | 43 |
| Pensionskasse Basel-Stadt | 189, 190 | Geburtenüberschuss | 29, 31 |
| Personenwagen | 161 | Geschlecht | 11, 12, 14, 15, 17-19, 24, 25 |
| Pfadfinder | 245 | Lehrlinge | 79 |
| Pfändungen | 114 | Muttersprache | 241 |
| Pferde | 123 | Religion | 241 |
| Praxisbewilligungen der Ärzte, Apotheker usw. | 204 | Schüler | 219, 224 |
| Preise | | Sterbefälle | 29, 44-46, 200 |
| Energieträger | 110 | Sterbeüberschuss | 29, 31 |
| Nahrungsmittel | 109, 110 | Studierende | 232, 233, 234, 236 |
| Wohnungsmiete | 146-149 | Umgezogene | 31, 48, 57 |
| Privatschulen | 209-211, 218 | Wanderungen | 29, 31, 48-50, 52, 53, 56 |
| Professuren an der Universität | 232 | Selbständig Erwerbstätige | 79 |
| Prozesse | 305, 306 | Selbstmord | 195-199, 309 |
| Psychiatrische Kliniken, Universitäre (UPK) | 201, 203 | Sicherheitspolizeiliche Dienstleistungen | 303 |
| R | | Sonderschulen | 209-211, 218 |
| Rattenbekämpfung | 205 | Sonnenscheindauer | 69-72 |
| Rechtsmedizin | 309 | Soziale Fürsorge, Sozialhilfe | 185, 186 |
| Regenmenge | 69-72 | Sozialversicherungsgericht | 305 |
| Regierungsratswahlen | 254 | Spitäler | 201-203 |
| Rekrutierung | 247 | Sport | 245 |
| Religion | 37, 226, 241 | Sprache | 225, 241 |
| Rentner | 181-185 | Staatsangestellte | 289-297 |
| Restaurants | 155 | Staatsarchiv | 242 |
| Rhein, Rheinpegelstand | 68 | Staatsausgaben, Staatseinnahmen | 267-272 |
| Rheinschiffahrt | 166-168 | Staatspersonal | 289-297 |
| | | Staatsrechnung, Bilanz | 273 |
| | | Ständeratswahlen | 255 |
| | | Stellen, Offene | 92 |
| | | Stellungspflichtige | 247 |

Stichwortverzeichnis

| | | | |
|--|----------------------------|---|-------------------------|
| Sterbefälle | 28, 29, 33, 44-46, 196-200 | Verkehrspolizeiliche Dienstleistungen, Kontrollen | 302 |
| Sterbeüberschuss | 28-31 | Verkehrsunfälle im Strassenverkehr | 173, 174, 309 |
| Sterbeziffern | 28, 29, 33, 44, 195, 200 | Verkehrszählung | 162 |
| Steuerbetreibungen | 114 | Vermögenssteuer | 269, 271, 275, 280 |
| Steuern | | Versicherungen | |
| Anonymer Erwerbbsges. | 269, 271, 282-284 | Altersversicherung, Eidg. (AHV) | 181-183 |
| Bundessteuer, Direkte | 269, 271, 285-287 | Gebäudeversicherung | 190 |
| Einkommenssteuer, Kantonale | 269, 271, 275, 277-279 | Invalidenversicherung, Eidg. (IV) | 181, 182, 184 |
| Einkommenssteuer, Riehen | 288 | Krankenversicherungen | 187, 188 |
| Erbschaftssteuer | 269, 271 | Pensionskasse Basel-Stadt | 189, 190 |
| Ertragssteuer, Gewinnsteuer | 269, 271, 282-284 | Verurteilungen | 306, 307 |
| Grundstückgewinnsteuer | 281 | Verwaltung, Öffentliche | |
| Grundstücksteuer | 269, 271, 282 | Personalbestand, Personalausgaben | 289-297 |
| Kapitalleistungen, auf | 281 | Rechnungsergebnisse | 267-274 |
| Kapitalsteuer | 269, 271, 282 | Verzeigungen, Polizeiliche | 304 |
| Quellensteuer | 281, 282 | Viehzählungen, Eidgenössische | 123 |
| Schenkungssteuer | 269, 271 | Volksabstimmungen | 252, 253 |
| Vermögenssteuer | 269, 271, 275, 280 | Volkseinkommen, Kantonales | 99, 100 |
| Stipendien | 230, 231 | | |
| Strafanstalt Bostadel | 307, 308 | W | |
| Strafgericht | 304, 305 | Wahlen | |
| Strafgesetzbuch, Verurteilungen | 306 | Bürgergemeinderat | 255, 262, 263 |
| Strassenbahnverkehr | 163, 164 | Grosser Rat | 255, 258-261 |
| Strassenrechnung | 174 | Nationalrat | 255-257 |
| Strassenverkehrsgesetz, Verurteilungen | 306 | Regierungsrat | 254 |
| Strassenverkehrsunfälle | 173, 174, 309 | Ständerat | 255 |
| Strassenverkehrszählung | 162 | Verfassungsrat | 255 |
| Studierende | | Wahlkreise bei Grossratswahlen | 254 |
| Fachhochschule beider Basel | 230 | Wanderungen | 28-31, 47-56 |
| Universität | 232-238 | Wasserstand des Rheins | 68 |
| Suizid | 195-199, 309 | Wasserversorgung und -verbrauch (IWB) | 74 |
| | | Weggezogene | 28-31, 47-56 |
| T | | Wegpendler, Erwerbstätige | 169, 170, 172, 173 |
| Tarifverbund Nordwestschweiz | 164 | Wertstoffsammlungen | 76 |
| Teilzeiterwerb | 83, 88, 89, 96 | Wirtschaften | 155 |
| Temperatur | 69-72 | Wirtschaftswissenschaftliches Zentrum | 242 |
| Teuerung | 106 | Witterung | 69-72 |
| Theater Basel | 242 | Wohnbevölkerung | |
| Tierärzte | 204 | Bilanz | 28-31 |
| Tierbestand (Nutztiere) | 123 | Dichte | 27, 32, 137 |
| Todesfälle | 28, 29, 33, 44-46, 195-200 | Mittlere | 13, 15, 28, 29 |
| Todesursachen | 195-200 | Sozio-professionelle Kategorie | 79 |
| Totgeborene | 40, 41 | Stand | 11-22, 24-26, 30, 31 |
| Tramverkehr | 163, 164 | Wohndichte | 27, 32, 137 |
| Transitwarenverkehr | 118-120 | Wohngebäude | |
| Trauungen | 28, 29, 33-38, 46 | Abgebrochene | 140, 141, 143 |
| | | Bestand | 11, 32, 134, 135, 143 |
| | | Neuerstellte | 140, 141, 143 |
| U | | Wohnungen | |
| Übergewicht bei Kindern | 204 | Abgebrochene | 140-144 |
| Umbauten | 143, 144 | Bestand | 134, 136, 137, 143, 144 |
| Umgezogene | 30, 31, 47, 48, 56, 57 | Bilanz | 143, 144 |
| Umweltschutz-Abonnement | 164 | Leerstehende | 144, 145 |
| Unfälle im Strassenverkehr | 173, 174, 309 | Mietpreise | 137, 146-149 |
| Universität | 232-238 | Neuerstellte | 140-144 |
| Universitätsbibliothek | 242 | Wohnviertel | |
| Unterrichtswesen | 209-238 | Beschäftigte | 83 |
| | | Bevölkerungsbilanz | 30, 31 |
| V | | Bevölkerungsdichte | 27, 32 |
| Verfassungsratswahl | 255 | Bevölkerungsstand | 26, 30, 31 |
| Verkehr | 161-174 | Fläche | 27 |
| Verkehrsbetriebe, Basler | 163 | Gebäudebau, -bestand | 134, 135, 141, 143 |
| | | Wohnungsbau, -bestand | 134, 141, 143 |

Stichwortverzeichnis

Z

| | |
|--------------------------------|--------------|
| Zahlungsbefehle | 114 |
| Zahnärzte, Zahntechniker | 204 |
| Zivilgericht | 305 |
| Zivilstand der Wohnbevölkerung | 17 |
| Zoologischer Garten | 244 |
| Zugezogene | 28-31, 47-55 |
| Zupendler, Erwerbstätige | 169, 171-173 |